단·실·소·공단·재단

□ 부서별 주요업무 시행계획

○ 미래기획단 ------- 3

○ 기획예산실 ------- 71

○ 안전총괄실 ------- 125

○ 감 사 실 ------- 161

○ 보 건 소 ------- 195

○ 검단출장소 ------- 325

○ 시설관리공단 ------- 363

○ 서구문화재단 ------- 493

미래기획단

Ⅰ. 일반현황 ------ 5
Ⅱ. 2019년도 주요업무 시행계획 [요약] ------ 7
Ⅲ. 국・시책 주요사업
1. 인천검단 택지개발사업 ------ 19
2. 청라국제도시 개발사업 ------ 21
3. 로봇랜드 조성사업 ------ 23
4. 신세계복합쇼핑몰(스타필드 청라) 건립 ------ 24
5. 하나금융타운 조성 ------ 26
6. 청라의료복합타운 조성 ------ 28
7. 시티타워 건립 ------ 30
8. 친환경복합단지 조성 ------ 32
9. 루원시티 도시개발사업 ------ 33
10. 인천가정 공공주택지구 조성사업 ------ 35
11. 인천가정2 공공주택지구 조성사업 ------ 37
12. 검암역세권 공공주택지구 조성사업 ------ 39
13. 경인항 항만친수시설 조성 ------ 41
14. 세어도 ~ 경인아라뱃길 생태・관광・문화벨트 조성 ------ 43
15. 인천도시철도1호선 검단연장 건설사업 ------ 45
16. 인천도시철도2호선 검단연장 건설사업 ------ 47
17. 서울도시철도7호선 석남연장 건설사업 ------ 49
18. 서울도시철도7호선 청라연장 건설사업 ------ 51
19. 서울도시철도2호선 청라연장 건설사업 ------ 53
20. 서울도시철도9호선 공항철도와 직결 운행 ------ 54
21. 서울도시철도5호선 검단연장 건설사업 ------ 55
22. 서북부 제2종합터미널 건설 ------ 56
23. 제3연륙교 건설 ------ 57
24. 원당~태리간 광역도로 개설 ------ 59
25. 국지도 98호선(도계~마전) 도로개설 ------ 61
26. 금곡동~대곡동 간(광로3-24호선) 도로개설 ------ 62
27. 검단~경명로 간 도로개설 ------ 64
Ⅳ. 신규사업
1. 공공분야 무인비행장치(드론) 이용 활성화 ------ 67
2. 국・시책사업 협의권 강화 및 앵커시설 유치 ------ 69

Ⅰ 일 반 현 황

기구현황

미래기획단

전략투자사업팀
(4명)

○ 전략사업 수립 · 추진
○ 국·시책사업 현안 관리 및 현안해소
- 대규모 사업
(경제자유구역, 택지개발 등)
- 광역교통망 구축사업
(도로 · 철도 등)
○ 공공기관 및 투자 유치 업무

정·현원 현황

(단위:명)

구분	총원	정무직	일 반 직								별 정 직				일반 임기제
			소계	2급	4급	5급	6급	7급	8급	9급	별정5급	별정7급	별정8급	별정9급	
정원	5		4			-	2	1	1						1
현원	5		5			1	2	1	1						
과원	-		-			△1									1

예산 현황

(단위:천원)

합 계	일반회계	특별회계	비 고
134,245	132,245	-	2018년도 대비: 131%증

Ⅱ 2019년도 주요업무 시행계획 [요약]

2018년도 주요업무 추진사항 및 2019년도 시행계획 (총괄)

○ **미래기획단**에서는 서구가 미래비전과 함께 앞으로의 30년을 향해 발돋움을 해야 하는 시점에서 지역의 균형발전과 함께 모든 분야에 있어 지역주민이 원하는 방향으로 변화될 수 있도록 행정을 기획하고 추진해 나가겠습니다.

○ **검단신도시**는 그간 사업지연으로 주변지역 주민들이 큰 불편을 겪어 왔으나, 공동주택 분양과 더불어 사업이 본격적으로 추진됨에 따라 주민과의 소통과 관계기관과의 유기적인 협조체계 형성이 무엇보다 중요할 것으로 판단됩니다.

☞ 금년 주요 추진사항으로서, 단지조성공사 중 3단계 일부 구간에 대해서는 우선사업을 추진중에 있고, 금년에는 국지도 98호선, 검단~경명로 간 도로를 포함한 대부분의 광역교통 개선대책 도로사업이 착공예정에 있습니다. 해당 사업들이 계획대로 차질없이 추진되도록 하여 신도시 진행상황에 부합하게 광역교통망이 적기에 구축될 수 있도록 하고, 지역주민들의 교통불편이 조속히 해소될 수 있도록 할 계획이며, 동시에 신도시 입주민과 기존 구도심 주민 간 마찰이 발생되지 않도록 관심을 가지고 협의해 나가겠습니다.

○ **청라국제도시**는 로봇랜드, 신세계복합쇼핑몰, 청라의료복합타운, 시티타워, 국제업무단지 등 주요 사업들이 당초 계획보다 지연 또는 답보상태로서 청라지역 주민의 민원이 많은 상황이나 해결될 수 있는 구의 역할을 모색하고 노력을 다 하겠습니다.

☞ 단지조성은 심곡천·공촌천과 국제업무지구가 포함되어 있는 2-3단계 사업이 준공단계로서 이관을 준비중이며, 시설물 소관부서와 함께 꼼꼼한 점검으로 이관 후 관리에 차질이 없도록 할 계획입니다.

○ **로봇랜드**는 당초 로봇을 테마로하는 테마파크와 복합상업시설 등을 조성하는 사업이었으나, 사업성 부족으로 민간유치를 실패함에 따라 현재 공익시설인 로봇지원센터와 로봇연구소 만이 조성된 상태입니다.

☞ 2018년 11월 인천시에서는 유원시설을 축소하고, 상업·산업·주거 등 수익성이 개선될 수 있는 조성실행계획(안)을 수립하여 산업통상자원부에 신청한 바 있습니다.

○ **신세계복합쇼핑몰 스타필드청라**는 2017년 건축허가를 완료하고 2018년에 공사착공 신고하였으나, 건축물 및 세부 콘텐츠의 미확정으로 건축계획 변경이 필요하며, 실착공 또한 지연되고 있습니다.

☞ 금년에 교통영향평가와 구조·건축심의 등 인·허가와 관련된 행정절차를 완료하고 착공할 계획입니다.

○ **하나금융타운**은 1단계인 통합IT센터는 2017년 준공되어 현재 2천여명이 근무 중에 있습니다. 2단계 글로벌인재개발원은 2018년 준공과 함께 현재 운영을 준비중에 있습니다.

☞ 금년 하반기에는 3단계 본사 사옥 및 연구소 건립사업이 시작될 예정에 있습니다.

○ **청라의료복합타운**은 현재 개발계획 변경을 추진중으로서,

☞ 금년 상반기 중 절차가 완료되는 대로 토지매매계약을 체결하고, 하반기 1단계 사업을 시행할 예정입니다.

○ **시티타워**는 2018년 6월 착공예정이었으나, 예비공탄성 실험결과에 따른 풍도 설치 및 설계변경에 대한 문제점이 대두되어 현재 사업자와 LH 간 협의가 진행중에 있습니다.

☞ LH에서는 조속한 시일 내 협의를 완료하고, 기간지연 대책으로서 선 착공 후 설계변경 등을 통해 공정을 만회한다는 계획입니다.

○ **친환경복합단지**는 2017년 단지조성 공사가 착공되었으며,

☞ 현재 공정율 64%로 금년 중에 공사를 완료한다는 계획입니다.

○ **루원시티 도시개발사업**은 지난 2016.12월 착공이후 금년 12월까지 공정율 53%에 이르렀고, 공동주택 및 주상복합 등 총 9개 필지가 매각되었으며, 금년 11월 주상1,2필지상 주상복합아파트가 많은 관심속에 성공적으로 분양되는 등 정상추진 중에 있습니다.

☞ 2019년에는 생활대책(영업보상 등) 대상주민에게 상업용지(2)를 공급할 예정이며, 2020.12월 사업준공을 목표로 추진중에 있습니다. 아울러 단지 내 인천지방국세청, 市루원제2청사, 市교육청 등 공공기관 추진에 대하여도 차질 없이 유치될 수 있도록 하여 명실상부한 행정교육복합도시가 조성될 수 있도록 최선을 다 하겠습니다.

○ **인천가정 공공주택지구 조성사업**은 금년 5월 단지 내 대부분의 기반시설 조성을 완료하였으나, 가정지구 내 학교문제 해결에 대한 지역주민의 의견을 적극 수렴·반영하여 시교육청에서는 가원초등학교 과밀해소방안 및 가정지구 내 중학교 설립추진을 검토 중이며, 사업시행자인 LH에서는 학교시설용지(단독·근생 포함)의 토지이용계획에 대한 변경을 검토 중에 있습니다.

☞ 가정지구 내 학교문제 해결을 위하여 관련기관(시교육청, LH, 서구청) 및 주민대표들로 구성된 실무협의회를 5차례 진행한 바 있으며, 지역주민들의 열망에 부응하고 주민 누구나 만족할 수 있는 최적안을 도출하기 위해 노력하겠습니다.

○ **인천가정2 공공주택지구 조성사업**은 금년 2월 지구지정을 위하여 주민공람 및 의견청취 절차를 거쳐 2018년 7월 지구지정된 바 있습니다.

☞ 금년 상반기 중 수립된 지구계획에 대하여 국토교통부 승인을 목표로 추진 중입니다.

○ **검암역세권 공공주택지구 조성사업**은 금년 9월 지구지정을 위하여 주민공람 및 의견청취 절차를 진행하였으며,

☞ 금년 상반기 중 공공주택지구 지정 고시를 목표로 추진중에 있으며, 복합환승센터부지에 서북부제2종합터미널과 함께 호텔, 컨벤션 등 마이스(MICE)산업과 같은 복합비즈니스가 이루어 질 수 있도록 인천시와 사업시행자인 인천도시공사와 적극 협의해 나갈 것입니다.

○ **경인항 항만친수시설 조성사업**은 2018년 12월 건축허가를 득하였으며,

☞ 금년 상반기 중 공사착공하여 2020년 준공을 목표로 추진 중에 있습니다.

○ **세어도 ~ 경인아라뱃길 생태 · 관광 · 문화벨트 조성**추진입니다.

☞ 세어도, 경인아라뱃길 주변 관광 활성화를 위하여 기존 용역결과와 새로운 아이디어를 통해 종합적인 마스터플랜을 수립하고, 인천시, K-water, SL공사 등 관계기관을 참여토록 하여 실행력 있는 사업을 추진코자 합니다.

○ **인천도시철도1호선 검단연장 건설사업**은 2018년 6월 기본 및 실시설계용역이 발주되어 2020년 2월까지 진행될 예정입니다.

☞ 주민들의 주요 관심인 불로지구로의 노선연장 요구건에 대하여 도시철도건설본부에서는 인천2호선 검단연장선과의 중첩, 도시철도 기본계획 변경 어려움, 기간지연을 사유로 불가하다는 점을 밝히고 있습니다.

○ **인천도시철도2호선 검단연장 건설사업**은 도시철도망구축계획에 반영되어 2018년 12월 고시되었습니다.

☞ 금년부터 내년까지 예비타당성 조사를 실시하고, 2023년까지 설계용역, 2028년 공사 준공을 목표로 사업추진할 예정입니다.

○ **서울도시철도7호선 석남연장 사업**은 2018년 12월 기준으로 공정율 약 80%입니다.

☞ 금년 9월 토목공사 준공 예정으로 이후 시운전 등을 거쳐 2020.10월 개통을 목표로 정상추진중에 있습니다.

○ **서울도시철도7호선 청라연장 사업**은 2018년 12월 국토교통부에 도시철도 기본계획 승인을 신청하였습니다.

☞ 금년 상반기 중 기본계획에 대한 국토교통부 승인 및 고시 예정으로 2027년 조기개통을 목표로 추진중에 있습니다.

○ **서울도시철도2호선 청라연장 사업**은 2018년 9월부터 사전 타당성조사 용역을 서울시와 공동시행중에 있습니다.

☞ 금년 5월 용역을 완료하고, 국가철도망 구축계획 반영 및 예비타당성조사 등을 시행할 예정입니다.

○ **서울도시철도9호선 공항철도와의 직결**은 총사업비 분담문제에 대하여 서울시·국토부가 의견을 달리하면서 지연되고 있습니다.

☞ 서울시와 국토부의 비용분담에 대한 합의결과에 따라, 차량를 구매 발주할 계획이며, 이후 2020년까지 차량제작 및 시스템 공사를 실시하고 2021년에 직결운행이 개시될 예정입니다.

○ **서울도시철도5호선 검단연장 건설사업**은 경기·김포, 인천·서구 각 지자체가 건폐장 이전을 반대함에 따라 서울시에서는 추진을 중단한 상태이나,

☞ 2018년 12월 19일 국토교통부의 수도권 광역교통망 개선 방안에 반영됨에 따라 새로운 동력으로 사업이 재추진 될 예정입니다.

○ **서북부 제2종합터미널 건설사업**은 타당성 용역을 착수하여 현재 인천시와 기본구상(안) 및 사업성확보방안 등에 대하여 협의 중입니다.

☞ 금년 상반기 중으로 용역을 완료하고 민간사업자 공모 등 사업추진 할 예정으로 검암역세권 공공주택지구와 연계하여 호텔·컨벤션 등 마이스(MICE)산업과 같은 복합비즈니스가 이루어 질 수 있도록 사업시행자인 인천도시공사와 적극 협의해 나갈것입니다.

○ **제3연륙교 건설사업**은 2018년 7월 실시설계 용역을 착수하여 현재 실시설계를 진행 중에 있습니다.

☞ 2020년 7월 실시설계를 완료하고 공사착공 할 계획으로 2025년 개통을 목표로 추진중입니다.

○ **원당~태리간 도로**는 2018년 7월 한국개발원(KDI)에서 노선 변경에 따른 타당성재조사를 착수하여 검토 진행중입니다.

☞ 금년 상반기 중 기본 및 실시설계 용역을 시행하고 2020년 공사착공하여 2022년 공사준공을 목표로 추진중입니다.

○ **국지도 98호선**은 2016년 12월 기본 및 실시설계용역을 착수하여 현재 실시설계를 진행 중에 있습니다.

☞ 금년 4월 실시설계를 완료하고 상반기 행정절차 및 보상 실시 후, 2019년 12월 공사를 착공 할 계획입니다.

○ **금곡동~대곡동 간 도로**는 금년 3월 타당성 평가를 착수하여 11월 타당성 평가를 완료하였습니다.

☞ 금년부터 2020년까지 기본 및 실시설계를 완료하고, 2021년 공사착공을 목표로 추진 중입니다.

○ **검단~경명로 간 도로**는 2018년 기본 및 실시설계 용역을 시행하였으며, 현재 관련기관(인천시 등)과 노선 확정에 대한 협의중입니다.

☞ 금년 실시계획 인가 후 2020년 공사착공하여 2021년 준공을 목표로 추진중입니다.

○ **드론**은 도입계획에 따라 드론을 구입후 인수받아 사용자 교육과 함께 시험운용을 여러차례 실시하였으며,

☞ 2019년부터는 행정과 접목된 다양한 분야에 적극 활용하여 4차 산업시대에 대응토록 하겠습니다. 다만, 어려운 조작

방식과 활용가능한 영상수준 확보에 다소 어려운 점이 있으나 향후, 교육과 실습을 통한 부서별 운용능력 향상 또는 전담 요원 채용 배치 등 개선방안을 마련하여 운용에 차질이 없도록 할 계획입니다.

○ **국 · 시책사업 협의권 강화 및 앵커시설 유치 추진**입니다.

☞ 그간, 권한의 한계 등으로 서구 내에서 추진중인 대형 국・시책사업에 대해 다소 소극적인 면이 없지 않았으나, 민선7기 출범과 더불어 현재는 보다 적극적으로 대응중에 있으며, 앞으로도 주민의 의견과 구청의 입장이 충분히 사업에 반영될 수 있도록 협의권을 크게 강화해 나가도록 하겠습니다. 또한, 대형 국・시책사업의 성공과 미래발전적인 서구를 견인할 핵심시설 유치에도 적극적으로 노력할 계획입니다.

Ⅲ 국 · 시책 주요사업

1	[균형발전테마도시 - 테마도시개발] **인천검단 택지개발사업**

◈ 수도권 서북부 중심도시 건설을 통한 도시 균형개발 완성
◈ 주요기반시설 및 앵커시설 유치 등으로 자족 복합도시 건설

사업개요

○ 위　　치 : 서구 당하, 원당, 마전, 불로동
○ 면　　적 : 11,181천㎡(338만평) / 계획인구 : 183천명(74,736세대)
○ 기　　간 : 2009. ~ 2023. / 총사업비 : 8조3,868억원
○ 시 행 자 : 인천광역시, 인천도시공사(50%), 한국토지주택공사(50%)

그동안 추진사항

○ 2007. 06.　　: 검단 택지개발지구 지정 [건교부 제2007-245호]
○ 2009. 02.　　: 개발계획 승인 [국토부 제2009-51호]
○ 2015. 10. 27. : 개발계획(3차) 및 실시계획(2차) 변경 승인
○ 2015. 12. 23. : 1-2공구 단지조성공사 착공(LH, 57만평)
○ 2017. 01. 10. : 1-1공구 단지조성공사 착공(도시공사, 60만평)
○ 2017. 02. 03. : 광역교통개선대책 변경 승인(국토부)
○ 2017. 06. 25. : 검단신도시 홍보관 개관
○ 2018. 4. 9. : 3단계 우선착공구간 단지조성공사 착공(LH)
　- 특수학교 개교(2020년) 및 경찰청 개청(2022년)에 대한 불편 해소
○ 2018. 6. 18. : 개발계획(4차) 및 실시계획(3차) 변경 승인(국토부)
　- 입면적 완화, 행복주택 반영, 교통영향평가·교육환경평가 반영

향후계획

○ 2019. (상)　　: 2단계 단지조성공사 착공
○ 2021. (상)　　: 주민입주 개시
○ 2023. 12.　　: 사업 준공(예정)

검단신도시 단계별 개발계획(안)

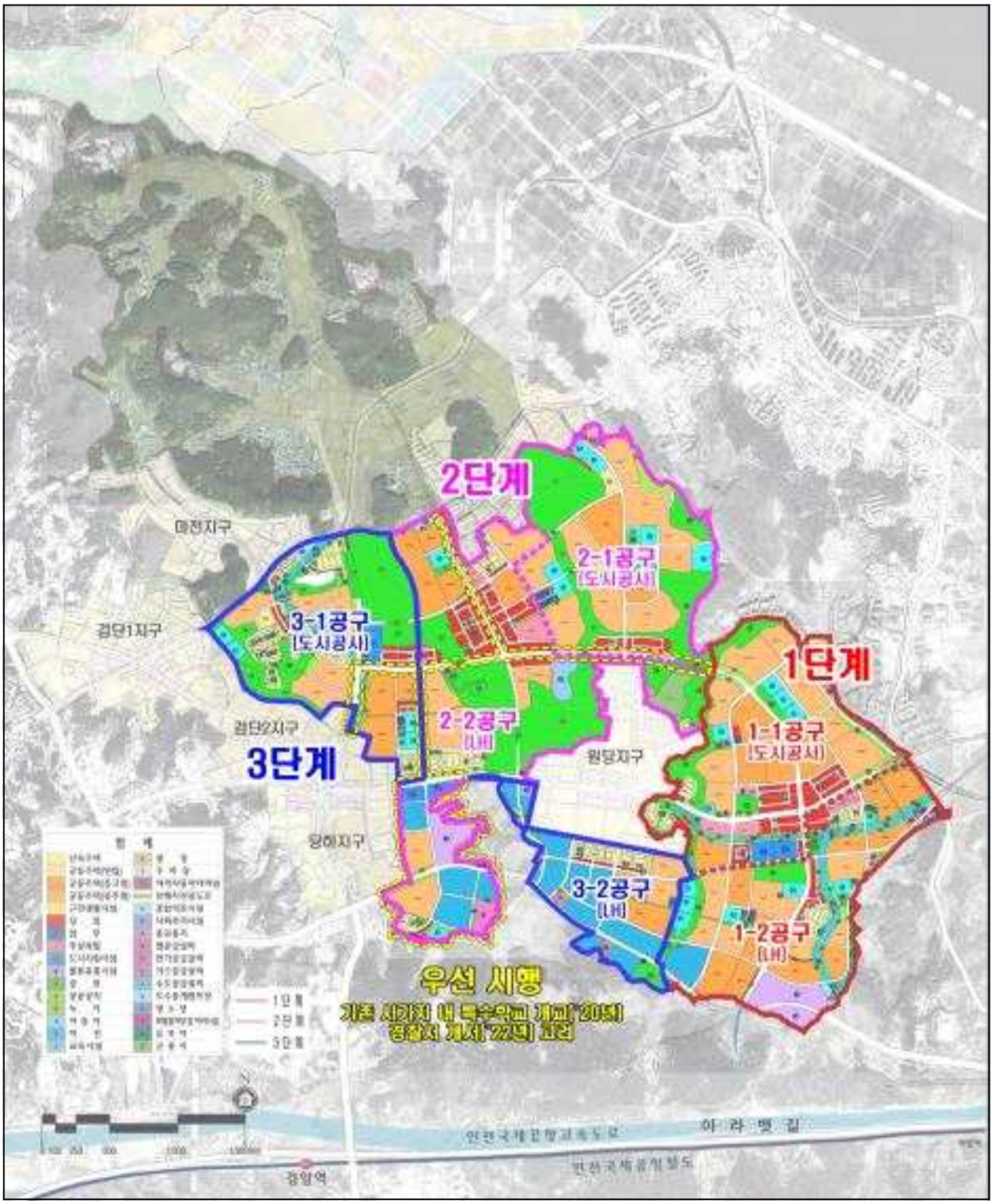

추진시기	구 분	위 치	면 적	건설호수
‘15. 하반기 ~ ‘20. 하반기	1단계	서울 인접지역	117만평	34,238호
‘18. 하반기 ~ ‘22. 하반기	2단계	원당지구 북측	127만평	21,613호
‘20. 상반기 ~ ‘23. 하반기 (2018.4월 10만평 우선 착공)	3단계	기존시가지 인접	94만평	18,885호

2	[균형발전테마도시 - 테마도시개발] **청라국제도시 개발사업**

◈ 국제 업무 및 관광, 첨단화훼, 스포츠 레저단지 조성
◈ 업무·주거·문화·레저가 복합된 비즈니스 중심지 건설

사업개요

○ 위　　치 : 서구 연희동, 경서동, 원창동 일원
○ 면　　적 : 17,807천㎡(540만평) / 계획인구 : 9만 명(33천세대)
○ 기　　간 : 2003. ~ 2019. 12.

단계별 시행	면 적(㎡)	준공(예정)일	시 행 자
계	17,807,073.5		
2-① 단계	4,696,704	2013. 05.	LH공사
2-② 단계	4,107,253.4	2015. 12.	LH공사
2-③ 단계	9,003,116.1	2018. 12.	인천시, LH공사, 농어촌공사

○ 총사업비 : 6조 647억원
○ 시 행 자 : LH공사, 한국농어촌공사, 인천시(GM대우 R&D)
○ 주요사업 : 국제업무타운, IHP, 로봇랜드, 하나금융, 신세계 등

그동안 추진사항

○ 2003. 08. 11. : 인천경제자유구역 지정 [재경부 제2003-19호]
○ 2006. 04. 20. : 단지조성공사 착수
○ 2013. 05. 27. : 2-①단계 사업 준공 [경제청 제2013-151호]
○ 2015. 12. 14. : 2-②단계 사업 준공 [경제청 제2016-89호]

향후계획

○ 2019. 1분기 : 2-③단계 사업 준공
○ 2019. 12. : 2-④단계 사업 준공

단계별 시행 계획도

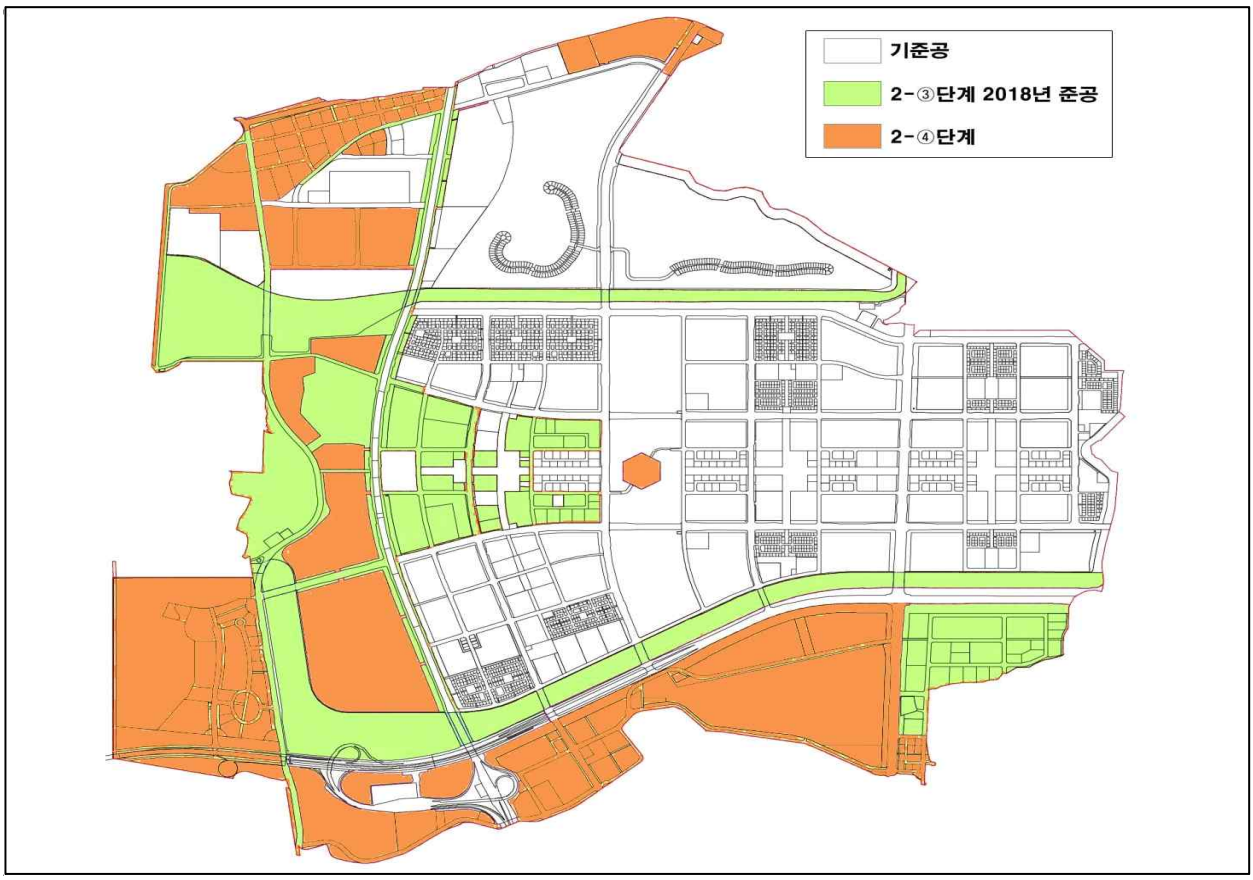

주요사업 위치도

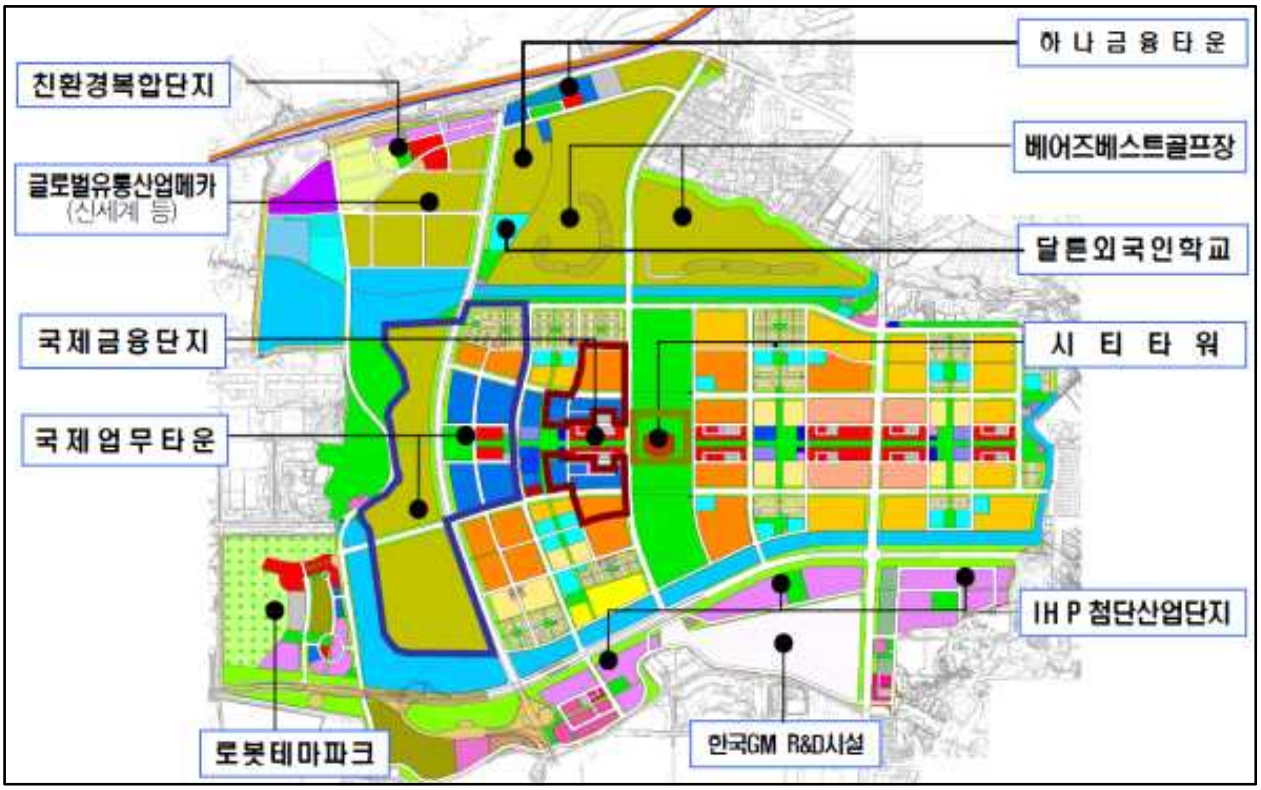

3	[균형발전테마도시 - 테마도시개발] **로봇랜드 조성사업**

사업개요

- 위　　치 : 인천 서구 원창동 440-1일원(청라지구 7블록)
- 면　　적 : 767,286㎡
- 사업기간 : 2009. ~ 2022.
- 사 업 비 : 6,704억원 (국비 595억원, 시비 595억원, 민자 5,514억원)
- 주요내용 : 로봇산업진흥시설, 테마파크, 스트리트 몰, 복합상업시설, 호텔 등

그동안 추진사항

- 2007. 11. 13. : 로봇랜드 조성사업자 선정
- 2009. 02. 12. : 로봇랜드 지정 승인
- 2009. 07. 14. : ㈜인천로봇랜드 법인 설립
- 2012. 12. 27. : 조성실행계획 승인 (지경부 고시 제2012-327호)
- 2014. 09. 15. : 인천로봇랜드 조성 1단계(공익시설 포함) 착공
- **2017. 07. 21. : 인천로봇랜드 조성 1단계(공익시설 포함) 준공**
- 2017. 10. 24. : 조성실행계획 변경 타당성 검토 용역 착수(12개월)
- 2018. 11. : 인천로봇랜드 조성실행계획 변경 신청(산업통상자원부)

향후계획

- 2019. (상) : 청라국제도시 개발 및 실시계획 변경 신청(경제청)

4	[균형발전테마도시 - 테마도시개발] **신세계복합쇼핑몰(스타필드청라) 건립**

사업개요

○ 위　　치 : 청라국제도시 복합유통시설용지(MD1~3)

○ 사업규모

- 대지면적 : 165,000㎡(약5만평), - 지하2층, 지상5층

○ 사업기간 : 2012. ~ 2022.

○ 주요시설 : 쇼핑몰, 위락, 문화, 레저 등 복합엔터테인먼트 등

○ 총사업비 : 약 4,000억원

○ 시 행 자 : (주)스타필드 청라

그동안 추진사항

○ 2013. 12. : 토지매매계약 체결

○ 2017. 02. : 교통영향평가 심의

○ 2017. 08. : 건축허가 처리(경제청→사업시행자)

○ 2018. 04. : 공사 착공 신고

○ 2018. 07. : 경관 심의

향후계획

○ 2019. (상) : 건축허가 변경 신청(교통영향평가, 건축심의 등 이행)

○ 2019. (하) : 공사 착공

○ 2022. (하) : 공사 준공 및 개점

배치도

20m 도로
차량진출입구
주차장
차량진출입구
20m 도로
호텔
쇼핑몰
주차장
67m 도로
테마파크
주출입구
30m 도로
차량진출입구

조감도

5	[균형발전테마도시 - 테마도시개발] **하나금융타운 조성**

사업개요

○ 위　　치 : 서구 경서동 일원

○ 면　　적 : 246,671㎡

○ 사업기간 : 2014 ~ 2020

- 1단계(2014~2017) : 통합데이터센터
- 2단계(2016~2018) : 글로벌인재개발원
- 3단계(2018~2020) : 본사, 연구소 등

○ 사 업 비 : 약 7,300억 원

○ 사업내용 : 하나금융지주 본사, 금융연구소, 통합IT센터 등 그룹 계열사 주요기능 집적화

○ 시 행 자 : 하나금융그룹

그동안 추진사항

○ 2012. 02. : MOU체결 (하나금융, LH, 인천시)

○ 2014. 07. : 토지매매계약 체결(하나금융, LH, 인천시)

< 통합IT센터 > - 1단계

○ 2015. 06. : 공사착공

○ 2017. 04. : 공사준공 ('18.5월 현재 2천여명 근무 중)

< 글로벌인재개발원 > - 2단계

○ 2017. 04. : 공사착공

○ 2018. 10. : 공사준공

향후계획

○ 2019. (상) : 2단계 글로벌인재개발원 교육생 입주 개시

○ 2019.　　: 3단계 사업 추진(본사 사옥 및 금융연구소 등)

위 치 도

조 감 도

6	[균형발전테마도시 - 테마도시개발] **청라의료복합타운 조성**

사업개요

○ 위　　치 : 청라국제도시 투자2블럭 내

○ 면　　적 : 261,635㎡(약8만평)

- 1단계 : 102,258㎡(약 3만1천평)/의대, 간호대, 여성병원 등
- 2단계 : 159,377㎡(약 4만8천평)/전문병원, 암센터, 생산시설 등

○ 사업기간 : 2016. ~ 2020.

○ 주요시설 : 전문병원, 전문의과대학, 의료지원시설 등

○ 총사업비 : 약 6,150억원(1단계)

○ 시 행 자 : (주)청라헬스케어

그동안 추진사항

○ 2014. 12. : (주)차헬스케어 사업계획 제출

○ 2016. 11. : 외투법인 설립・등록

○ 2017. 05. : 사업이행협약(MOA) 체결(경제청↔(주)청라헬스케어)

○ 2017. 06. : 사업이행협약금(10억원) 납부

○ 2017. 11. : 사업계획 제출

향후계획

○ 2019. (상) : 개발계획 및 실시계획 변경 완료(산업통상자원부)

○ 2019. (상) : 토지매매계약 체결(예정) **'청라 개발계획 변경 추진 중'**

○ 2019. (하) ~ 2021. (하) : 1단계 병원사업 시행

○ 2022. (상) : 2단계 사업 착공

위치도(단계별)

조감도(안)

7	[균형발전테마도시 - 테마도시개발] **시티타워 건립**

사업개요

○ 위　　치 : 청라국제도시 호수공원 내 복합용지

○ 건축규모 : 대지면적(33,058㎡), 연면적(93,003.04㎡)

- 건물높이 : 448m (해발 453m), 지상26층

○ 사용용도 : 관망탑(시티타워), 판매시설(복합시설)

○ 공 사 비 : 3,032억원(시티타워), 880억원(복합시설), 139억원(기반시설)

○ 공사기간 : 착공후 48개월(예정)

그동안 추진사항

○ 2013. 08. 08. : 시티타워 건축허가 승인 (경제청)

○ 2016. 01. 27. : LH-경제청, 협약체결 (시행자를 LH로 지정)

○ 2016. 02. 19. : LH, 사업자 공모 공고

○ 2016. 07. 21. : 공모심사 결과 발표(기준점수 미달 부적격)

○ 2016. 08. 08. : 사업자 재공모 공고

○ 2016. 10. 20. : 사업자 선정(한양・보성컨소시엄)

○ 2017. 02.　　: 협약체결(공사기간 : 착공 후 48개월)

- 건설부문 : LH와 사업자와 협약체결
- 소유권 이전 및 관리운영 부문 : 경제청과 사업자간 협약체결

○ 2017. 2. ~ 2018. 2. : 시티타워 및 복합시설 실시설계(12개월)

○ 2018. 10.　　: 예비공탄성 실험결과에 따른 문제점 해결 방안 협의

- **(한국토지주택공사)** 선 착공 한 후 설계변경 등 패스트 트랙으로 추진
- **(사업시행자)** 선 착공 불가하고 설계변경 필요 및 행정절차 재이행 등 9개월 정도 소요예상

향후계획

○ 2019. : 공사 추진 방향**(풍도설치 및 설계변경 등)**협의(사업시행자/LH)

○ 2019. ~ 2023. : 착공 및 준공(48개월)

조감도

8	[균형발전테마도시 - 테마도시개발] **친환경복합단지 조성**

사업개요

- ❍ 위　　치 : 청라국제도시 북단일원
- ❍ 사업규모 : 419천㎡
- ❍ 사업기간 : 2017 ~ 2019
- ❍ 시 행 자 : 한국농어촌공사
- ❍ 사 업 비 : 1,726억원
- ❍ 사업내용 : 화훼유통센터, 화훼전시, 도매센터, 첨단 R&D센터, 박물관 등

그동안 추진사항

- ❍ 2003. 08. : 청라경제자유구역 고시(화훼산업용지 189ha)
- ❍ 2013. 05. : 토지 매매계약 관련 협약 체결(LH↔한국농어촌공사)
  - IHP 토지원가매매, 친환경복합단지 공공기반시설 LH 비용부담 설치
- ❍ 2014. 07. : 청라 2-③단계(친환경복합단지) 실시계획변경 승인
- ❍ 2017. 03. : 공사착공(LH)

향후계획

- ❍ 2019.　　: 공사준공(예정)

토지이용계획도

9	[균형발전테마도시 - 테마도시개발] **루원시티 도시개발사업**

◈ 도시균형 발전을 위한 도시 재창조 사업의 일환으로 가정5거리 주변 개발을 통해 침체된 원도심 재생 활성화 도모

◈ 청라·영종·가정 공공주택지구 등 개발효과 극대화 및 시너지 효과 창출

사업개요

○ 위　　치 : 서구 가정동 571번지 일원

○ 면　　적 : 934천㎡(28만평) / 계획인구 23,993명(9,521세대)

○ 기　　간 : 2006 ~ 2020년 / 총사업비 : 2조 8,798억원

○ 주　　관 : 인천시, 한국토지주택공사

그동안 추진사항

○ 2006. 08. 28. : 도시개발구역 지정 및 개발계획 결정고시

○ 2009. 04. 13. : 개발계획(변경) 고시

○ 2016. 03. 21. : 구역 지정(변경) 및 개발계획 변경 고시

○ 2016. 09. 19. : 실시계획 인가(인천광역시 고시 제2016-215호)

○ 2016. 12. 20. : 공사 착공

○ 2017. 3월 ~ 현재 : 조성토지 일부 매각

– 주상복합 7개(주상1~7), 공동주택 1개(공동2), 주차장 1개(주3) 필지 매각

향후계획

○ 2020. 12.　　: 단지조성공사 준공(예정)

토지이용계획(안)

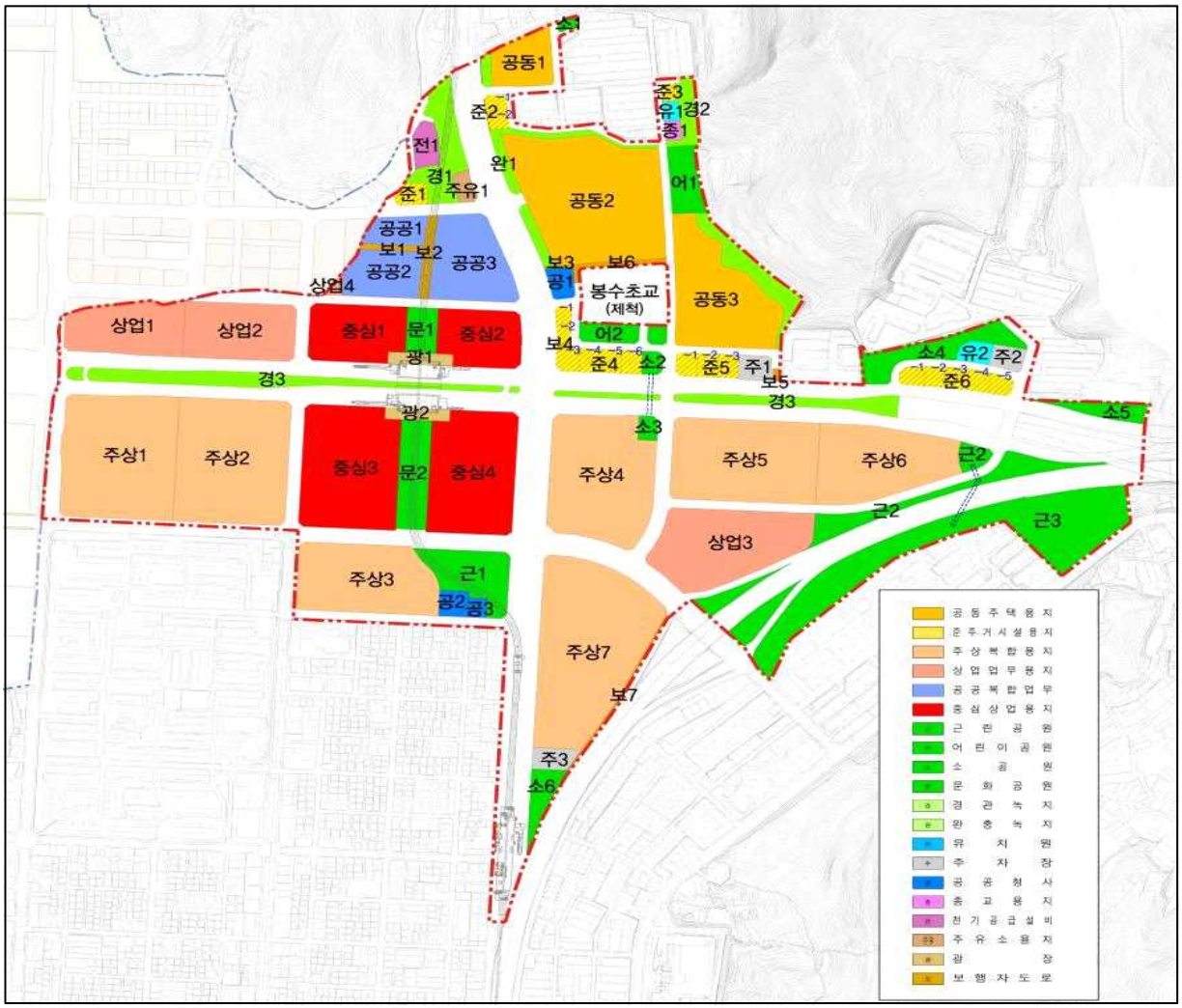
공동1
소1
준2
준3
유1
경2
종1
전1
경1
준1
주유1
완1
공동2
어1
공공1
보1
보2
공공2
공공3
보3
보6
공1
봉수초교
(체척)
공동3
상업4
상업1
상업2
중심1
문1
중심2
광1
보4
어2
준4
소2
준5
주1
보5
소4
유2
주2
준6
경3
경3
소5
광2
소3
주상1
주상2
중심3
문2
중심4
주상4
주상5
주상6
근2
근2
근3
상업3
주상3
근1
공2
공3
주상7
보7
주3
소6
공동주택용지
준주거시설용지
주상복합용지
상업업무용지
공공복합업무
중심상업용지
근린공원
어린이공원
소공원
문화공원
경관녹지
완충녹지
유치원
주차장
공공청사
종교용지
전기공급설비
주유소용지
광장
보행자도로

조 감 도

10	[균형발전테마도시 - 테마도시개발] **인천가정 공공주택지구 조성사업**

도시지역 서민의 주거생활 안정을 위해 국민임대주택 건설을 위한 개발사업 추진

사업개요

○ 위　　치 : 서구 가정, 신현, 원창동 일원

○ 면　　적 : 1,325,428.7㎡ (약 40만평)

○ 인구·주택 수용계획 : 25,116명 / 9,660호

- 단독 114, 공동 9,546호 (공공주택 4,852호, 임대비율 50.2%)

○ 사 업 비 : 9,022억원

○ 사업기간 : 2006. 11. ~ 2019. 09.

○ 시 행 자 : 한국토지주택공사

그동안 추진사항

○ 2005. 05. 30. : 인천가정택지개발지구 지정[건교부 고시 제2005-136호]

○ 2017. 11. 10. : 2단계 사업 준공　[국토부 고시 제2017-1539호]

○ 2018. 05. 11. : 3단계 사업 준공　[국토부 고시 제2018-588호]

○ 2018. 12. 17. : 지구계획 변경승인　[국토부 고시 제2018-825호]

- 사업기간연장: 당초) ~2018. 12. → 변경) ~ 2019. 9. 30.
- 사유 : 학교시설 용지(단독,근생포함)의 지구계획 변경 추진

향후계획

○ 2019. 9.　　: 4단계 사업 준공(체육시설・학교시설 용지)

토지이용계획도

4단계
체육시설용지
4단계
학교시설용지
1단계
1BL
공공분양
(60㎡이하)
공공분양
(60~85㎡)
2BL
공공임대(10년)
(60㎡이하)
공공임대(분납)
(60~85㎡)
3BL
4BL
일반분양
(60~85㎡)
5BL
일반분양
(60~85㎡)
6BL
일반분양(60~85㎡)
일반분양(85㎡초과)
7BL
일반분양(60~85㎡)
일반분양(85㎡초과)
8BL
공공임대(10년)
(60㎡이하)
9BL
공공분양
(60㎡이하)
공공분양
(60~85㎡)

11	[균형발전테마도시 - 테마도시개발] **인천가정2 공공주택지구 조성사업**

◈ 인천아시아드주경기장과 가정지구 사이의 단절된 개발제한구역을 활용하여 기존 가정지구와 연계한 주거단지 조성

◈ 청년층과 신혼부부 등의 최우선적 주거안정지원을 위하여 역세권 또는 도심 인근 공공임대주택 공급 추진

사업개요

○ 구　　간 : 서구 가정동, 심곡동, 연희동 일원

○ 규　　모 : A=265,882㎡(약 8만평), 2,509호(6,020인)

○ 사업기간 : 2018. ~ 2022.

○ 사 업 비 : 2,435억 원

○ 시 행 자 : 한국토지주택공사

그동안 추진사항

○ 2017. 12.　　: 공공주택지구 지정제안(LH→국토교통부)

○ 2018. 2. ~ 3. : 지구지정 및 사업인정을 위한 주민공람 및 의견제출 (구→국토교통부)

※ 서구의견 : 22건, 지구지정의견 : 2,579건, 사업인정의견 : 33건

○ 2018. 4.　　: 전략환경영향평가서(초안) 공람·공고 및 주민설명회 개최

○ 2018. 6. 21. : 중앙도시계획심의위원회 의결(국토교통부)

○ 2018. 7. 2. : 공공주택지구 지정(국토교통부 제2018-392호)

향후계획

○ 2019.(상) : 지구계획 승인(국토교통부)

○ 2020.(상) : 공사 착공

○ 2022.(하) : 공사 준공

위치도

인천아시아드
주경기장
주거밀집지역
인천서구청
서구청역
국제대로
양지초등학교
사업대상지
청라고등학교
청라국제도시
천마산
가정
공공주택지구
가원초등학교
루원시티

12	[균형발전테마도시 - 테마도시개발] **검암역세권 공공주택지구 조성사업**

◈ 청년층과 신혼부부 등의 최우선적 주거안정지원을 위하여 역세권 또는 도심 인근 공공임대주택 공급 추진

사업개요

○ 위　　치 : 서구 검암동일원

○ 면　　적 : 약 0.84㎢ (25만평)

○ 개발계획 구상(안) : 종합터미널, 백화점, 숙박, 근린・상업 등

○ 사업방식 : 공공주택단지 조성사업 (수용방식)

○ 주　　관 : 인천도시공사

그동안 추진사항

○ 2017. 10. 12. : 검암역세권 개발사업 추진사항 市 의회 보고(인천도시공사)

– 검암역 일원(1지구) 793,263㎡(약25만평) 추진

○ 2018. 03. 30. : 조성 동의안 심의 통과 (市의회 기획행정위원회)

○ 2018. 09. 21. : 지구지정을 위한 주민공람

○ 2019. 1월현재: 국토부 지구지정 협의 중

※ 사업지구 내 복합환승센터 타당성 용역 진행 중(2017.12. ~)

향후계획

○ 2019. (상) : 공공주택지구 지정 고시(국토부)

○ 2020. : 지구계획 승인(국토부)

○ 2021. ~ 2024. : 단지조성공사 시행

토지이용계획(안)

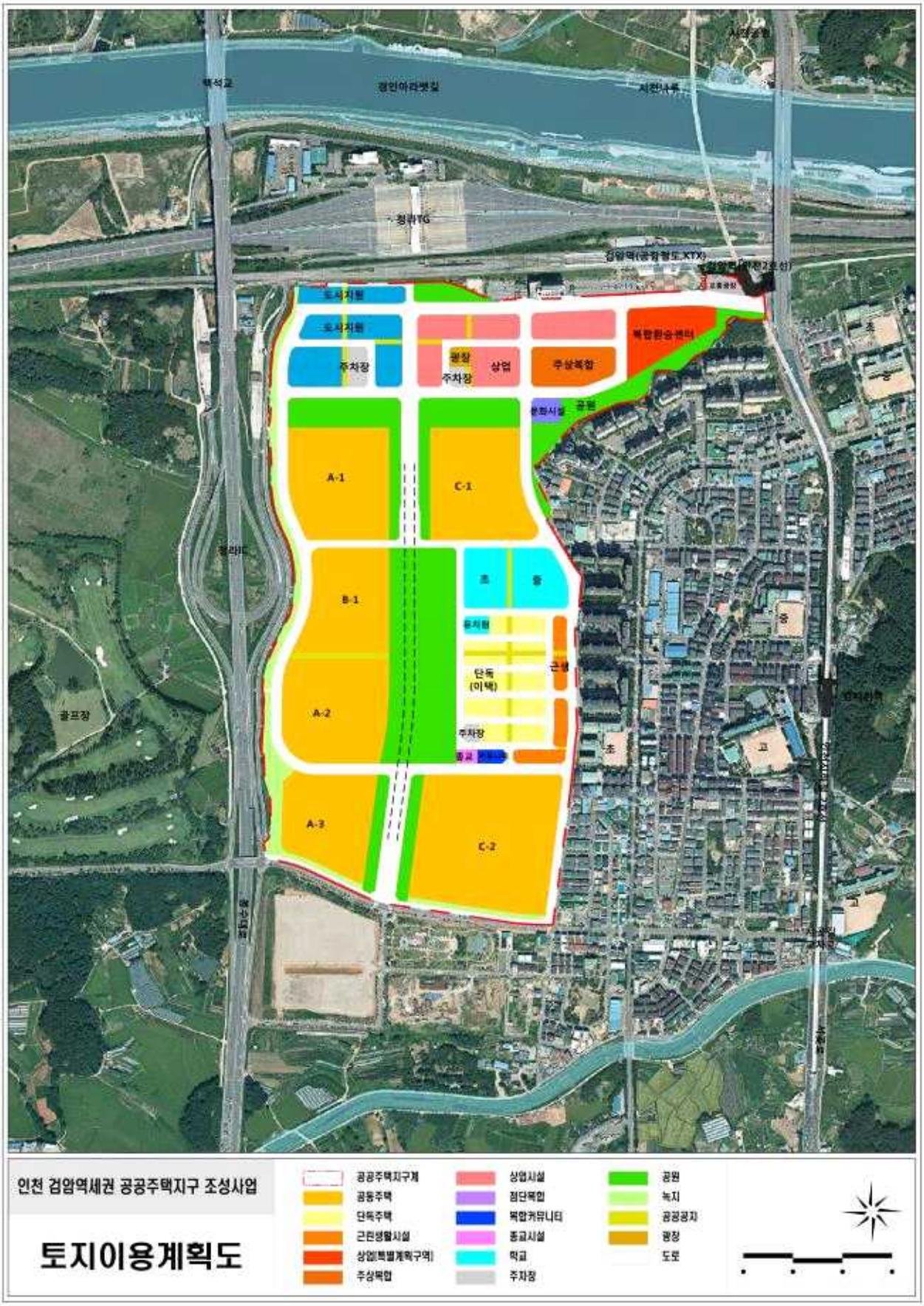
인천 검암역세권 공공주택지구 조성사업
토지이용계획도
공공주택지구계
공동주택
단독주택
근린생활시설
상업(특별계획구역)
주상복합
상업시설
점단복합
복합커뮤니티
종교시설
학교
주차장
공원
녹지
공공공지
광장
도로
A-1
A-2
A-3
B-1
C-1
C-2
주차장
광장
상업
주상복합
복합환승센터
공원
단독
(이택)
근생
골프장
경인아라뱃길
청라IC
검암역(공항철도 XTX)

13	[균형발전테마도시 - 테마도시개발] 경인항 항만친수시설 조성

사업개요

○ 위　　치 : 정서진1로 일원 (경인항 인천터미널 아라빛섬 주변)

○ 면　　적 : 104,471㎡

○ 용　　도 : 자연녹지지역

구 분	시설종류	면적 (㎡)	비율 (%)
①, ③	지원시설	14,486	13.9
②	친수시설	81,610	78.1
④	여객부두, 운영시설	8,375	8.0
계		104,471	100

○ 주　　관 : 한국수자원공사(경인아라뱃길본부)

그동안 추진사항

○ 2016. 09. : 개발 우선 협상자 선정 공고

○ 2016. 11. : 사업제안서 접수 (1개 컨소시엄 접수)

> ※ 사업제안 내용 : 익스트림스포츠
> - 카트장, 아이스링크(동절기), 워터파크(하절기), 공연장, 교육시설, 체험시설, 식당 등

○ 2016. 12. : 우선 협상대상자 선정「(주)드림엔터테인먼트」

○ 2016. 12. : 항만기본계획 관련 해양수산부 협의

☛ 도입하는 시설이 항만법에 따른 항만친수시설인지 법률 검토

○ 2017. 06. : 사업협약 체결(수공↔시행자)

○ 2017. 09. : 비관리청항만공사 시행 허가(인천지방해양수산청)

○ 2018. 12. : 건축 허가(서구청)

향후계획

○ 2019. (상) : 공사착공 (착수일로부터 12개월)

○ 2020. (상) : 공사준공

조감도

14	[균형발전테마도시 - 테마도시개발] 세어도 ~ 경인아라뱃길 생태 · 관광 · 문화벨트 조성

◈ 섬, 바다, 갯벌, 경인아라뱃길 등 수변 인프라와 주변지역을 연계하여 생태, 관광, 문화가 복합된 벨트 조성

사업개요

○ 위　　치 : 세어도(원창동) ~ 경인아라뱃길(시천동) 일원

○ 대상지역 : 세어도, 서해갯벌, 아라뱃길 수변공간, 주변지역

○ 면　　적 : 약 24.8㎢(약 7,500천평)

○ 주요시설 : 세어도 및 갯벌, 경인아라뱃길 수변공간, 수도권매립지 등

추진방향

○ 현재 추진(계획)중인 아라뱃길 주변 활성화 사업에 대하여는 우선 적극 협의 및 추진 지원

* 경인항 항만친수시설 조성·아라뱃길 주변 친수 관광지 조성(K-water), 수도권매립지 캠핑장 조성(SL공사) 등

○ 아라뱃길 주변 기본구상(계획) 관련 기 추진 용역 다수로 이를 종합하고, 환경 및 시대 여건 변화에 따른 새로운 발전구상 마련이 우선 필요
⇒ 기본구상 및 마스터플랜 수립 우선 추진

○ 구상(안)에 대한 아이디어 확보 및 실행력 향상을 위해 용역 기 추진 기관 및 시행주체 등 용역 참여 협력 추진(인천시, K-water, SL공사 등)

○ 기본구상 수립 후 실행단계(기본 및 실시계획 등)에서 개발 시 파급력이 크고 창의적인 아이디어 필요한 주요거점(핵심지역)에 대하여 국제현상 공모 추진으로 효율성 극대화

○ 區에서 추진(검토) 대상은 관련부서(문화관광체육과, 건설과, 도시개발과, 공원녹지과 등)와 적극 추진(검토)

향후계획

- 2019. (상) : 기 추진 용역 검토 및 현황분석, 기관협의, 추진방향 설정
- 2019. 6. : 용역비 확보 (2019년 1회추경, 필요시)
- 2019. 8. ~ 2020. 7. : 기본구상 수립 용역

대상지(안)

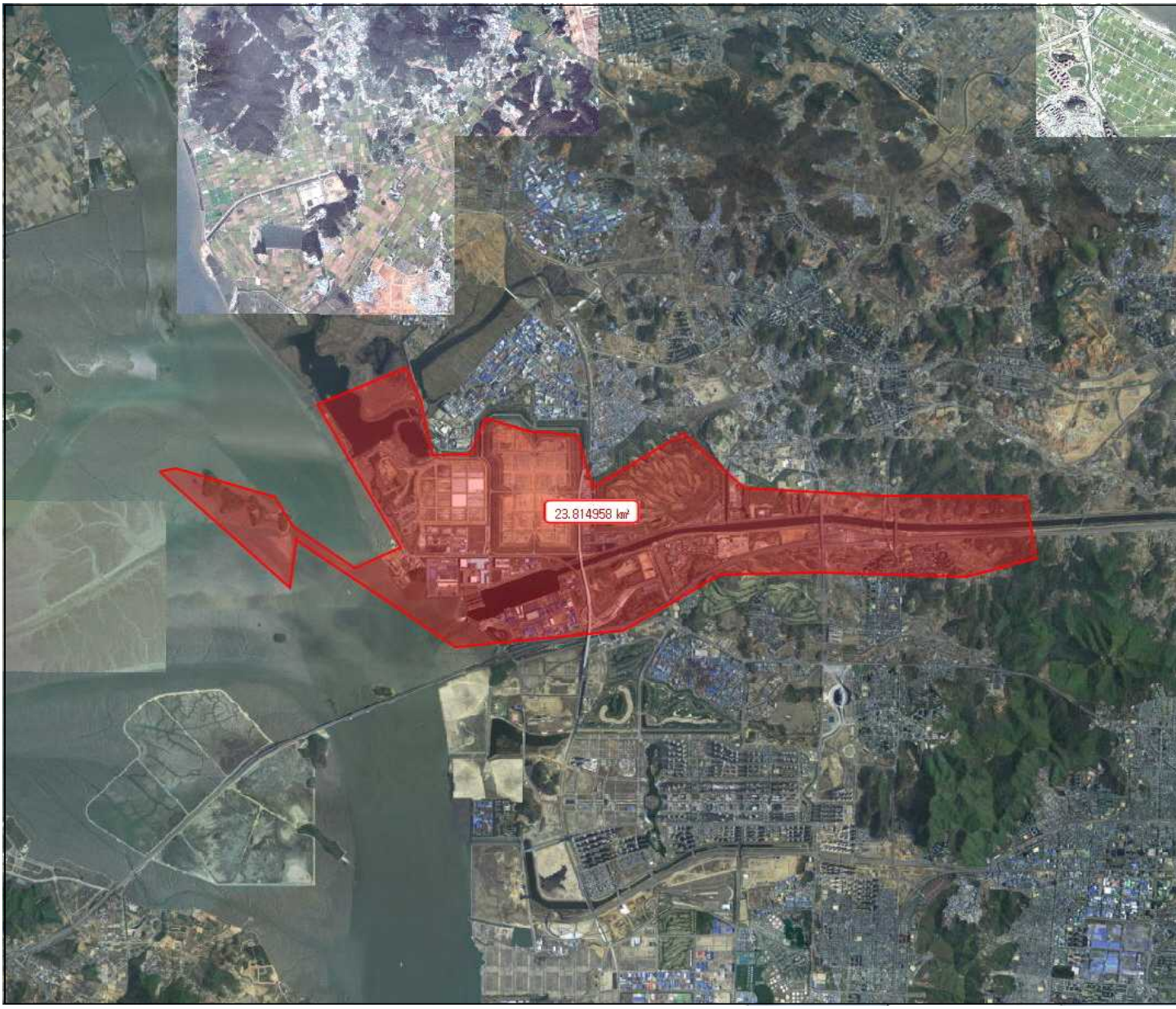

15	[균형발전테마도시 - 사통팔달 신교통중심] **인천도시철도1호선 검단연장 건설사업**

◈ 검단신도시 조성에 따른 광역교통시설 기반 구축
◈ 도시철도망 네트워크 강화로 지역발전 도모 및 교통편의 증진

사업개요

○ 사업구간 : 계양역(인천1호선) ~ 검단신도시

○ 사업규모 : 연장 6.9km, 정거장 3개소, 전동차 1편성 8량

○ 사업기간 : 2017. ~ 2024.

○ 총사업비 : 7,277억원(시비 720, LH · 인천도시공사 6,557)

그동안 추진사항

○ 2009. 12. : 검단신도시 광역교통개선대책 확정(국토부)

○ 2011. 01. : 도시철도기본계획 승인(국토부)

○ 2017. 02. : 광역교통개선대책(변경) 승인(국토부)

○ 2017. 08. : 원당역사 추가 설치 및 사업비 부담 협의 완료
(인천시 / LH / 인천도시공사)

○ 2017. 12. : 도시철도기본계획(변경) 승인·고시(국토부)

○ 2018. 6. : 기본 및 실시설계용역 발주(도시철도건설본부)

향후계획

○ 2019. 10. : 도시철도사업계획 승인(국토부)

○ 2020. 02. : 기본 및 실시설계 용역 완료(도시철도건설본부)

○ 2020.(상) ~ 2024.(하) : 공사 착공 및 준공(개통)

노선도

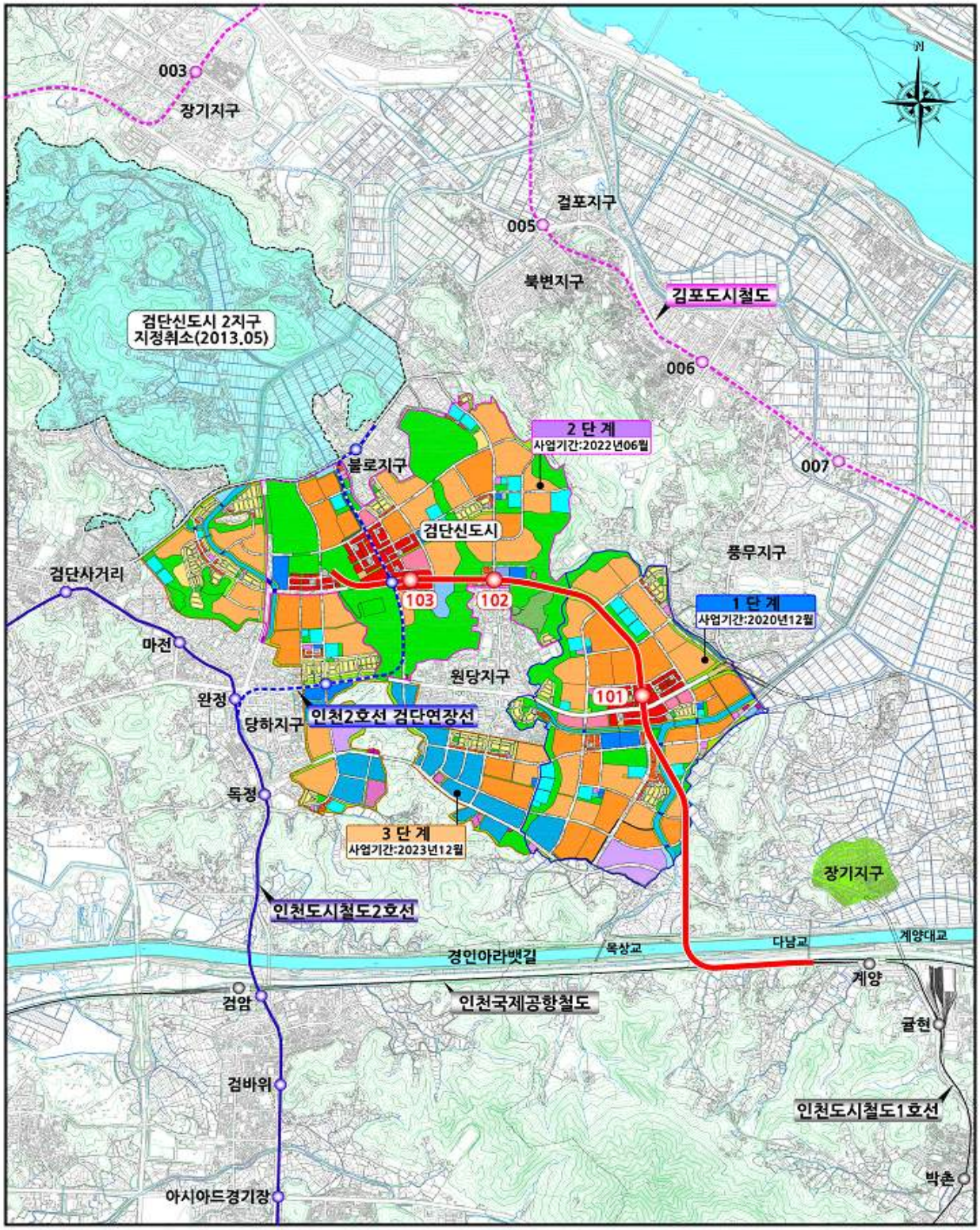
003
장기지구
걸포지구
005
북변지구
김포도시철도
검단신도시 2지구
지정취소(2013.05)
006
2 단 계
사업기간:2022년06월
불로지구
007
검단신도시
풍무지구
검단사거리
103
102
1 단 계
사업기간:2020년12월
마전
원당지구
완정
101
당하지구
인천2호선 검단연장선
독정
3 단 계
사업기간:2023년12월
장기지구
인천도시철도2호선
다남교
계양대교
경인아라뱃길
목상교
계양
검암
인천국제공항철도
귤현
검바위
인천도시철도1호선
박촌
아시아드경기장

16	[균형발전테마도시 - 사통팔달 신교통중심] **인천도시철도2호선 검단연장 건설사업**

◈ 검단신도시 조성에 따른 광역교통시설 기반 구축
◈ 도시철도망 네트워크 강화로 지역발전 도모 및 교통편의 증진

사업개요

○ 사업구간 : 인천2호선(독정역)~인천1호선 검단연장(103역)~불로지구
○ 사업규모 : 연장 4.45㎞, 정거장 3개소
○ 사업기간 : 2020. ~ 2028.
○ 사 업 비 : 4,126억원(국비 60%, 시비 40%)

그동안 추진사항

○ 2016. 7. : 도시철도망구축계획 승인 신청(市→국토교통부)
○ 2018. 12. : 도시철도망구축계획 승인・고시(국토부)

향후계획

○ 2019.상반기 : 예비타당성조사 대상사업 신청(市→국토부→기재부)
○ 2020.상반기 : 예비타당성조사 완료(기재부, KDI)
○ 2021.하반기 : 도시철도기본계획 승인·고시(국토부)
○ 2022. ~ 2023. : 기본 및 실시설계용역
○ 2024. ~ 2028. : 공사 착공 및 준공(개통)

노선도

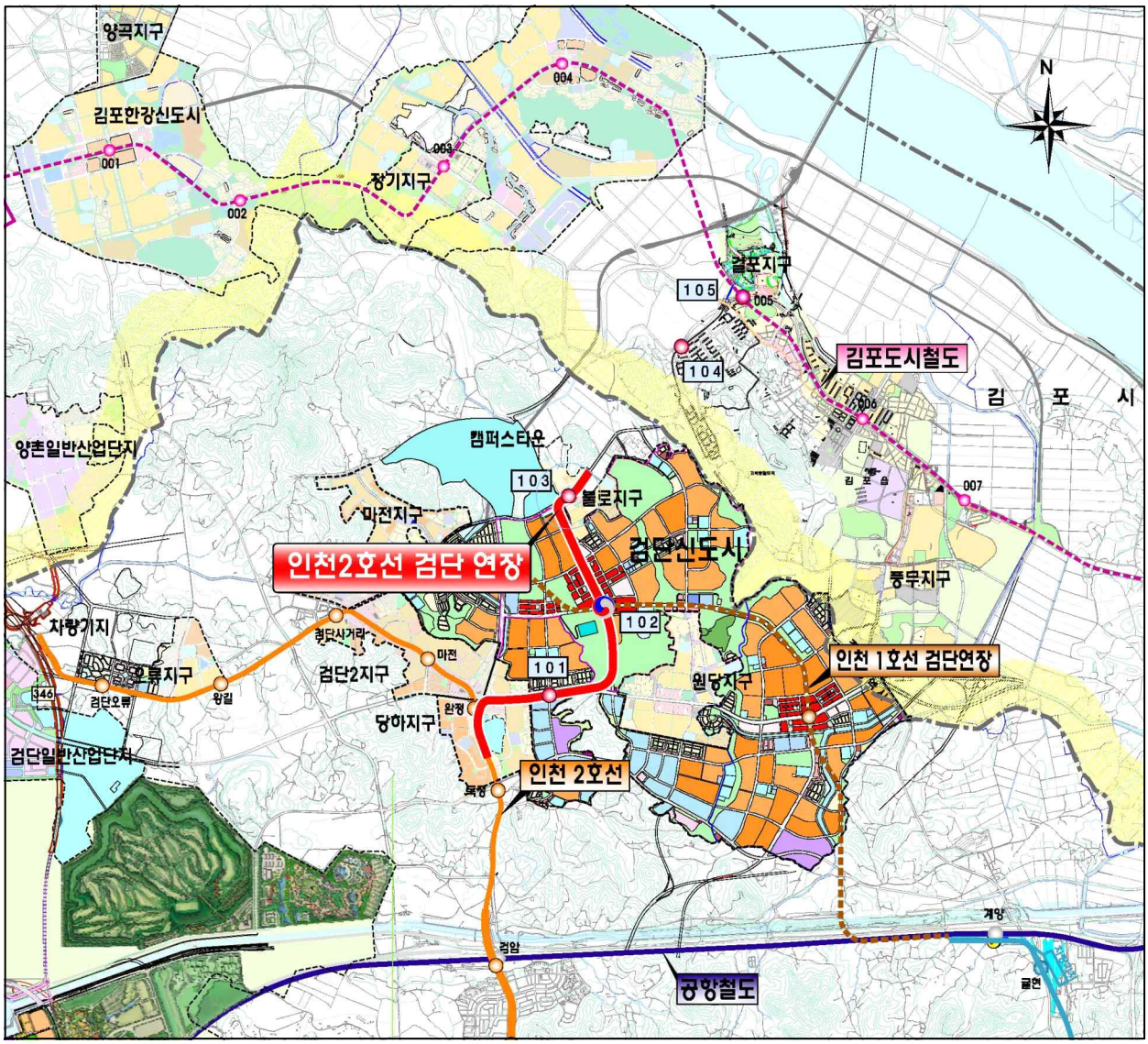
양곡지구
김포한강신도시
001
002
003
004
장기지구
N
김포지구
105
005
김포도시철도
104
김 포 시
006
007
캠퍼스타운
양촌일반산업단지
103
블로지구
마전지구
검단신도시
인천2호선 검단 연장
중뿌지구
차량기지
102
경단사거리
마전
검단2지구
101
원당지구
인천 1호선 검단연장
오류지구
346
검단오류
왕길
완정
당하지구
검단일반산업단지
인천 2호선
독정
계양
검암
공항철도
굴현

17	[균형발전테마도시 - 사통팔달 신교통중심] **서울도시철도7호선 석남연장 건설사업**

◈ 인천 1·2호선과의 환승체계 구축으로 지하철 이용 활성화 도모
◈ 서·북부지역 주민의 교통편의 증진 및 지역균형 발전 도모

사업개요

○ 구　　간 : 부평구청역~마장사거리~석남동(인천2호선 환승)
○ 규　　모 : 연장 4.165㎞, 정거장 2개소 (서구 1.8㎞, 정거장 1개소)
- 1공구 : 부평구 청천동 ~ 부평구 산곡동 (L=2㎞)
- 2공구 : 부평구 산곡동 ~ 서구 석남동 (L=2.16㎞)

○ 기　　간 : 2011. ~ 2020.
○ 사 업 비 : 3,778억원 (국비 2,267, 시비 1,511)

그동안 추진사항

○ 2011. 01. : 도시철도기본계획 승인·고시(국토교통부)
○ 2013. 11. : 도시철도기본계획(변경) 승인(국토교통부)
○ 2014. 04. : 사업계획승인 통보(국토교통부)
○ 2014. 09. : 공사 착공
○ 2017. 04. : 건축 및 기계설비(소방포함) 실시설계용역 착수
○ 2017. 05. : 기전분야(전기·신호·통신) 실시설계용역 계약 및 착수
○ 2017. 07. : 전동차 제작구매 계약 및 착수
○ 2017. 10. : 도시철도기본계획 변경 고시
- 사업기간 변경 : 당초) 2011년~2018년 → 변경) 2011년~2020년

○ 공정율 (2018. 12월 기준) : 79.4%

구 분	1공구 (부평구 청천동 ~ 산곡동)	2공구 (부평구 산곡동 ~ 서구 석남동)
실 공정율	86.4%	72.4%

향후계획

○ 2019. 09. : 토목공사 준공

○ 2020. 08. : 철도종합시험운행

○ 2020. 10. : 개통(예정)

위 치 도

18	[균형발전테마도시 - 사통팔달 신교통중심] **서울도시철도7호선 청라연장 건설사업**

◈ 인천 1·2호선과의 환승체계 구축으로 지하철 이용 활성화 도모
◈ 서·북부지역 주민의 교통편의 증진 및 지역균형 발전 도모

사업개요

○ 구 간 : 서구 석남동~공항철도(청라국제도시역)
○ 연 장 : 연장 10.61km, 정거장 6개소
※ 독골사거리, 루원지하차도 남측, 중봉교, 시티타워, 국제업무단지, 청라국제도시역
○ 기 간 : 2015년 ~ 2027년
○ 사업비 : 1조 3,045억원(국비 60%, 시비 40%)

그동안 추진사항

○ 2014. 11. : 예비타당성조사 대상사업 선정(기재부)
○ 2015. 1. : 예비타당성조사 착수(한국개발원)
○ 2017. 12. : 전략환경영향평가 용역 발주
○ 2017. 12. : 예비타당성 조사 완료 및 통과 발표(인천시)
- B/C(경제성평가)=1.1('1.0이상'), AHP(정책성평가)=0.561('0.5이상')
○ 2018. 01. : 기본계획 수립 용역 착수(市 철도과)
○ 2018. 10. : 기본계획(안) 공청회 개최(市 철도과)
○ 2018. 11. : 기본계획(안) 市의회 의견 청취(원안가결)
○ 2018. 12. : 도시철도 기본계획 승인 신청(市→국토부)

향후계획

○ 2019. (상) : 도시철도 기본계획 승인·고시(국토부)
○ 2019. ~ 2021. : 설계, 영향평가, 사업계획 승인 등
○ 2021. : 공사 착공
○ 2027. : 개통(예정)

위 치 도

청라국제도시역(공항철도)
서울도시철도7호선 청라연장선(예정)
석남역
검암역
검암동
청라I.C
검바위역
경서동
경서3구역
연희동
아시안게임주경기장
서구청
서구청역
청라2동
청라3동
청라국제도시
가정동
가정2동
가정지구
가정역
서인천I.C
루원시티
신현동
가정3동
신현원창동
첨단산업단지
원창동
북항배후단지
석남동
석남1동
석남3동
석남2동
가좌3동
가좌2동
가좌1동
시천동
심곡동
연희동
검단5동
오류동
나금융타운
신세계복합쇼핑몰
북인천I.C
북청라I.C
청라복합문화센터
BRT노선
제2인천순환고속도로
인천국제공항고속도로
공항철도
남청라J.C.T
천마산

19	[균형발전테마도시 - 사통팔달 신교통중심] **서울도시철도2호선 청라연장 건설사업**

◈ 서울2호선(원종~홍대입구) 광역철도의 청라연장 사업 추진으로 서부권 철도망 확장을 통한 교통편의 증진 및 지역발전에 기여

사업개요

○ 구 간 : 청라~가정~계양~부천(원종)~서울(화곡)~신도림, 홍대입구

○ 연 장 : L=34.68km(청라·홍대입구 32.78km + 화곡역·까치산 1.9km)

※ 7호선 청라국제도시 연장 '가정지구 ~ 국제업무단지' 구간 공용 사용

○ 사업비 : 3조 4,700억원(국비 70%, 시비 30%)

그동안 추진사항

○ 2018. 6. : 박남춘 인천광역시장 '수도권교통중심도시' 공약1호

○ 2018. 7. 4. : '서울시 사전타당성조사 용역' 과업 추가방안 합의

○ 2018. 7. 17. : 실무협의체 구성 간담회 개최

- 지역 국회의원, 국토부, 인천시, 서울시, 경기도

○ 2018. (하) : 사전타당성조사 착수

향후계획

○ 2019. 2. : 사전타당성조사 완료

○ 2019. 이후 : 예비타당성조사 및 국가 철도망구축계획 반영, 기본계획 수립, 기본 및 실시설계, 공사, 개통

노선도(안)

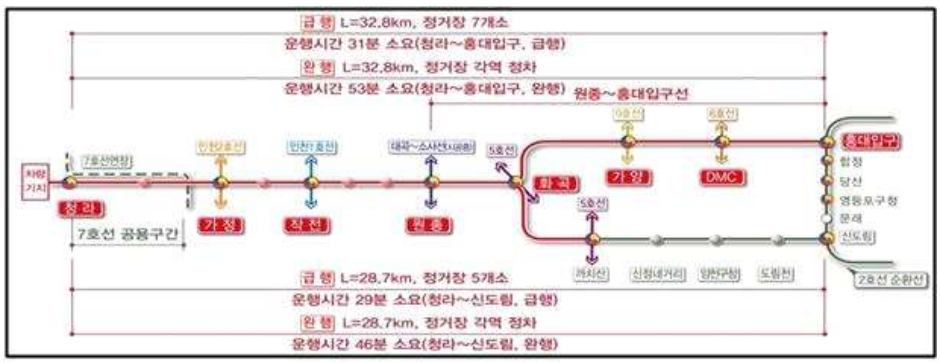

20	[균형발전테마도시 - 사통팔달 신교통중심] **서울도시철도9호선 공항철도와 직결 운행**

◈ 서울도시철도9호선과 공항철도의 직결 운행 추진으로 서부권 철도망 확장을 통한 교통편의 증진 및 지역발전에 기여

사업개요

○ 사업기간 : 2009. ~ 2020.

구 분	계	공항철도	서울9호선
구 간	-	인천공항 ~ 김포공항 (9개 정거장)	김포공항 ~ 보훈병원 (15개 정거장)
연 장	80.64km	43.4km	37.24km
사업비	2,016억	1,159억	857억

○ 운행계획

- 편성 : 총48량(6량 8편성, 공항철도·서울9호선 각4편성 신규제작)
- 운행 : 1일 66회 35분 간격 운행 (편도 33회 운행)

○ 시행자 : 국토부, 서울시, 공항철도㈜

그동안 추진사항

○ 2016.12. : 직결운행 추진 협약서 협의(국토부,서울시,공항철도㈜)

○ 2018.07. : 차량 사양 협의 완료(서울시, 공항철도㈜)

향후계획

○ 2019.(상) : 총사업비 변경(분담 등) 협의(서울시, 국토부)
차량 구매 발주(서울시, 공항철도㈜)

○ 2019. ~ 2020. : 차량제작 및 시스템(전기·신호·통신 등) 공사 시행

○ 2021. :직결운행

21	[균형발전테마도시 - 사통팔달 신교통중심] **서울도시철도5호선 검단연장 건설사업**

서울시 방화차량기지 이전 및 서울도시철도5호선 연장 검토에 따른 검단연장 유치 추진

사업개요

○ 사업구간 : 서울5호선 차량기지(방화동)~김포(고촌)~검단신도시
○ 사업규모 : 19.5km, 차량기지(김포) *서울시 용역자료
○ 사업기간・사업비 : 미정

그동안 추진사항

○ 2017. 3.～2018. 6. : 5호선 방화차량기지 이전 및 부지활용방안 사전타당성조사 용역(서울시)
○ 2018. 6. : 인천광역시 '수도권교통 중심도시, 인천' 공약
○ 2018. 7. ~ 12. : 사전타당성조사 용역 관련 협의
○ 2018.09.19. : 5호선 관련 실무회의 (인천·서구·김포 공동용역 추진 등)
※ 인천시·경기도·서구·김포시 의회 의원, 서구·김포시 관계공무원, 국회의원 보좌관 등
○ 2018.10.09. : 5호선 관련 2차 실무회의 (공동용역 추진방안 등 협의)
○ 2018. 7. ~ 12. : 사전타당성조사 용역 관련 관계기관 협의

< 서울5호선 연장(건폐장 이전 포함)관련 각 지자체 입장 >

(인천시) 서울5호선 연장은 반드시 추진 필요하나, 건폐장 수용 불가
(경기·김포시) 차량기지는 누산리, 건폐장 수용 불가
(고양시) 고양 연장은 불가함을 인식하고 수용
(서울시) 차량기지와 건폐장 동시 이전 전제로만 추진 가능함.
관련 지자체 간 이견으로 추진 중지

향후계획

○ 서울시가 주관한 서울5호선 연장(건폐장 이전 포함)은 중지되었으나, 정부의 수도권 광역교통망 개선방안(교통인프라 취약지역 인프라 공급 확대, 2018.12.19) 추진상황 등 장래 여건변화에 따라 재추진

* '대도시권 광역교통 기본 및 시행계획 용역 추진' 예정 (2019년 본예산 5억 원 확보, 국토교통부 도시광역교통과)

22	[균형발전테마도시 - 사통팔달 신교통중심] **서북부 제2종합터미널 건설**

도시개발사업으로 인구가 지속적으로 증가하는 서·북부 지역에 제2종합터미널을 건설하여 고속·시외버스 이용편의 증진

사업개요

- 위　　치 : 검암역 남측 (검암역세권 공공주택지구 內)
- 사업규모 : 3만㎡ 내외(타당성 용역결과에 따라 변동 가능)
- 사업기간 : 2018. ~ 2023.
- 사업내용 : 버스종합터미널, 주상복합시설 등
- 사업추진 : 인천시, 인천도시공사
- 재　　원 : 민간자본

그동안 추진사항

- 2017. 12. : 복합환승센터 타당성 용역 착수
- 2018. 4. : 도시공사 신규사업 시의회 동의(검암역세권, 원안가결)

향후계획

- 2019.(상) : 복합환승센터 타당성 용역 완료
- 2019. : 민간사업자 공모
- 2020. : 복합환승센터 개발 실시계획 승인
- 2021. : 공사 착공
- 2023. : 공사 준공

23	[균형발전테마도시 - 사통팔달 신교통중심] **제3연륙교 건설**

사업개요

○ 규　　모 : L=4.66km(해상교량 3.64㎞), B=27m(6차로)

○ 사업기간 : 2014. ~ 2024.

○ 사 업 비 : 5,000억원 (LH 4,400억, 인천도시공사 600억)

- 청라 3천억원, 영종 2천억원 조성원가에 반영

○ 시 행 자 : 인천시

그동안 추진사항

○ 2005. 08. 24. : 청라 개발계획 변경 및 1-1단계 실시계획 승인(재정경제부)

- 제3연륙교 계획 반영 / 사업시행자 : LH공사

○ 2006. 12. 05. : 영종하늘도시 개발계획 변경 및 실시계획 승인(재정경제부)

- 제3연륙교 계획 반영 / 사업시행자 : LH공사, 인천도시공사

○ 2016. 04. 01. : 제3연륙교 최적건설방안 마련 및 기본설계 용역 착수

- 용역내용 : 최적 건설방안 검토, 건설방법(해상교량, 해저터널) 결정

○ 2017. 12.　　: 기본설계 용역 준공

- 손실보전금 부담 관련 국토부 협의 내용
  - **2030년까지 전년 대비 줄어든 통행량의 70%이하에 대한 손실 보전**
  - **손실보전금 규모 : 약 5,900억원**

○ 2018. 07.　　: 실시설계 용역 착수

향후계획

○ 2020. 7. : 실시설계 용역 준공

○ 2020. ~ 2024. : 공사추진 (2025년 개통 예정)

위 치 도

청라지구
서 구
3 북인천I.C
청라역(예정)
청라I.C
검암역
영종대교
미단시티
인천국제공항철도
인천국제공항고속국도
해양생태공원
경인고속국도
3 서인천I.C
영종역(예정)
금산I.C
해제구역
중산동
영 종 도
제3연육교(예정)
남청라I.C
북항
인천지하철2호선(공사중)
인천지하철3호선(예정)
동 구

24	[균형발전테마도시 - 사통팔달 신교통중심] 원당~태리간 광역도로 개설

사업개요

○ 사업규모 : 연장 3.1km, 4차로

○ 사 업 비 : 1,072억 원(국비 50%, 지방비 50%)

* 총사업비 변경 진행 중

※ 현재 추정사업비: 1,226억 원(증가 사유: 현장여건 및 물가상승 등 반영)

○ 사업기간 : 2017. ~ 2023.

○ 시 행 자 : 경기도 김포시→인천시(2017.12.14. 협약 체결)

※ 추진근거: 제2차 수도권 광역교통 5개년계획 및 추진계획(2004~2008)

그동안 추진사항

○ 2004. 04. : 제2차 수도권광역교통5개년계획 확정(광역도로 지정고시)

○ 2006. 07. : 인천시 구간 준공(연장 1.9㎞, 293억 원 中 시209, 국54)

○ 2007. 06. : 검단 택지개발예정지구 지정

○ 2009. 12. : 검단신도시 광역교통개선대책 승인(1, 2지구)

○ 2017. 02. : 광역교통개선대책(변경) 승인

○ 2017. 12. 14.: 사업시행협약 체결(인천시↔김포시)

○ 2018. 5. 28.: 총사업비 조정 요청(市→국토부→기재부)

※ 기획재정부에서 타당성재조사 하는 것으로 협의 완료

○ 2018. 7. 18.: 타당성재조사 착수(KDI)

○ 2018. 10. 22.: 원당~태리간 광역도로 노선 변경 요청(市→국토부)

향후계획

○ 2019. : 기본 및 실시설계 용역 시행(LH) 및 타당성재조사 완료(KDI)

○ 2020. ~ 2023. : 공사시행

□ 노선 변경(안)

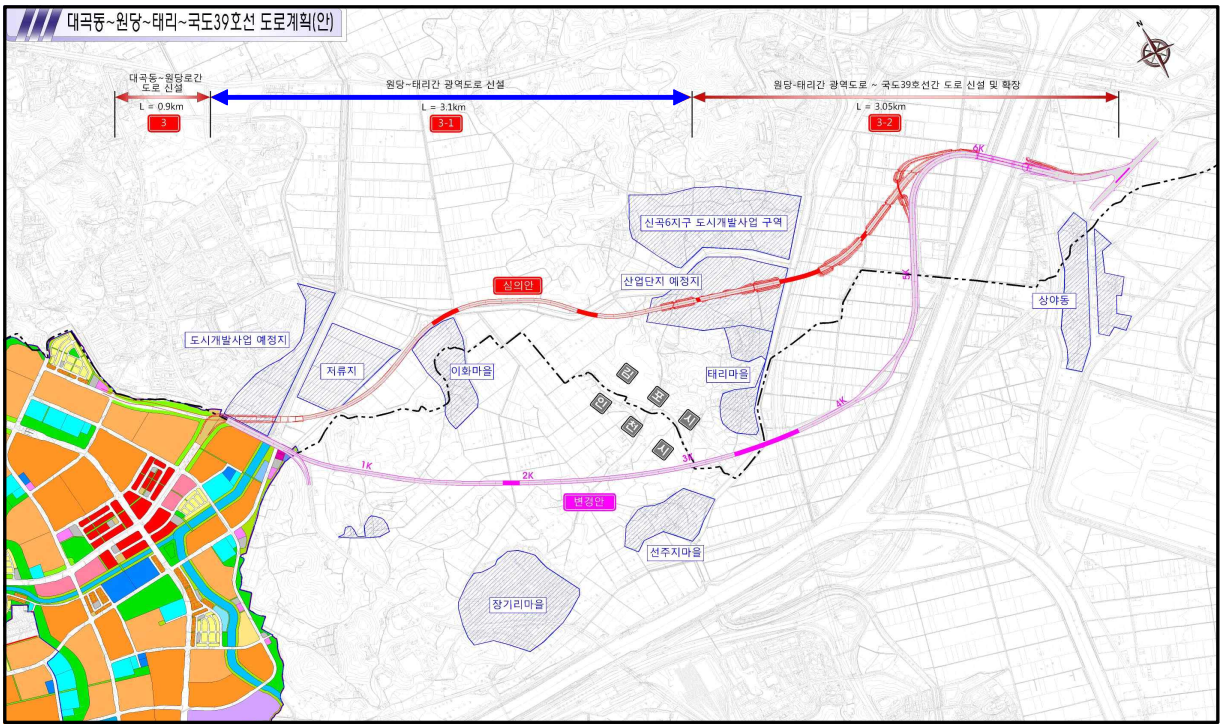
대곡동~원당~태리~국도39호선 도로계획(안)
대곡동~원당로간 도로 신설
L = 0.9km
3
원당~태리간 광역도로 신설
L = 3.1km
3-1
원당-태리간 광역도로 ~ 국도39호선간 도로 신설 및 확장
L = 3.05km
3-2
신국6지구 도시개발사업 구역
산업단지 예정지
심의안
도시개발사업 예정지
저류지
이회마을
태리마을
상야동
변경안
선주지마을
장기리마을
1K
2K
3K
4K
5K
6K

25	[균형발전테마도시 - 사통팔달 신교통중심] 국지도 98호선(도계~마전) 도로개설

사업개요

- 위　　치: 인천 서구 대곡동(도계)～마전동
- 사업규모: L=3.1km, B=20~27m(4～6차로)
- 사업기간: 2016. ～ 2022.
- 총사업비: 105,105백만 원(국비 38,178, 시비 66,927)

그동안 추진사항

- 2016.12. : 기본 및 실시설계 용역 착수
- 2017. 5. : 주민설명회 개최
- 2017. 9. : 경관심의 개최
- 2018. 1. : 주민설명회 개최
- 2018. 2. : 국토부 설계방침(노선결정)
- 2018. 4. : 소규모환경영향평가 용역 착수
- 2018. 7. : 특정공법・자재선정을 위한 자문실시

향후계획

- 2019. 4. : 설계용역 완료
- 2019. (상): 도로구역결정 등 행정절차 이행 및 손실보상 실시
- 2019. 12. : 공사 착공
- 2022. 12. : 공사 준공

26	[균형발전테마도시 - 사통팔달 신교통중심] **금곡동~대곡동 간(광로3-24호선) 도로개설**

사업개요

○ 위　　치: 서구 금곡동～마전동～대곡동 일원

○ 사업규모: L=3,220m, B=29m(생태통로 1개소, 평면교차로 5개소)

○ 사업기간: 2018년～2023년

○ 총사업비: 128,373백만원(전액 시비)

- (공사비)30,924 (보상비)82,241 (용역비 및 예비비)15,208
- 2019년도 예산: 1,655백만원(기본 및 실시설계용역)

그동안 추진사항

○ 1998. 6.: 도시계획시설(도로) 최초 결정 고시

○ 2013.～2015.: 국가지원지방도 지정 건의(국토부)

- 국지도98호선으로 노선변경 및 등급 조정 건의(국지도 5개년계획 반영 등)

○ 2016. 2.: 제3차 대도시권 광역교통시행계획 광역도로 반영 건의(국토부)

○ 2016. 4.: 국지도98호선 노선 변경 미반영(기재부)

○ 2016.12.: 도시계획시설 단계별집행계획 공고(1단계, 2018년 이후)

○ 2017. 1.: 제3차 대도시권 광역교통시행계획 광역도로 미 선정

○ 2017. 9.: 타당성 평가 용역 착수(2억원, 1회추경)

○ 2018. 6.: 도로건설·관리계획(2016~2020) 고시 ⇒ 단기투자계획 반영

○ 2018.11.: 타당성 평가 완료(사업성 확보, B/C 1.355)

○ 2018.12.: 기본 및 실시설계용역 예산 확보(1,655백만원, 2019본예산)

향후계획

○ 2019. 2.: 기본 및 실시설계용역 착수

○ 2020.: 설계용역 완료(실시계획 고시) 및 보상 추진

○ 2021.～2023.: 공사 착공 및 준공

노 선 도

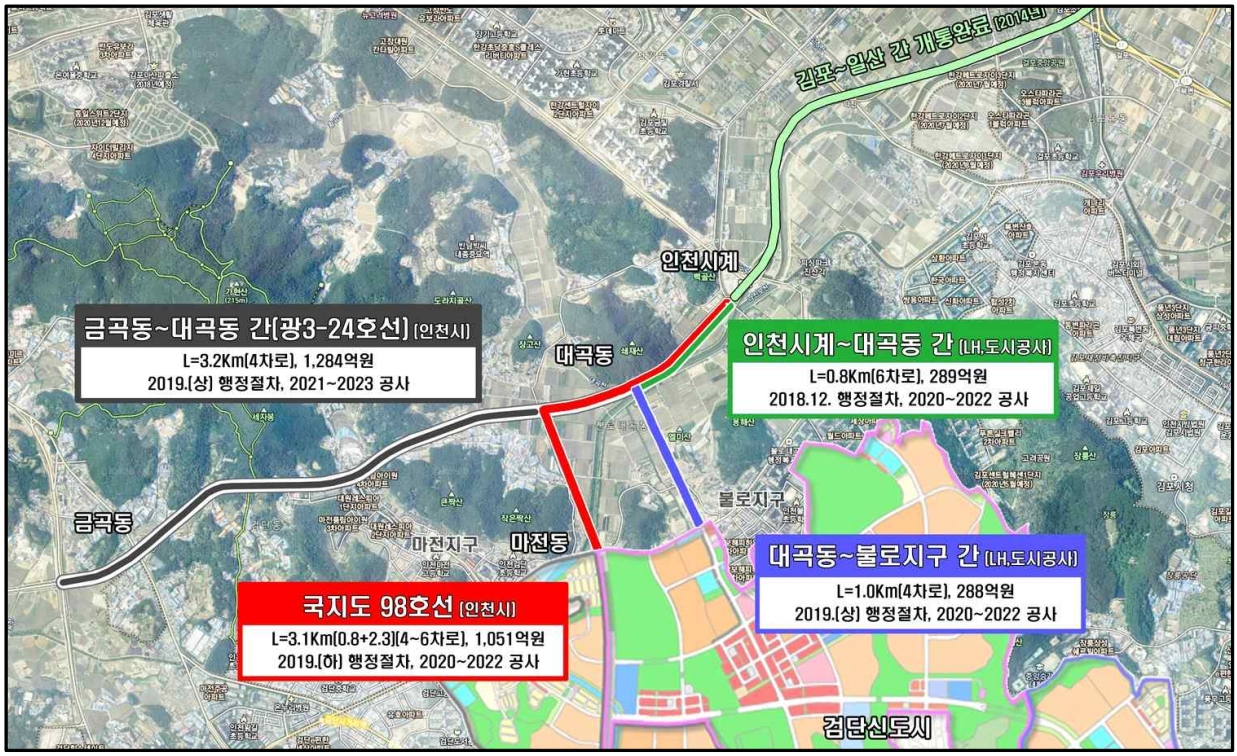
김포~일산 간 개통완료 (2014년)
인천시계
금곡동~대곡동 간(광3-24호선) (인천시)
L=3.2Km(4차로), 1,284억원
2019.(상) 행정절차, 2021~2023 공사
대곡동
인천시계~대곡동 간 (LH.도시공사)
L=0.8Km(6차로), 289억원
2018.12. 행정절차, 2020~2022 공사
불로지구
금곡동
마전지구
마전동
대곡동~불로지구 간 (LH.도시공사)
L=1.0Km(4차로), 288억원
2019.(상) 행정절차, 2020~2022 공사
국지도 98호선 (인천시)
L=3.1Km(0.8+2.3)(4~6차로), 1,051억원
2019.(하) 행정절차, 2020~2022 공사
검단신도시

27	[균형발전테마도시 - 사통팔달 신교통중심] **검단~경명로 간 도로개설**

사업개요

- ❍ 사업규모 : L=4.09km, 4차로
- ❍ 사 업 비 : 2,822억 원(도로 2,107, 입체화 715)
- ❍ 사업기간 : 2016. ~ 2021.
- ❍ 시 행 자 : LH·도시공사

그동안 추진사항

- ❍ 2017. 02. 03. : 광역교통개선대책(변경) 승인
- ❍ 2017. 09. 18. : 설계용역 착수
- ❍ 2017. 9. ~ 2018. : 기본 및 실시설계 용역 시행

향후계획

- ❍ 2019. : 도시관리계획 결정 및 실시계획인가
- ❍ 2020. : 공사착공
- ❍ 2021. : 공사준공

위 치 도

Ⅳ 신 규 사 업

1	[균형발전테마도시 - 테마도시개발] 공공분야 무인비행장치(드론) 이용 활성화

◈ 지역 특화 드론생태계 구축을 위한 공공분야 업무발굴 및 운용 추진
◈ 공공분야 생활 밀착형 행정서비스 제공을 통한 행정의 질 향상

사업개요

○ 사업기간 : 2019년 연중
○ 사 업 비 : 3,000천원 (교육비, 보험료・장비유지관리)
○ 사업내용
- 드론을 활용한 환경, 방재, 도시개발 등 7개 분야 현장관리
- 드론 시범운용을 통한 문제점 및 대응방안 검토

그동안 추진사항

○ 2018.08.06. : 공공분야 드론 활용 수요조사 (기획예산실)
- 7개 분야 활용 가능 (환경, 방재, 홍보, 주택, 도시개발, 시설물관리, 도로・건설)
○ 2018.08.22. : 무인비행장치(드론) 활용 계획보고(청장)
○ 2018.09. : 드론구입 예산편성(제2회 추경)
- 소요예산 13,000천원 (보험료 등 관리예산 포함)
○ 2018.12. : 드론구입 및 시험운행

문제점 및 개선방안

○ 문 제 점
- 드론이 공중을 비행하는 특성에 따라, 각 부서별 담당자가 복잡한 시스템・안전수칙을 숙지하고 조작하는데까지 한계 (조작 미숙으로 안전사고 또는 고가의 기기 파손 우려)
- 현재 드론 운용・관리부서와 실질적으로 드론을 많이 활용하는 미디어 업무부서의 이원화로 관리에 비효율적

○ 개선방안

- 안전과 촬영품질을 동시에 고려하여야 함에 따라 전문인력 추가 채용과 홍보미디어과로의 드론업무 관리이관 검토

※ 공공분야 드론 조작 특성상, 카메라 조작 1명(현.홍보미디어과 촬영담당) 이외 운전 1명(추가 채용) 필요

분기별 향후계획

○ 2019. 01. ~ 12. : 공공분야 드론 운용

소요예산 : 3,000천원 (구 3,000)

○ 위탁교육비 1,000, 보험료 및 유지관리비 2,000

2	[균형발전테마도시 - 테마도시개발] **국 · 시책사업 협의권 강화 및 앵커시설 유치**

관내에서 추진 중인 대형 국·시책사업에 효율적으로 대응하여 주민과 우리 구 의견이 적극 반영될 수 있도록 협의권을 강화하고, 區 자체 전략사업(앵커시설 유치 등)을 발굴 추진 하고자 함.

사업개요

< 협의권 강화 >

○ 현재 루원시티, 검단신도시 등 대형개발사업이 우리 구에서 활발히 추진되고, 사업진행으로 인해 도심확장 및 인구 증가가 급속히 진행되고 있음.

○ 국시책사업에 대한 권한(승인, 지정 등) 부재 등으로 주민요구사항 및 우리 구 의견의 사업반영에 한계가 있었음.

○ 향후 **전담조직 신설**을 바탕으로 대형 **국시책사업에 대한 협의권 강화 및 효율적 대응**을 통하여 주민불편사항이나 요구사항을 적기에 해소하고 우리 구 의견이 적극 반영될 수 있도록 하는 한편, 우리 구 자체 전략 사업(앵커시설 유치 등)을 적극 발굴하여 추진할 예정

< 앵커시설 유치 >

○ 대형 개발사업의 성공추진 및 명품도시 건설을 위하여 루원시티 내 **인천시 제2청사, 인천시 교육청, 인천지방국세청,** 검단신도시 내 **검찰청, 지방법원 등**을 포함한 등 앵커시설 유치

그동안 추진사항

< 인천 제2청사 건립 >

○ 2018. 8. 7. : 루원시티 교육·행정복합타운 추진 관련 기자회견

< 인천지방국세청 유치 >

○ 2018. 8. ~ 11. : 인천지방국세청 루원시티 유치관련 기관협의(4회)

향후계획

○ 루원시티를 이외 개발지역(검단지역 등)에도 앵커시설이 유치될 수 있도록 관련기관 지속적 협의 추진

기 획 예 산 실

보 고 순 서

Ⅰ. 일반현황	------	73
Ⅱ. 2019년도 주요업무 시행계획 [요약]	------	77
Ⅲ. 주요사업		
1. 효율적인 조직운영을 위한 조직개편 및 조직진단 실시	------	89
2. 건전재정 운영	------	97
3. 지역경제 활성화를 위한 규제개선 추진	------	92
4. 법무행정의 기능강화와 소송업무의 적극 수행	------	93
5. 서구 아동법률지원센터 운영	------	94
6. 2019년 사업체조사 및 광업·제조업 조사	------	95
7. 신속하고 정확한 정보통신 민원사무 추진	------	96
8. 공공 건축물에 대한 정보통신공사 추진	------	98
9. GIS정책지도 및 서구주요사업안내도 제작	------	100
Ⅳ. 신규사업		
1. 통합전략관리시스템 구축	------	105
2. 정책자문소통위원회 구성 및 운영	------	107
3. 정보통신 전자교환시스템 고도화사업 추진	------	108
4. 저출산 극복 슬로건 공모전	------	110
5. 육아투게더(아빠점프업)	------	112
Ⅴ. 현안사항		
1. 주민참여예산제 확대 운영	------	117
2. 지역산업맞춤형 일자리 창출 지원사업 (50플러스일자리지원센터 설립)	------	121

Ⅰ 일 반 현 황

기구현황

기 획 예 산 실

기 획 팀 (6명)	예 산 팀 (6명)	법 무 팀 (4명)	통신관리팀 (6명)	인구정책팀 (3명)
○조직관리 ○민간위탁 ○평가업무 ○비교시찰 ○의회업무 ○공약사항관리 ○국제교류	○예산편성 ○주민참여예산 ○건전재정운영 ○시설관리공단 감독 및 지원	○행정심판 ○행정소송 ○규제개혁 ○자치법규 정비 및 관리 ○무료법률상담 ○통계업무	○정보통신전송 체제 구축 ○정보통신공사 설계 및 감독 ○정보통신공사 사용전 검사 ○정보통신 기술적 검토	○인구정책 중장기대책 수립 ○저출산대응 체계 구축 ○출산장려시책 발굴 ○GIS정책지도 제작

정·현원 현황

(단위:명)

구분	총원	정무직	일 반 직								별 정 직				일반 임기제
			소계	2급	4급	5급	6급	7급	8급	9급	별정5급	별정7급	별정8급	별정9급	
정원	28	-	28	-	-	1	9	11	4	3	-	-	-	-	-
현원	26	-	26	-	-	1	8	11	3	3	-	-	-	-	-
과원	△2	-	△2	-	-	-	△1	-	△1	-	-	-	-	-	-

예산 현황

(단위:천원)

합 계	일반회계	특별회계	비 고
30,849,762	30,849,762	0	2018년도 대비: 26.72%증

주요 현황 및 통계

◈ 위원회 현황

위 원 회 명	설치근거	제정일	위원수	구 성 인 원
자체평가위원회	법률	2003	15명	부구청장 외 공무원 2명, 민간대표 12명
의회의원상해등보상심의회	법률	1994	4명	부구청장 외 공무원 2명, 민간대표 1명
의정심의위원회	법률	2008	10명	민간대표 10명
용역과제심의위원회	조례	2009	9명	부구청장 외 공무원 2명, 구의원 2명, 민간대표 4명
지방보조금심의위원회	법률	2015	10명	기획예산실장 외 공무원 1명, 민간대표 8명
지방재정계획심의위원회	법률	1992	10명	부구청장 외 공무원 3명, 민간대표 6명
조례규칙심의회	법률	1996	8명	구청장 외 공무원 7명
행정규제개혁위원회	법률	1999	14명	부구청장 외 공무원 3명, 구의원 1명, 민간대표 9명

◈ 협의회 현황

협 의 회 명	설치근거	제정일	위원수	구 성 인 원
인천광역시 서구 지속가능발전협의회	조례	2004	정원 150명 현원 82명	상임대표(구청장), 공동대표 2인(주민,기업), 운영위원 20인, 녹색환경분과 2인, 기후대응분과 24인, 구민협력분과 25인, 수질해양분과 9명

◈ 자치법규

조례	규칙	훈령	예규
273	100	43	17

◈ 고문변호사 현황

구분	성명	위촉일	소속
소송 고문	이경민	2016.01.04.	**법무법인 경인** 미추홀구 학익소로 29, 501호 (학익동, 석목법조빌딩)
소송 고문	노명구	2014.01.01.	**법률사무소 채움** 수원 영통구 광교중앙로248번길 107, 102호 (하동, 유성법조프라자)
소송 고문	윤재민	2018.01.04.	**세주 공동법률사무소** 미추홀구 소성로 159, 501호, 601호 (학익동, 현준솔로몬시티)
법률 고문	정부법무 공단	2016.09.17.	**정부법무공단** 서울 서초구 서초중앙로 178, 3~7층 (서초동, 서초한샘빌딩)
법률 고문	문성윤	2016.01.04.	**법무법인 화론(인천분소)** 인천 미추홀구 소성로 159 502호
법률 고문	최석봉	2016.01.04.	**법무법인 시선** 서울 서초구 서초중앙로 125, 801호 (서초동, 로이어즈타워)
법률 고문	김미성	2018.03.27.	**김미성 법률사무소** 미추홀구 경원대로 887, 3층 (주안동, 동원빌딩)
법률 고문	천찬희	2016.01.04.	**법무법인 갑을** 서울 서초구 강남대로30길 28, 3층 (양재동, 은경빌딩)

◈ 소송 현황

구분 접수년도	접수			종결	승소		패소		기타		계류		
	계	행	민		행정	민사	행정	민사	행정	민사	계	행	민
계	191	122	69	141	45	12	19	8	29	28	50	29	21
2018	43	27	16	8	2	0	1	0	2	3	35	22	13
2017	37	24	13	27	12	3	2	1	5	4	10	5	5
2016	61	41	20	57	15	5	11	6	13	7	4	2	2
2015	50	30	20	49	16	4	5	1	9	14	1	0	1

Ⅱ 2019년도 주요업무 시행계획 [요약]

2018년도 주요업무 추진사항 및 2019년도 시행계획 (총괄)

○ 2018년도에는 주요업무 추진사항으로는

- 민선7기 출범에 따른 서구 미래비전 선포, 서구 비전전략 2030 프로젝트 수립, 구정구호 및 구정방침을 선정하였으며,

- 주민참여예산을 2018년 3억원에서 121억원으로 확대 편성하여 구정에 주민참여 기회를 대폭 확대하였음.

- 또한, 2018년도 국정평가에서 인천시 군·구 중 3위를 차지하여 사업비 및 포상금 6,000만원을 수상하였으며,

- 전국 지자체 저출산 극복 우수시책 경진대회에서 행정안전부 장관상을 수상하여 특별교부세 5,000만원을 확보하였음.

○ 2019년도 주요사업 시행계획으로는

- 2019년 기준인건비 확정 내시에 따른 국·시책 사업 및 지역 현안 수요 추진을 위한 인력 반영에 따라 **4월중 조직개편을 시행**하여 효율적인 조직운영을 도모하고자 함.

- 외부환경에 능동적으로 대응하고 전략중심형 조직문화 정착을 위하여 8월까지 **통합전략관리시스템을 구축**하고,
  민선7기 구정 주요정책과 현안사항 등에 대한 자문의 전문성 향상을 위하여 교수, 변호사, 연구원 등 분야별 전문가 및 구민대표가 참여하는 『**서구 정책자문소통위원회**』를 오늘 **2월중 발족**할 계획임.

- 2019년도에는 **우리 구 예산규모가 1조원을 돌파할 것**으로 예상되며 1조원 시대에 걸맞은 예산 운용 및 민선7기 주요 사업의 차질 없는 시행을 위한 예산 지원에 만전을 기하고,

- **주민참여예산**은 2019년 추가경정예산에는 **200억원으로 확대** 편성하고 자문기구인 지원협의회를 신설하여 제도 운영에 전문성을 기하여 주민참여와 주민자치를 정착하도록 하겠음.
- 민원전화가 많은 사업소(검단출장소, 보건소)에 자동응답 시스템을 구축하여 해당 부서로 신속하게 연결하여 민원불편을 해소를 위해 **정보통신 전자교환시스템 고도화사업**을 6월까지 시스템 구축 완료하고자 함.
- 민선7기 공약사항인 **50플러스일자리지원센터 설립**을 추진하고자 2018년에 수행되었던 인천시 서구 중·장년층 실태조사 연구용역 및 타 지자체 비교시찰 결과, 전문가 의견 등을 반영하여 2019년 상반기에 50플러스일자리지원센터 설립 세부 계획 및 운영규칙 등을 수립하고 하반기에 센터 리모델링을 실시 후 개소를 목표로 추진하고 있음.

2019년도 주요역점사업 및 신규사업 추진계획

○ 통합전략관리시스템 구축

- 당위성

· 외부환경 변화에 능동적으로 대응하고 미래비전과 목표달성을 위한 **능력과 성과중심의 전략중심형 조직문화 정착**

- 사업개요

· 통합전략관리 전산시스템 구축 : 총 15개* 항목

* 공약사항, 지시사항, 구민평가, 국정평가, 부서(동)평가, 미래발전전략, 현안사업, 성과면담제, 직무성과, 역량평가, 성과지표, 이행과제, 정성평가, 지표별가중치, 설문조사

· 통합전략관리 컨설팅 실시(성과목표 설정 및 핵심성과지표 개발 등)

- 분기별 향후계획

분 기	향 후 계 획	비 고
1분기	○ 통합전략관리시스템 구축 및 컨설팅 용역 계획 수립 : 1월 중 ○ 행정절차 이행(입찰공고, 제안서접수, 수행업체 심사, 선정) : 1~3월 중	
2분기	○ 통합전략관리시스템 컨설팅 및 구축 : 4~8월 중	
3분기	○ 시스템 구축 완료 및 직원교육 : 9월 중	
4분기	○ 통합전략관리시스템 운영 : 10~12월 중	

- 소요예산 : 200,000천원

○ 정책자문소통위원회 운영

- 추진근거

·「지방자치법」 제116조의 2(자문기관의 설치 등)

·「인천 서구 정책자문소통위원회 설치 및 운영 조례」

- 구성인원 : 총40명(당연직 6명, 위촉직 34명)

· 당연직(6) : 구청장(위원장), 부구청장, 국장(4)

· 위촉직(34) : 분야별 전문위원(5개 분과별 6~7명)

* 참여위원 : 교수, 연구원, 변호사 등 분야별 전문가 및 구민대표 등

- 주요기능

· 구정 주요정책 및 주요현안에 대한 자문에 관한 사항

· 지역의 균형발전을 위한 중·장기적인 발전방향에 관한 사항 등

- 분기별 향후계획

분 기	향 후 계 획	비 고
1분기	❍ 정책자문위원회 세부운영계획 수립 및 구성 : 1월 중 ❍ 2019년도 1차 정기회의 개최(위원회 발족) : 2월 중	
2분기	❍ 분과별 회의 개최 : 4~6월 중	
3분기	❍ 분과별 회의 개최 : 7~9월 중 ❍ 2019년도 2차 정기회의 개최 : 9월 중	
4분기	❍ 분과별 회의 개최 : 10~12월 중	

❍ 주민참여예산 확대 운영

- 지난 6년 동안 추진된 주민참여예산제도는 주민들의 의견 반영에 소극적이었으나, 민선7기 역점추진사업인 주민참여예산 활성화를 위해 행안부 및 인천시의 활성화 방안과 발맞추어 2019년에는 자문기구인 지원협의회를 신설하여 제도 운영에 전문성을 기하며, 질 높은 주민제안사업 발굴을 위하여 각 동별 예산학교 운영 및 코디 지원을 통해 위원 역량을 강화하고자 함.

- 당위성: 관 주도의 일방적 예산편성에서 주민주도형 참여예산 제도로 운영 필요

- 사업개요: 실질적인 주민주도형 참여예산 제도로 확대 개편
- 문 제 점: 제한된 주민참여 및 참여예산위원과 일반주민의 역량 부족
- 개선방안
  · 참여예산교육 확대: 찾아가는 주민참여예산교육 실시
    ▶ 계층별: 동별(일반주민), 어린이, 청소년, 노인, 여성, 장애인 등
    ▶ 수준별: 신규위원, 기존위원, 공무원
  · 동 지역위원회 회의 시 코디(자문) 지원
  · 사업유형 다양화
    ▶ 일반참여형: 주민제안사업 상시접수
    ▶ 마을공동체사업: 사회적경제일자리과 공모사업 별도 추진
    ▶ 동 계획형 사업: 市「인천주민참여예산지원센터」설치에 따른 민간지원관* 활용 시범동(2개동)*의 사업 발굴·운영
    * 민간지원관 역할: 마을단위(동 계획형) 사업 계획(마을의제) 수립 지원(자문)
    * 시범동(2개동): 총무과에서 주민자치회 전환 시범동 선정(2019. 3월 한)
  · 추진사업에 대해 매월 관리카드 작성으로 사업 진행사항 확인
  · 제안자 감리제도 실시
  · 지원협의회 구성 · 운영
- 전문가 의견
  · 참여예산 위원·주민·공무원의 역량강화를 위한 예산학교 확대운영
  · 동 단위사업 실링액 동별 3천만원 한도로 책정 (예산낭비 방지, 사업발굴 한계)
  · 안정적인 주민참여예산제 운영을 위한 서구 중간지원조직 운영 필요: **사회적경제지원센터** 활용방안 모색
  · 동 계획형 주민참여예산제 활성화를 위한 관계부서 연계 강화
    ▶ 기획예산실: 예산학교 운영 및 동 계획사업 실행비 지원
    ▶ 총무과 / 동: 주민자치회 구성, 마을의제 발굴 및 마을총회를 거쳐 선정된 사업의 실행
    ▶ 사회적경제일자리과: 사회적경제지원센터를 통한 마을활동가 양성 및 활동지원

- 향후추진계획

· 예산편성 등 예산 전 과정으로 주민참여 확대 운영

· 지원협의회 구성 및 운영

· 찾아가는 예산학교 및 참여예산 위원 워크숍 진행/우수지역 벤치마킹를 통한 위원 역량 강화

· 동 지역위원회 자문을 통한 제안사업 다양화 및 구체화

분 기	향 후 계 획	비 고
1분기	❍ 2019 주민참여예산 활성화 계획 수립 ❍ 주민제안사업 접수(상시접수: 홈페이지, 방문, 우편 등) ❍ 지원협의회 구성·운영 ❍ 찾아가는 예산학교 운영(계층별·수준별 교육)	
2분기	❍ 참여예산 위원 워크숍 진행 ❍ 선진지 비교시찰 실시 ❍ 2019년 추경편성을 위한 위원회 개최 ❍ 동 지역위원회 운영 (동별 주민의견사업 수렴/동단위사업 발굴)	
3분기	❍ 주민제안사업 타당성 등 소관부서 검토	
4분기	❍ 2020년 본예산 편성을 위한 위원회 개최 ❍ 2020년 본예산 주민참여예산 사업 확정 및 예산 반영	

○ 정보통신 전자교환시스템 고도화사업 추진

- 당위성

  · 급증하고 있는 민원전화 응대에 신속하게 대응하고 양질의 맞춤형 고객서비스를 제공하기 위함

- 사업개요

  · 사 업 명 : 정보통신 전자교환시스템 고도화사업 추진
  · 대　　상 : 구청 전자교환시스템 및 사업소 전화시스템
  · 사업기간 : 2019년 1월 ~ 6월
  · 사업내용
    → 민원전화가 많은 사업소(검단출장소, 보건소)에 자동 응답 및 무인교환 기능을 위한 ARS(Automatic Response System) 구축
    → 내선전화, 중계대 전화 등 call data를 수집하여 시스템 운용에 필요한 정보를 제공해 주는 IPT 실시간 통계시스템 구축

- 전문가 의견

  · 급증하고 있는 민원전화 응대에 효율적이고 직원 업무스트레스 해소 및 민원불편 해소에 적절한 시스템 구축이라고 사료됨

- 분기별 향후계획

분 기	향 후 계 획	비 고
1분기	○ 사업발주 및 계약체결	
2분기	○ 시스템 구축 및 장비셋업 ○ 시운전 및 사업준공	
3분기		
4분기		

- 소요예산 : 113,625천원(전액 구비)

  · ARS(Automatic Response System)시스템 구축비 : 54,252천원
  · IPT 실시간 통계시스템 구축비 : 59,400천원

Ⅲ 주 요 사 업

1	[주민과 소통하는 행정- 효율적인 조직운영] 효율적인 조직운영을 위한 조직개편 및 조직진단 실시

○ 행정환경 변화에 따른 행정수요 예측, 인력운영 실태분석 등을 통해 분야별 소요인력 적정성 검토

○ 책임 있는 조직관리 방안을 도출하여 변화하는 행정환경에 신속·유연하게 대처하고, 효율적인 구정운영 도모

사업개요

❍ 2019년도 조직개편

- 방　　향
  - ·2019년도 기준인건비 확정 통보에 따른 충원 인력 반영
  - ·민선7기 공약사항 및 비전 추진에 따른 부서별 필요 인력 반영 등
- 주요내용
  - ·1개국 신설, 부서 신설 등
- 절　　차
  - ·조직개편(안) 계획 수립 ⇒ 관련 조례 및 규칙 입법 예고 ⇒ 조례규칙심의회 심의 ⇒ 부의안건 제출 ⇒ 위회 조례안 심사 ⇒ 의회 조례 심사 완료 후 정원규정 결재 ⇒ 공포
- 시　　기 : 2019. 4월중

❍ 2020년도 조직개편을 위한 조직진단 실시

- 시　　기 : 2019. 7월 ~ 11월
- 진단대상 : 구 본청, 보건소, 출장소, 동
- 진단대상 기간 : 2018. 7. 1. ~ 2019. 6. 30.

- 추진절차

  · 진단계획 통보 → 조직진단 (부서별) → 평가 및 분석

  → 추후 조직개편 시 반영 (인력 및 사무 조정 등)

- 진단내용 : 문서생산량, 초과근무량, 부서자체 조직진단, 비문서 업무량 등

분기별 향후계획

분 기	향 후 계 획	비 고
1분기	❍ 2019년도 조직개편 계획 수립 : 1월중 ❍ 조직개편(안) 부의안건 의회 제출 : 2월중	
2분기	❍ 조직개편 시행 : 4월중 ❍ 조직진단 및 직무분석 계획 수립 및 시행 : 6월중	
3분기	❍ 조직진단 자료 수집 : 7~9월 - 부서별 제출자료 수집	
4분기	❍ 조직진단 자료 분석 및 조직개편 사항 반영 : 10~11월 - 제출 자료를 토대로 분석 및 추후 조직개편 시 조정	

2 건전재정 운영

예산과 성과를 연계하는 성과 중심의 예산제도 정착을 통해 재정 운영의 효율성을 도모하고, 예산 편성 과정 등에 주민의 참여를 보장하여 알 권리 향상 및 자율적 통제를 통한 재정 건전성 향상 도모

사업개요

○ 성과 중심의 예산제도 운영으로 불요불급한 예산편성 방지
○ 재정 운영과정에 주민의 참여 확대를 통한 재정민주화 도모

그동안 추진사항

2018년도 예산편성

○ 본 예 산 : 일반회계 6,554억원 / 특별회계 935억원
○ 1회 추경 : 일반회계 88억원 / 특별회계 30억원
○ 2회 추경 : 일반회계 943억원 / 특별회계 257억원
○ 3회 추경 : 일반회계 △73억원 / 특별회계 △252억원

향후계획

예산편성 사전절차 강화

○ 중기지방재정계획 수립을 통한 계획적 재정운영
○ 지방재정 투자심사, 용역과제 심의 등 사전절차 확행
○ 지방보조금 심의 강화로 예산낭비 및 부적정 수급 차단
○ 행사·축제성 예산에 대한 자체 심의 및 사후평가 강화

주민의 참여 확대

○ 주민참여예산 주민제안사업 예산규모 대폭 확대 운영
○ 참여예산 위원회 활동 범위 확대
- 예산 편성뿐만 아니라 예산의 집행, 예산낭비 모니터링, 보조금 부정수급 신고 등의 기능 강화

소요예산 : 323,956천원 (전액 구비)

○ 예산서 유인 및 지방재정관리시스템 유지관리 등 : 186,616천원
○ 주민참여예산제 운영 : 137,340천원

3 지역경제 활성화를 위한 규제개선 추진

기업애로 및 주민생활 불편을 초래하는 불합리한 규제를 발굴·개선하고 구민이 체감할 수 있는 지속적인 규제개혁을 통하여 구민의 삶의 질 향상과 지역경제 활성화를 도모하고자 함.

사업개요

○ 정부의 규제개혁 정책에 부응하는 다양하고 적극적인 규제개선 업무 추진

그동안 추진사항

○ 규제개혁 기반구축 : 홈페이지 규제신고센터 개설 및 콘텐츠 정비

○ 규제개선 건의과제 발굴 : 연중 수시

- 중앙건의 안건, 인천시 및 구 규제개선과제 발굴보고회 안건 등
- 똑똑 톡 규제개선발굴단 운영

○ 자치법규 정비 및 등록규제 관리

- 법제처 조례규제 “50선” 정비 및 등록규제 관리

향후계획

○ 불합리한 자체규제 개선

- 등록규제 관리 및 법령 위임조례, 조례규제 개선사례 “50선” 정비
- 분기별 건의과제 발굴 및 똑똑 톡 규제개선 발굴단 운영

○ 규제애로 해소를 통한 지역투자 기반조성

- 행태개선을 통한 규제애로 해소 사전컨설팅감사 제도의 적극 활용
- 지역맞춤형 규제, 생활규제 개혁과제 발굴 및 중소기업 옴부즈만 건의

○ 규제개혁 추진역량 강화 및 지원

- 규제개혁 우수부서 선정 및 인센티브 추진
- 규제개혁 공무원교육 및 우수사례 홍보

소요예산 : 1,500천원 (전액 구비)

○ 규제개선 업무추진 우수부서 포상금 : 1,500천원

4 법무행정의 기능강화와 소송업무의 적극 수행

자치법규 입법의 민주성·적법성을 확보하고 자치법규 정비와 법률정보 제공 등으로 구민권익을 향상하고, 소송사무의 효율적 추진과 적극적인 응소로 승소율을 제고하고자 함.

사업개요

○ 자치법규 정비 및 법제심사 기능강화

○ 행정·민사소송 및 행정심판 수행 업무 지원

○ 법률 및 소송 고문 변호사 운영

그동안 추진사항 및 향후계획

○ 무료법률 상담실 운영 (매주 월요일, 14:00~16:00)

○ 법무행정 기능 강화

- 자치법규·행정규칙 일제정비

○ 소송업무 적극 수행

- 소송 제·피소에 따른 적극적인 대응방침 수립
- 법률자문의뢰 및 소송 대리인(변호사) 선임
- 소송 실무 교육(소송수행자 대상으로 연 1회 교육 실시)
- 승소포상금 연 2회 지급

소요예산 : 157,260천원 [전액 구비]

○ 법규관리 : 13,430천원 (구비)

○ 소송관리 : 143,830천원 (구비)

5 서구 아동법률지원센터 운영

아동친화도시 조성을 위해 아동의 이익을 최우선으로 고려하는 아동친화적 행정기반 조성의 일환으로 아동권리 침해 사례에 적극적으로 법률지원 등을 하여 아동의 실질적 복지를 증진하고자 함.

사업개요

○ 아동권리 침해 사례 접수 및 법률자문
- 아동권리 침해 사례회의(분기별)
- 아동·청소년 무료법률상담실 운영

그동안 추진사항 및 향후계획

○ 아동권리 침해 사례회의 실시(분기별)
- 법률자문 회신 통보

○ 아동·청소년 무료법률상담실 운영
- 상담일시 및 신청방법
  · 일시 : 첫째·셋째 수요일 14:00~16:00 (월2회) ※공휴일 제외
  · 방법 : 사전예약제(서구 어린이홈페이지 인터넷 예약)
- 상담대상 : 관내 서구 아동·청소년 및 보호자
- 상 담 자 : 변호사 (아동권리 전문 변호사 7명 위촉 운영)
- 설치장소 : 1층 무료법률상담실 (민원봉사과 내)
- 상담내용 : 아동·청소년과 관련된 권리 침해에 관한 모든 사항

소요예산 : 4,100천원 [전액 구비]

○ 아동·청소년 무료법률상담실 운영 : 3,000천원 (구비)

○ 법률고문 자문의뢰 : 1,100천원 (구비)

6 2019년 사업체조사 및 광업·제조업 조사

관내 모든 사업체의 분포 및 고용 구조를 파악하여 정책수립, 학술연구 자료 및 추계자료로 활용하고 광업·제조업 부문의 구조와 분포 및 산업 활동 실태를 파악하여 각종 경제정책 수립 및 산업 연구 분석에 필요한 기초자료 생산하고자 함.

사업개요

○ 기준시점 : 2018년 12월 31일

○ 조사대상

- 사업체조사 : 관내 종사자 1인 이상인 모든 사업체
- 광업·제조업조사 : 1개월 이상 조업실적이 있는 관내 광업·제조업 사업체 중에 종사자 수 10인 이상인 모든 사업체

○ 조사기간 및 방법

구 분	사업체 조사	광업 · 제조업 조사
조사주기	매년	매년
조사기간	2019년 2월 ~ 3월	2019년 6월 ~ 7월
조사방법	방문 및 우편·배포조사(병행)	방문 및 우편·배포조사(병행)
조사항목	사업체명, 종사자 수, 매출액 등 15개 항목	사업체명, 대표자명, 연간 출하액(매출액) 및 수입액 등 13개 항목
동원인력	80명 내외	20명 내외

소요예산 : 200,547천원(국 73,569천원, 시 58,339천원, 구 68,639천원)

○ 사업체조사 : 156,151천원(국 29,173천원, 시 58,339천원, 구 68,639천원)

○ 광업·제조업조사 : 44,396천원(전액국비) ※국비 재배정액 변동가능

7 신속하고 정확한 정보통신 민원사무 추진

주택건설사업 승인에 따른 신·증축 건축물이 정보통신공사 기술기준에 적합하게 시공될 수 있도록 유도하여 차세대 초고속 정보통신 서비스 환경에 적합한 통신인프라를 구축하고자 함.

사업개요

○ 추진근거 : 정보통신공사업법 제6조 및 제36조

○ 주요사무 : 정보통신공사 착공전 설계도서 검토 및 사용전검사

○ 사업기간 : 연중

○ 대　　상 : 150㎡이상 신·증축 허가대상 건축물에 대한 정보통신공사

○ 추진내용

- 정보통신공사 설계 시 대통령령으로 정하는 기술기준에 근거하여 검토 및 보완(정보통신공사업법 제6조)
- 허가대상 건축물에 대한 정보통신공사사용전검사 실시 (정보통신공사업법 제36조)
- 감리대상 건축물에 대한 감리결과보고서 검토 (정보통신공사업법 시행령 제35조)
- 구내용 이동통신설비 설비 구축 의무화에 따른 시공점검 (방송통신설비의 기술기준에 관한 규정 제17조의2,3)
- 정보통신공사업 관리시스템(17개 시·도 정보화공동사업) 개편으로 정부24, 새올시스템 등과 정보연계 및 사용전검사 필증 온라인발급 시행

그동안 추진사항

○ 정보통신 대민업무 추진실적

구 분	정보통신 민원사무 처리 건수		비 고
	착공전 설계도서 검토	사용전 검사 업무	
2016년도	1,300건	687건	
2017년도	1,239건	632건	
2018년도	982건	560건	12.27 기준

※ 평균 민원업무 처리 기간 : 3일 이내(법정 처리기한 14일)

문제점 및 개선방안

○ 문제점

- 북항 배후단지, 가정지구, 검단산업단지, 검단 신도시 등 도시 개발에 따른 매년 건축허가(정보통신) 건수의 지속적인 증가로 사용전검사(현장 출장)와 같은 민원업무처리 전담인력 부족 (현재인력 : 방송통신 9급 1명)

○ 개선방안

- 민원업무 처리지연을 사전 예방하고 민원편익 증진을 위하여 정보통신공사사용전검사 전담인력 충원필요(방송통신 8급 1명)

분기별 향후계획

분 기	향 후 계 획	비 고
상시	○ 정보통신공사업 관리시스템 운영에 따른 민원인 안내 - 정부24를 통한 정보통신공사사용전검사 필증 온라인 발급 안내 ○ 업무담당자의 차세대 신기술 전문교육 이수 및 자기 계발을 통한 지속적인 정보통신 신기술 확대보급 ○ 민원 편익을 위한 관련 법·기줄기준 등 제도개선의 지속적인 추진 ○ 기술기준에 적합한 방송설비 시공유도로 양질의 방송품질 확보	연중 사업

8 공공 건축물에 대한 정보통신공사 추진

구에서 추진하는 공공건축물(공공청사, 복지시설, 주차시설 등)에 대한 정보통신공사 설계부터⇒시공⇒준공까지 기술기준에 의거한 철저한 공사감독 업무수행으로 부실공사 방지 및 고품질의 초고속 정보통신 인프라 구축

사업개요

○ 사업기간 : 연중

○ 대　　상 : 관내 공공건축물

○ 사업개소 : 18개소

구분	개소	추 진 사 업 현 황	
설계 추진	12개소	①강남시장 주차장 주차타워 건립공사	②가재울 꿈 도서관 건립공사
		③가좌동 주차장어린이도서관 신축공사	④심곡동 323-8번지 주차타워 설치공사
		⑤북청라대교 하부 체육시설 설치공사	⑥가재울마을 주민공동이용시설 건립공사
		⑦가정2동 행정복지센터 임시청사 신축공사	⑧청라3동 행정복지센터신축공사
		⑨회화마을 주민공동이용시설 건립공사	⑩국공립어린이이집 리모델링공사
		⑪신거북시장 주차장 및 판매시설 신축공사	⑫상생마을 복합커뮤니티센터 신축공사
공사 진행	6개소	①청라복합문화센터 2단계 건립공사	②가좌청소년문화의집 건립공사
		③현무체육공원 조성공사	④서곶근린공원 관리사무소 신축공사
		⑤검단5동 행정복지센터 신축공사	⑥서구노인복지관 리모델링공사

○ 주요내용

- 건축물 구내통신, 방송설비, CCTV카메라 설비 등 설계 및 시공감독
- 정확한 기술기준 적용과 시공관리로 부실시공 방지
- 공공시설물에 대한 초고속 정보통신 인프라 구축 및 기한 내 준공완료

그동안 추진사항

- ❍ 강남시장 고객지원센터 건립공사 준공 (2018. 4월)
- ❍ 가좌노인문화센터 증축 및 리모델링공사(1차) 준공 (2018. 4월)
- ❍ 정서진중앙시장 주차장 조성공사 준공 (2018. 4월)
- ❍ 검단 복지회관 다목적실 건립공사 준공 (2018. 5월)
- ❍ 지역보건과 신설에 따른 정보통신공사 준공 (2018. 5월)
- ❍ 가좌노인문화센터 리모델링 및 환경개선공사 준공 (2018. 6월)
- ❍ 의원간담회장 신설 및 리모델링공사 준공 (2018. 6월)
- ❍ 청사사무실 재배치 정보통신공사 준공 (2018. 7월)
- ❍ 석남체육공원 조성공사 준공(2018. 7월)
- ❍ 석남2동 행정복지센터 리모델링공사 준공(2018. 10월)
- ❍ 검단보건지소 청사 리모델링공사 준공(2018. 11월)
- ❍ 가정1동 임시청사 신축공사 준공(2018. 12월)
- ❍ 발달장애인 교육센터 신축공사 준공(2018. 12월)
- ❍ 검단노인복지관 신축공사 준공(2018. 12월)

분기별 향후계획

분 기	향 후 계 획	비 고
상시	❍ 공공건축물 정보통신공사의 철저한 감독업무 수행을 통한 시공품질 확보 ❍ 자체 통신공사 시공감리 자격증(특급1명) 취득으로 인한 감리 용역비 절감	연중 사업

9 GIS정책지도 및 서구주요사업안내도 제작

부서별 활용 주체의 제안을 통해 정책지도 과제를 발굴, 부서간 공유 및 상시 협업 체계를 구축하고 다양한 행정업무에 활용할 수 있는 GIS 정책지도 및 서구 주요사업 안내도를 제작·제공하여 투명한 행정 수행 및 구정 홍보에 기여하고자 함.

GIS 정책지도 제작

○ 사업개요

- 사 업 명 : 2019년 GIS 정책지도 제작 추진
- 사업목표 : 공간정보를 바탕으로 한 GIS 정책지도 제작을 통하여 투명한 행정수행 및 구정홍보에 기여
- 사업기간 : 연중(계속)
- 사업대상 : 인구정책관련(인구, 출산, 보육, 복지, 환경) 및 재해, 안전 등 다양한 분야

○ 그동안 추진사항 (2018년)

- 교육분야 : 1건
- 안전분야 : 2건
- 일반/기타분야 : 3건
- 재해분야 : 1건
- 환경분야 : 2건

서구 주요사업 안내도 제작

○ 사업개요

- 사업기간 : 2019. 7. ~ 9.
- 제작수량 : 청내 부서 및 유관기관 등 수요조사
- 제작형태 : 롤블라인드(1,524mm × 2,200mm)

○ 그동안 추진사항

	2015년도	2016년도	2017년도	2018년도
제작기간	15. 8.~10.	16. 8.~10.	17. 8.~10.	18. 7.~9.
제작수량	100매	100매	100매	125매

분기별 향후계획

분 기	향 후 계 획	비 고
1분기	❍ 2019년 GIS 정책지도 제작 추진 계획 수립 ❍ 인천시 지도포털(GIS행정포털) 및 클라우드 GIS포털 등을 활용, 시와 긴밀한 협업체계 구축	
2분기	❍ 교육, 안전, 환경 등 각종분야에 대한 GIS 정책지도 추진과제 발굴(상시) ❍ 공간정보(주소정보 등) 자료 확보 및 GIS 정책지도 제작·제공(상시)	
3분기	❍ 2019년 서구 주요사업 안내도 제작·제공 계획 수립 ❍ 서구 주요사업에 대한 자료 수집 및 현행화를 통한 안내도 제작	
4분기	❍ 각 부서 및 유관기관 서구 주요사업 안내도 제공 ❍ 구정 업무 추진 및 홍보 등 다양한 목적으로 활용	

소요예산 : 8,500천원(전액 구비)

❍ GIS정책지도 출력(대형텐트천, A0용지 등) : 1,500천원

❍ 서구 주요사업 안내도 제작 : 7,000천원

Ⅳ 신 규 사 업

1	[주민과소통하는 행정 - 효율적인 조직 운영] **통합전략관리시스템 구축**

일하는 문화 자체를 "효율과 집중" 에 맞춰 성과중심의 일하는 방식으로 개선하고, 평가체계 연동으로 성과를 극대화하여 구민지향적 성과관리체계를 확립 및 구민중심 조직역량 집중하고자 함.

당위성

○ 외부환경 변화에 능동적으로 대응하고 미래비전과 목표달성을 위한 **능력과 성과중심의 전략중심형 조직문화 정착**

* 「정부업무평가기본법」 제18조, 「인천광역시 서구 업무평가에 관한 규칙」

사업개요

○ **통합전략관리 전산시스템 구축 : 총 15개 항목**

- 조직성과분야 (7개) : 공약사항, 지시사항, 구민평가, 국정평가, 부서(동)평가, 미래발전전략, 현안사업
- 개인성과분야 (3개) : 성과면담제, 직무성과, 역량평가
- 성과관리분야 (2개) : 성과지표, 이행과제
- 평가지원분야 (3개) : 정성평가, 지표별가중치, 설문조사

※ 우리 구 관련 시스템 연계구축

- 새올행정시스템, 인사랑시스템, e-호조 시스템, 온나라시스템 등

○ **통합전략관리 컨설팅 실시**

- 내·외부 환경분석 및 조직 분석
- 비전·전략목표 설정 및 이행과제 관리
- 성과목표 설정 및 핵심성과지표 개발
- 단계별 통합성과 평가 방안 설계

- 정부합동(군・구)평가 관리 연계체계 설계
- 사업예산 성과관리 연계체계 설계
- 통합전략관리시스템 운영 및 정착방안 설계
- 지표관리 체계 설계 등

분기별 향후계획

분 기	향 후 계 획	비 고
1분기	❍ 통합전략관리시스템 구축 및 컨설팅 용역 계획 수립 : 1월 중 ❍ 행정절차 이행(입찰공고, 제안서접수, 수행업체 심사, 선정) : 1~3월 중	
2분기	❍ 통합전략관리시스템 구축 및 컨설팅 실시 : 4~8월 중	
3분기	❍ 시스템 구축 완료 및 직원교육 실시 : 9월 중	
4분기	❍ 통합전략관리시스템 운영 실시 : 10~12월 중	

소요예산 : 200,000천원 (전액 구비)

❍ 컨설팅 용역비 : 80,000천원
❍ 전산시스템 구축 및 서버구축 용역비 : 120,000천원

2 정책자문소통위원회 구성 및 운영

민선7기 원활하고 체계적인 구정운영과 주요정책 및 현안사항 등에 대한 자문의 전문성 향상을 위하여 서구「정책자문소통위원회」를 구성하여 운영하고자 함.

추진근거

○「지방자치법」제116조의 2(자문기관의 설치 등)

○「인천 서구 정책자문소통위원회 설치 및 운영 조례」

사업개요

○ 구성인원 : 총40명(당연직 6명, 위촉직 34명)

- 당연직(6) : 구청장(위원장), 부구청장, 국장(4)
- 위촉직(34) : 분야별 전문위원(5개 분과별 6~7명)

* 참여위원 : 교수, 연구원, 변호사 등 분야별 전문가 및 구민대표 등

○ 주요기능

- 지역의 균형발전을 위한 중·장기적인 발전방향에 관한 사항
- 구정 주요정책 및 주요현안에 대한 자문에 관한 사항 등

분기별 향후계획

분 기	향 후 계 획	비 고
1분기	○ 정책자문위원회 세부운영계획 수립 및 구성 : 1월 중 ○ 2019년도 1차 정기회의 개최(위원회 발족) : 2월 중	
2분기	○ 분과별 회의 개최 : 4~6월 중	
3분기	○ 분과별 회의 개최 : 7~9월 중 ○ 2019년도 2차 정기회의 개최 : 9월 중	
4분기	○ 분과별 회의 개최 : 10~12월 중	

소요예산 : 10,000천원 [회의참석수당]

3 정보통신 전자교환시스템 고도화사업 추진

최근 민원전화 업무의 급증에 따른 민원불편을 최소화 하고 원활한 민원전화 응대를 통한 서비스 개선을 위하여 전자교환시스템 고도화 사업을 추진하고자 함.

당위성

○ 급증하고 있는 민원전화 응대에 신속하게 대응하고 양질의 맞춤형 고객서비스를 제공하기 위함

사업개요

○ 사 업 명 : 정보통신 전자교환시스템 고도화사업 추진

○ 대　　상 : 구청 전자교환시스템 및 사업소 전화시스템

○ 사업기간 : 2019년 1월 ~ 6월

○ 사업내용

- 민원전화량이 많은 사업소(검단출장소, 보건소)에 자동 응답 및 무인교환 기능을 위한 ARS(Automatic Response System) 구축
- 내선전화, 중계대 전화 등 call data를 수집하여 시스템 운용에 필요한 정보를 제공해 주는 IPT 실시간 통계시스템 구축

○ 시스템 구성도

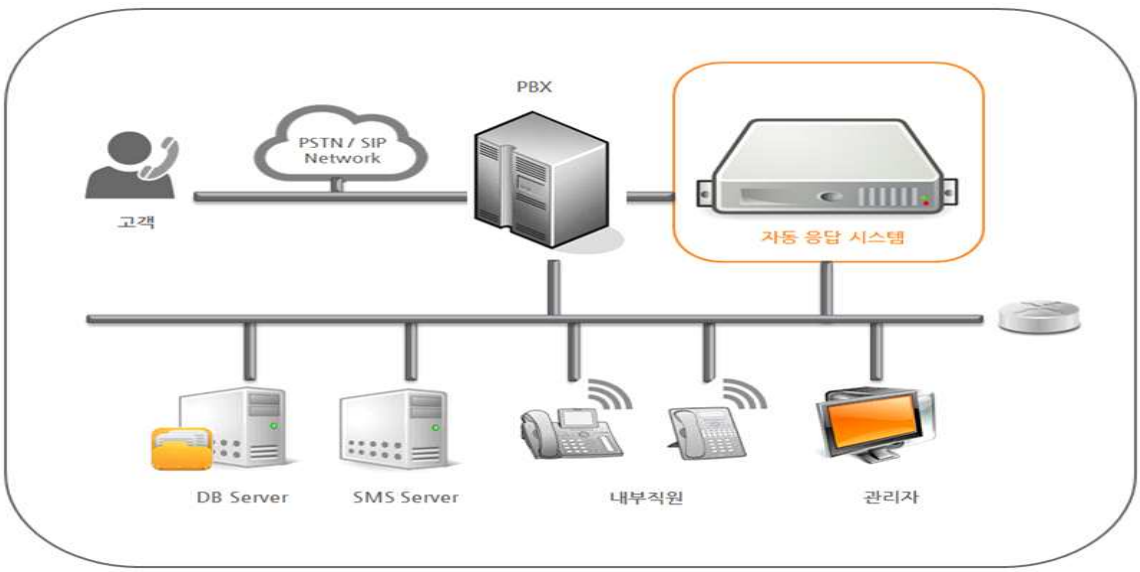

전문가 및 구민 의견

○ 급증하고 있는 민원전화 응대에 효율적이고 직원 업무스트레스 해소 및 민원불편 해소에 적절한 시스템 구축이라고 사료됨

분기별 향후계획

분 기	향 후 계 획	비 고
1분기	○ 사업발주 및 계약체결	
2분기	○ 시스템 구축 및 장비셋업 ○ 시운전 및 사업준공	
3분기		
4분기		

소요예산 : 113,652천원 (전액 구비)

○ ARS(Automatic Response System) 시스템 구축비 : 54,252천원

○ IPT 실시간 통계시스템 구축비 : 59,400천원

4 저출산 극복 슬로건 공모전

세계 인구의 날(매년 7월 11일)을 기념하여, 인구문제의 관심을 높이고 저출산 극복을 위한 인식개선 및 출산 친화적 사회분위기를 조성하고자 관내 구민을 대상으로 공모전을 개최하고자 함.

당위성

○ 세계 인구의 날(매년 7월 11일)을 기념하여 인구문제에 대한 구민의 공감대 형성

○ 서구의 새로운 저출산 대응 기조를 반영하고 구민이 공감할 수 있는 '서구만의 저출산 극복 슬로건' 개발

○ 저출산 극복을 위한 인식개선 및 출산 친화적 사회분위기 조성

○ 저출산의 심각성을 알리고 결혼, 출산에 대한 관심 제고 및 아이는 기쁨, 행복이라는 감성을 일깨우기 위해 추진

사업개요

○ 공모부문 : 저출산 극복 슬로건

○ 공모자격 : 서구 관내 구민 누구나(제한 없음)

○ 공모내용

- 서구의 저출산 극복 의지와 이미지를 표현하는 내용
- 서구가 결혼 및 양육하기 좋은 도시임을 나타낼 수 있는 내용
- 결혼·출산을 장려하고, 긍정적인 인식을 심어줄 수 있는 내용
- 임신은 축복, 아이는 희망, 육아는 부모와 아이가 함께 성장하는 것이라는 감성을 일깨워주는 내용
- 저출산의 심각성을 알릴 수 있는 내용 등

○ 선정인원 : 6명(최우수 1명, 우수 2명, 장려 3명)

○ 활용계획 : 저출산 극복에 대한 구민 공감대 형성을 강화하기 위해 슬로건 노출 상시화

- 저출산 대응 사업 추진 시 핵심 홍보문구로 활용

분기별 향후계획

분 기	향 후 계 획	비 고
1분기	❍ 공모 및 심사 관련 세부시행계획 수립 : 2~3월 중	
2분기	❍ 저출산 극복 슬로건 공모전 응모 접수(이메일, 우편 또는 방문 접수) : 4~5월 중 ❍ 심사위원회 구성 및 응모작 심사 : 5~6월 중	
3분기	❍ 공모 우수작 시상 및 슬로건 선포 : 7월 중 - 6명 (최우수 1명, 우수 2명, 장려 3명)	

소요예산 : 6,900천원 (전액 구비)

❍ 공모 우수작 시상 : 3,900천원

❍ 공모전 홍보물 제작 및 시상식 운영물품 구입 등 : 3,000천원

5 육아투게더(아빠점프업)

서로의 육아고민을 공유하고, 토닥여주며 해법과 대안을 찾는 참여형, 체험형 부모역할 증진프로그램을 통해 바람직한 부모상 정립은 물론 일·가정 양립을 지향하는 서구의 건전한 양육 친화적 문화 확산

당위성

○ 동시대를 살아가는 육아대디 · 육아맘들의 고충을 함께 고민하고 대안을 찾아봄으로써 육아고민 해소 및 육아자신감 향상

○ 숲이라는 자연친화적 공간을 걸으며 아빠, 엄마에게 익숙한 놀이를 아이와 함께하여, 자녀와의 소통능력 향상과 부모로서의 자존감을 높이고 부모에 대한 긍정적인 이미지 향상에 기여

사업개요

○ 사 업 명 : 부모와 아이가 함께 행복한 서구 만들기 프로젝트 「육아투게더(아빠점프업)」

○ 사업기간 : 2019. 5. ~ 2019. 9.

○ 위탁기관 : 인천 서구육아종합지원센터

○ 세부사업

- 소통·공감 육아 투게더 : 톡톡(Talk-Talk) 육아콘서트
- ‘아빠, 엄마 어릴 적엔….’ 함께하는 전통놀이 놀아주는 부아빠 쇼

○ 대 상 : 서구 관내 부모 및 영유아, 보육관계자

○ 장 소 : 서구청 대회의실, 연희자연마당(예정)

○ 계획인원 : 총 2회 300명(예정)

분기별 향후계획

분 기	향 후 계 획	비 고
1분기	❍ 세부시행계획 수립 : 2~3월 중	
2분기	❍ 지방보조금 교부 : 4월 중 ❍ 소통·공감 육아 톡톡(Talk-Talk) 콘서트 : 5월 중	
3분기	❍ '아빠, 엄마 어릴 적엔....' 함께하는 전통놀이 놀아주는 부아빠 쇼 : 9월 중	
4분기	❍ 지방보조금 정산 및 결과보고서 작성 : 12월 중	

소요예산 : 8,000천원 (구비 7,500천원 자부담 500천원)

❍ 소통・공감 육아 톡톡(Talk-Talk)콘서트 : 5,000천원

❍ 아빠, 엄마와 함께하는 전통놀이 '놀아주는 부아빠 쇼' : 3,000천원

V 현 안 사 항

1	[주민과 소통하는 행정 - 주민과의 소통체계 구축] 주민참여예산제 확대 운영

○ 지방 행·재정의 실질적 주권자로서 주민참여 요구가 증대됨에 따라 주민이 직접 예산 과정에 참여하는 장치 강화 필요

사업개요

○ 주민참여예산 활성화를 위한 전반적인 확대 개편

그동안 추진사항

○ 2018년 주민제안사업 선정 결과

(단위: 건/ 백만원)

구분	계		'19년 반영		'18년추진		장기계획		미반영		타기관	
	건	금액	건	금액	건	금액	건	금액	건	금액	건	금액
계	175	44,439	96	12,129	19	578	6	28,506	50	2,806	4	170
주민제안	137	42,738	70	10,613	19	578	6	28,506	38	2,621	4	170
동단위	37	1,401	25	1,216					12	185		
마을공동체	1	300	1	300								

○ 인천시, 군・구 예산반영 현황

(단위: 건/ 억원)

구분	건수	금 액			비 고
		계	시비	구비	
본 청	42	199	141	58	
중 구	12	13	5	8	
동 구	6	1	0	1	
미추홀구	26	3	0	3	
연수구	61	54	2	52	
남동구	37	25	0	25	
부평구	60	9	0	9	
계양구	28	11	0	11	
서 구	96	121	5	116	
강화군	0	0	0	0	
옹진군	6	5	0	5	

문제점 및 개선방향

○ 문 제 점: 제한된 주민참여 및 참여예산위원과 일반주민의 역량부족

○ 개선방안

주민역량 강화

- **참여예산교육 확대: 【(2018) 1회 → (2019) 30회】**
  - · 찾아가는 주민참여예산 교육실시
    - ▶ 계층별: 동별(일반주민), 어린이, 청소년, 노인, 여성, 장애인 등
    - ▶ 수준별: 신규위원, 기존위원, 공무원
- **참여예산 위원 대상 워크숍, 선진지 비교시찰 진행**

양질의 사업 발굴

- **동 지역위원회 회의 시 코디(자문) 지원**
- **사업 유형 다양화**
  - · 일반참여형: 주민제안사업 상시접수
  - · 마을공동체사업: 사회적경제일자리과 공모사업 별도 추진
  - · 동 계획형 사업: 「인천주민참여예산지원센터」 설치에 따른 市 지원 민간지원관 활용 시범동(2개동) 운영추진

<동 계획형 사업 >

* 주민들이 일상에서 느끼는 요구와 문제를 다른 주민들과 함께 모여 숙의·공론과정을 통해 도출된 洞단위의 공적인 민관협력 계획으로 주민의 공적 의사결정 참여를 통한 주민자치력 강화를 목표로 함

* 주민자치회 전환 관련 연도별 추진 일정 【총무과 진행】
- 2019. : 서구 주민자치회 설치 운영조례 제정 및 시범2개동 선정(3월) → 주민자치회 구성(10월)
- 2020. : 주민자치회 5개동 구성(+3개동)
- 2021. : 주민자치회 12개동 구성(+7개동)
- 2022. : 주민자치회 전동 전환 완료

* 인천시 지원사항 : 시범동(2개동)에 민간지원관 자문지원, 사업비 지원(동별 1억)

↳ **동 계획형 사업은 주민자치회 구성 및 주민역량 강화단계를 거쳐 추진 가능**

- 지원협의회 구성·운영

· 참여예산제도의 효율적인 운영방안 지원 및 개선방안 자문

주민제안사업접수	▶	주민제안사업수렴	▶	주민제안사업검토	▶	사전심의
인터넷,방문,우편		예산요구사업 수렴제출		타당성 검토		전문가 검토
동/기획예산실		동 지역위원회		사업부서		지원협의회

▼

추경예산(안)제출	◀	심의확정	◀	숙성·조정과정	◀	우선순위 결정 및 심의
예산(안)반영 및 의회제출		우선순위 최종심의		선정사업에 대한 구체화		예산반영우선순위 결정
기획예산실		민관협의회		지원협의회/ 기획예산실		주민위원회

주민참여 확대

- 주민제안사업 상시접수
- 추진사업에 대해 관리카드 작성으로 사업 진행사항 확인
- 제안자 감리제도 실시
  · 제안자가 제안 취지에 맞게 사업이 진행되는지 직접 확인

전문가 및 구민의견

○ 전문가 의견

- 참여예산 위원·주민·공무원의 역량강화를 위한 예산학교 확대운영
- 동 단위사업 실링액 동별 3천만원 한도로 책정
  (예산낭비 방지, 사업발굴 한계)
- 안정적인 주민참여예산제 운영을 위한 인력·조직 강화 및 서구 중간지원조직 운영필요: 사회적경제지원센터 활용방안 모색
- 동 계획형 주민참여예산제 활성화를 위한 관계부서 연계 강화

구 분	사업내용	주관부서	연계방안
동 계획형 사업	동 단위 생활 밀착형 사업	기획예산실	· 예산학교 운영 · 동 계획사업 실행비 지원
		총무과, 동	· 주민자치회 구성 · 자원조사 및 마을의제 발굴 · 마을총회 · 선정사업 실행
		사회적경제 일자리과	· 사회적경제지원센터를 통한 마을활동가 양성 및 활동지원

○ 구민 의견
- 제안사업 진행과정에 대한 피드백 요청

분기별 향후계획

분 기	향 후 계 획	비 고
1분기	○ 2019. 주민참여예산 활성화 계획 수립 ○ 주민제안사업 접수(상시접수: 홈페이지, 방문, 우편 등) ○ 지원협의회 구성·운영 ○ 찾아가는 예산학교 운영(계층별·수준별 교육)	
2분기	○ 참여예산 위원 워크숍 진행 ○ 선진지 비교시찰 실시 ○ 2019. 추경편성을 위한 위원회 개최 ○ 동 지역위원회 운영 (동별 주민의견사업 수렴/동단위사업 발굴)	
3분기	○ 주민제안사업 타당성 등 소관부서 검토	
4분기	○ 2020. 본예산 편성을 위한 위원회 개최 ○ 2020. 본예산 주민참여예산 사업 확정 및 예산 반영	

소요예산 : 137,340천원 [구비 137,340천원]

○ 예산학교 운영(30회): 6,300천원
○ 동 지역위원회 회의 시 자문 컨설팅(동별 3회): 6,300천원
○ 지원협의회 자문(사전심의, 숙성과정): 4,000천원
○ 참여예산 위원 워크숍: 9,400천원
○ 한마당 행사: 10,000천원
○ 위원회 운영비: 101,340천원

2	[더불어 잘 사는 경제도시 - 계층별 맞춤형 일자리 창출] **지역산업맞춤형 일자리창출 지원사업** **(50플러스일자리지원센터 설립)**

급속한 고령화에 대응하고 경기한파 등의 영향으로 일자리시장 재진입에 어려움을 겪는 중장년층의 재취업 및 사회참여 활동을 지원함으로써 사회적 관계 증진 및 소득 보전 등을 통해 건강하고 활기찬 노후준비

사업개요

○ 위　　치 : 인천시 서구 관내 적의장소 임대

※ 교통편리(접근성 용이), 유동인구가 많은 지역 건물임대

○ 운영방법 : 직영

○ 조직구성 : 1센터 1팀, 5명

○ 시설규모 : 전용면적 330㎡내외

그동안 추진사항

○ 2018년 중·장년 나침반 생애경력설계 프로그램 실시

	상반기	하반기
일　시	18. 3 .19.	18. 9. 17.
참여인원	39명	20명
대　상	서구 관내 50~65세 퇴직자 및 구직자	
사업내용	- 중장년 퇴직자 및 구직자가 자신의 경력자산 점검, 유지·개발 - 노동시장 및 직업 이해, 제2의 인생 계획 수립 지원	
주　최	서구청, 노사발전재단	

○ 서구 중·장년층 실태조사 연구용역 실시(2018. 5. ~ 12.)

- 목　적 : 베이비붐세대의 은퇴가 본격적으로 시작됨에 따라 중·장년층의 노후에 대한 인식 및 욕구 실태조사
- 수행기관 : (재) 인천광역시 여성가족재단

- 조사방식 : 인천시 베이비부머 실태 및 욕구조사와 동시진행
- 조사대상 : 서구 중·장년 538명
- 조사내용 : 7개영역 총 97개문항
- 소요예산 : 11,484천원

○ 우수사례 벤치마킹을 위한 선진지 비교시찰

구 분	방문일자	운영방법	사업내용
대전인생이모작지원센터	18.10.24.	위탁	▪ 시간제·사회공헌일자리 취업과정 ▪ 사회공헌활동과정
노사발전재단 인천중장년일자리희망센터	18.10.25.	재단운영	▪ 생애경력설계서비스 ▪ 전직지원, 취업 및 창업 등
부천시인생이모작지원센터	18.10.30.	직영	▪ 인생, 가정·경제설계아카데미 ▪ 사회공헌활동

전문가 및 구민 의견

○ 전문가 의견

- 구민들의 수요파악을 선행하여 일자리와 사회공헌활동 중 어떤 것을 더 중점적으로 지원할지 운영방향이 명확히 설정 되어야 함
- 일자리를 지원하는 타 기관과 중복되지 않고 중·장년층 지원을 위한 특색 있는 프로그램 마련이 필요

○ 구민의견

- 고령화 사회에 접어들면서 은퇴자 문제가 사회적 문제로 대두되고 있으며 이에 대한 대응책으로 각 지자체별로 베이비붐 세대를 위한 다양한 프로그램과 전담 시설을 설립하고 있으나 서구는 베이비붐 세대를 위한 주도적 사업이 전무함
- 서구 관내에 지원센터를 별도로 마련하여 제2인생 설계 교육, 사회공헌 프로그램, 공공영역 취업예정자 교육, 민간분야 일자리 정보 제공, 동아리 활성화 여건 조성, 다양한 상담 서비스 제공의 역할을 해 줄 것으로 기대

분기별 향후계획

분 기	향 후 계 획	비 고
1분기	❍ 50플러스일자리지원센터 설치 운영 계획(안) 수립	
2분기	❍ 50플러스일자리지원센터 운영규칙(안) 수립	
3분기	❍ 센터 사무공간 확보 및 리모델링 공사 시행 ❍ 센터 사무용기기 구입 및 설치	
4분기	❍ 센터 개소 및 운영	

소요예산 : 500,000천원 (전액 구비)

※ 2019년 본예산 미편성, 2019년 추경예산 편성예정

안전총괄실

보 고 순 서

Ⅰ. 일반현황 ------ 127

Ⅱ. 2019년도 주요업무 시행계획 [요약] ------ 129

Ⅲ. 주요사업

1. 주민참여형 안전한마을 만들기 ------ 141
2. ICT기술 및 셉테드(CPTED)를 활용한 안전도시 조성 ------ 143
3. 구도심 노후시설 안전관리 실시 ------ 146
4. 재난안전상황관리 및 단계별 재난관리 추진 ------ 148
5. 생활안전 예방교육 및 안전문화 확산 ------ 150
6. 을지태극연습 추진 ------ 152

Ⅳ. 신규사업

1. 유해화학물질 대응체계 구축 ------ 157
2. 망 연계장치 구축 ------ 159

Ⅰ 일 반 현 황

기구현황

안전총괄실

안전한마을팀 (4명)	통합관제팀 (4명)	재난대응팀 (5명)	민방위팀 (4명)
• 주민참여형 안전한 마을 만들기 추진 • 안전관리계획 수립 • 안전관리위원회 및 안전정책실무조정위원회 관리,운영 • 지역축제(장) 안전관리 • 안전문화 진흥 시책 추진 • 재해・전시구호물자 관리 • 재난관리기금 관리 및 운용 • 재난대응 안전한국훈련 추진	• CCTV 통합관제센터 유지 관리 • 안전영상정보 인프라 구축 및 운영 • CCTV 설치 및 운영 - 어린이 및 노인 보호구역 CCTV - 도시공원 CCTV - 안전한마을 만들기 CCTV - 교통·재난·방범 CCTV - 여성안심존 CCTV - 차량번호판독용 CCTV	• 자연재난 및 사회재난 관련 업무 • 사전재해영향성 검토위원회 구성 및 운영 • 안전관리자문단 구성 및 운영 • 풍수해보험, 재난배상책임보험 • 재난안전상황실 운영 • 국가안전대진단 추진 • 어린이놀이시설 안전관리 • 초고층 건축물, 시특법 시설물 안전관리 • 급경사지 총괄관리	• 민방위교육 및 비상소집훈련 • 민방위대 편성 및 검열 • 민방위날 훈련 추진 • 을지훈련 추진 • 충무계획 및 전시 민방위 계획수립 • 전시 병무업무 • 민방위시설·장비 관리 • 사회복무요원 관리

정·현원 현황

(단위:명)

구분	총원	정무직	일 반 직								별 정 직				일반 임기제
			소계	2급	4급	5급	6급	7급	8급	9급	별정5급	별정7급	별정8급	별정9급	
정원	19	-	19	-	-	1	7	6	3	2	-	-	-	-	-
현원	18	-	18	-	-	1	7	3	4	3	-	-	-	-	-
과원	△1	-	△1	-	-	-	-	△3	1	1					

※휴직 2명 미포함

예산 현황

(단위:천원)

합 계	일반회계	특별회계	비 고
5,411,298	5,411,298	-	2018년도 대비: 4.2%감

주요 현황

◈ 위원회 현황

위 원 회 명	설치근거	제정일	위원수	기 능
안전관리위원회 (위원장:구청장)	조례	2010. 11.	18	• 재난 및 안전관리 정책에 관한 사항 심의 • 재난 및 각종 사고수습을 위한 관계기관간 협력에 관한 사항 심의
안전한마을협의회 (위원장:부구청장)	조례	2015. 10.	15	• 안전한마을만들기 사업(방범 CCTV 설치 등) 추진에 관하여 관련기관과의 사업조정
안전정책 실무조정위원회 (위원장:부구청장)	조례	2010. 11.	18	• 구에서 개최(주관)하는 지역축제 안전관리계획 심의
재난관리기금운용 심의위원회 (위원장:부구청장)	조례	2005. 4.	9	• 재난관리기금의 운용 및 관리에 관한 사항 심의 (운용계획, 결산, 성과분석 등)
사전재해영향성 검토위원회 (위원장:안전총괄실장)	법령	2006. 5.	24	• 자연재해에 영향을 미치는 행정계획이나 개발사업에 대하여 재해영향 검토
충무계획 조정심의위원회 (위원장:부구청장)	충무 기본계획	1989. 11.	14	• 비상사태에 대비하여 인적·물적 자원을 효율적으로 활용하기 위하여 분야별 법령에서 정하는 바에 따라 필요한 계획을 수립하였는지 심의
민방위협의회 (위원장:구청장)	법령	2008. 1.	8	• 민방위 업무에 필요한 사항을 심의 - 구 민방위집행계획 심의 - 민방위에 관한 각 기관 및 단체간 업무조정과 협의

Ⅱ 2019년도 주요업무 시행계획 [요약]

2018년도 주요업무 추진사항 및 2019년도 시행계획 (총괄)

○ 유해화학물질 대응체계 구축 사업은 2019년도 신규사업으로 25백만원의 예산을 확보하였으며, 구민들이 유해화학물질 취급·사용 업체, 유해화학물질별 위험성, 사고 발생시 주민대피요령, 가까운 대피소 안내 등 다양한 정보를 서구청 홈페이지에서 확인할 수 있도록 시스템을 구축하겠습니다.

○ CCTV 설치 및 운영은 2019년도 1,560백만원(특교세1,000백만원/구비560백만원)의 예산이 확보되어 115개소에 CCTV를 설치할 예정이며, 구민 의견을 수렴한 CCTV 시인성 개선사업을 연계하여 진행할 예정입니다.

- 망 연계장치 구축사업은 2016년 재난 예방을 위해 재난상황실에 구축한 바 있으며, 2019년도에는 서부경찰서 112상황실에 구축 사업을 진행 할 예정입니다. 현재는 경찰(112상황실)에 사건·사고 접수 시 CCTV 영상정보를 확보하기 위해서는 CCTV통합관제센터에 요청을 해야하지만, 망 연계장치가 구축되면 112상황실에서 실시간으로 CCTV 영상정보를 확인할 수 있어 사건·사고에 신속한 대응이 가능해 질 것입니다.

○ 특정관리대상시설 안전점검은 재난 발생 위험이 높거나 재난 예방을 위하여 계속적으로 관리할 필요가 있는 시설을 대상으로 정기 및 수시점검을 실시하여 취약시설물 재난 예방활동 및 지속 안전 관리하는 사항이며,

○ 구도심 노후시설 안전관리는 오래된 빌라, 다세대 주택과 옹벽 등 위험시설에 대한 안전관리를 추진하는 사항으로 2019년도 예산액 10백만원이 편성되었습니다. 안전관리 자문단과 안전관리 봉사단 등을 운영하여 시설의 변이 등 정밀 계측장비에 의한 측정결과와 전문가 의견을 반영한 보수·보강 등 종합적인 유지관리 방향을 시설물 관리자에게 제시하여 시설물이 효율적으로 관리될 수 있도록 안전관리에 만전을 기하여 나가겠습니다.

○ 재난안전상황관리를 위해서는 재난안전상황실을 운영하여 상황관리체계를 확립하고 재난에 대비하여 단계별로 대처하여 재난에 능동적이고 체계적으로 대응해 나감으로써 재난을 사전에 예방하고 재난 발생시 신속한 지원과 복구가 이루어 질 수 있도록 대처하겠습니다.

2019년도 주요역점사업 및 신규사업 추진계획

○ 유해화학물질 대응체계 구축

- 당위성

· 유해화학물질 취급·사용 업체는 상당수가 주민 생활반경 내에 위치함에 따라 유해화학물질로부터 주민의 생명과 안전 보호를 위한 대책의 필요성이 제기됨

- 사업개요

· 서구청 홈페이지 상 유해화학물질 사용업체, 사용물질, 사고 발생 시 행동요령 등 제공

· 서부소방서 등 유관기관과 사고 대응을 위한 유해화학물질 사용 업체 현황(위치, 사용물질, 사용·배출량 등) 공유

- 그동안 추진사항

· 2018. 08. ~ 현재 : 유관기관 확보 자료 추적 및 협의

· 2018. 10. 17. : 환경·안전 관리 교육 공동시행 업무협약

→ 유해화학물질 취급·사용업체 교육 기회 부여를 통한 환경안전 관리 역량 강화(화학안전 포인트 제도 지원)

- 전문가(김균 前 화학물질안전원 원장) 의견

· 데이터베이스 구축도 중요하지만 사업장 현장관리가 더 중요한 바, 사업장 현장관리를 위한 전담 인력 추가 배치 필요

- 분기별 향후계획

분 기	향 후 계 획	비 고
1분기	○ 구축자료 검증 및 홍보계획 수립	
2분기	○ 시스템 구축 완료 및 적극적인 홍보	

- 소요예산 : 25백만원

○ CCTV 통합관제센터 효율적 운영

- 당위성

  · 주민들의 취약지역에 대한 범죄발생 불안감에 따라, CCTV 및 망 연계장치를 통하여 CCTV 통합관제센터를 효율적으로 운영하고자 함

- 사업개요

  <망 연계장치 구축 : 47,556천원>

  · 사업내용 : 망 연계장치를 통하여 112상황실에서 실시간으로 CCTV 영상정보를 확인할 수 있도록 함

  · 연계기관 : 서부경찰서

  <생활안전 취약지역 CCTV 설치 : 1,560,000천원>

  · 사업내용 : CCTV설치 및 시인성 개선사업 병행하여 진행

  · 사업대상 : 관내 115개소

  · 연도별 CCTV 설치현황 (단위: 대수)

합 계	09~12년	13 년	14 년	15 년	16 년	17 년	18 년
1,556	494	164	129	106	219	177	267

- 그동안 추진사항 (2018년)

  · CCTV영상자료 열람 및 제공 건수 (단위: 건수)

합계	자료열람			자료제공		
	소계	경찰서	공공기관	소계	경찰서	공공기관
8,950	8,051	8,030	21	899	899	·

  · 사건 · 사고 대응실적 (단위: 건수)

합계	사건·사고 유형					
	강력범죄	경범죄	청소년비위	재난화재	교통사고	기타
660	23	87	91	32	123	304

- 분기별 향후계획

분 기	향 후 계 획	비 고
1분기	○ CCTV 및 비상벨 설치를 위한 유관기관 및 주민의견 수렴 ○ CCTV설치장소 현장 조사 / 행정예고 ○ 망 연계장치 구축을 위한 서부경찰서 협의 및 우수사례 비교시찰	
2분기	○ CCTV설치 공사 발주 및 준공 : 40개소(구비) ○ 망 연계장치 구축을 위한 영상관련 처리 지침 확정 ○ 망 연계장치 구축 사업 발주	
3분기	○ CCTV설치 공사 발주 및 준공 : 75개소(특별교부세)	

- 소요예산 : 1,607,556천원

○ 특정관리대상시설 안전점검

- 당위성

  · 재난이 발생할 위험이 높거나 재난예방을 위하여 계속적으로 관리할 필요가 있다고 인정하는 시설 및 지역을 대상으로 하여 선제적 재난 예방 관리 실시

- 특정관리대상 시설물 현황

구 분	관리대상 시 설 물	중점관리대상			재난위험시설	
		A급	B급	C급	D급	E급
합 계	584	61	518	5	-	-
시설물	14	-	13	1	-	-
건축물	570	61	505	4	-	-

- 그동안 추진사항

  · 정기 및 수시 점검, 일제조사 실시

    ▷ 시설관리부서(관리주체) 지정하여 책임관리 실시

    ▷ 정기점검 및 수시점검

      - 중점관리대상시설(A~C등급) : 반기별 1회 실시

      - 재난위험시설(D·E등급) : D등급 월 1회, E등급 월 2회

      - 해빙기, 우기, 동절기 등 필요시 수시 점검 실시

    ▷ 특정관리대상시설 일제조사 실시 : 점검 시 병행

  · 점검결과 조치

    ▷ 공공시설은 시설관리부서 직접 조치

    ▷ 민간시설의 경우 소유(관리)자에게 안전조치토록 행정지도

- 분기별 향후계획

분 기	향 후 계 획	비 고
1분기	○ 상반기 일제조사 및 안전점검 실시(국가안전대진단 병행) ○ 지적사항에 대해 관리주체 안전관리 실시 요청	
3분기	○ 하반기 일제조사 및 안전점검 실시 ○ 지적사항에 대해 관리주체 안전관리 실시 요청	

○ 구도심 노후시설 안전관리 실시

- 당위성
  - · 도시 구조물의 노후화에 따라 붕괴 등의 각종 안전 위해요소 사전제거 및 선제적 예방활동 필요
- 사업개요
  - · **안전관리자문단 구성·운영**
    - ▷ 분야별 대학교수, 전문가 등 14명(토목,건축,교통,화학 등)
    - ▷ 재난취약시설 발생시 전문가의 안전점검을 통해 관리 방안 및 보수·보강 등 종합적인 유지관리 방안을 제시하여 관리주체의 효율적인 관리 도모
  - · **안전관리봉사단 구성·운영**
    - ▷ 인천대학교 도시학과대학 교수 및 학생 등 28명
    - ▷ 재난 취약 시설물의 균열, 침하 등 지속적인 계측관리로 안전사고 예방
  - · **시설물 관리부서 및 동 행정복지센터 협조 체계 구축**
    - ▷ 해빙기, 우기 등 재난 취약시기에 예찰활동 및 안전점검을 통해 지속적인 안전관리와 소관 법령에 따른 행정조치
- 그동안 추진사항(2018)
  - · 안전관리자문단 활동사항

자문건명	자문사항	자문결과
가좌동 174-2 한진연립	재건축사업과 관련한 안전진단 실시여부의 판단	시설 노후로 안전진단 실시
2017년 재난관리실태공시 관련 자문	재난관리실태 공시 적정여부	서식 및 추가 자료요청
가좌1동 178-138 거성산업 (이레화학 인근)	화재로 인한 전소 부분 복구 가능 여부	재축 필요
가정1동 522-34 한국빌라 107동, 108동	건축물 및 주변 대지 침하	침하는 안전, 배수구로 우수가 유입토록 정비 필요
왕길동 산37-1 사월마을회관	노후된 마을회관을 신축에 따른 안전관리 방안 자문	개축실시 적정

· 안전관리봉사단 활동사항

현장위치	계측대상	활동내용	계측결과
석남동 동진아파트	옹벽 및 건물 경사	경사계, 균열계 설치 및 계측	안정
석남동 청우캐스빌	옹벽 및 건물 경사	경사계 설치 및 계측	안정
가정동 원일그린빌라	건물 경사 및 균열	경사계, 균열계 설치 및 계측	과도한 변위 없음
가정동 금잔디빌라	건물 경사 및 균열	경사계, 균열계 설치 및 계측	과도한 변위 없음

- 소요예산 : 10,840천원

○ 재난안전상황관리 및 단계별 재난관리 추진

- 사업개요

· 1단계 : 사전재난 예방·대비 활동

▷ 해빙기, 노후주택, 다중이용시설 등 취약시설 사전 점검

▷ 재난발생 시 행동요령 숙지를 위한 유관기관 합동 훈련 실시

· 2단계 : 재난안전상황실 중심 상황관리

▷ 재난 발생 시 상황판단회의 및 지역재난안전대책본부 구성

▷ 13개 협업반 재난안전상황근무 실시

· 3단계 : 재난발생 시 신속한 대응·복구

▷ 재난안전상황실을 통한 재난 발생 사항 수신

▷ 긴급구조기관(소방서) 등 재난대응 유관기관 적극 지원

▷ 재난발생 피해자 지원사항 파악 및 연계, 복구 실시

- 그동안 추진사항

· 재난안전상황실 구축 : 2017. 5.

· 재난안전상황실 주요 운영 실적

연번	일 시	주요 내용
1	2017.11.21.	AI 위기단계가 "심각"으로 격상됨에 따라 AI 서구 재난안전대책본부 설치
2	2018.03.29. ~04.30.	구제역 위기단계가 "심각"으로 격상됨에 따라 AI·구제역 서구 재난안전대책본부 설치
3	2018.4.26.	2018.4.13.이레화학(주) 화재 지원 대책 논의를 위한 상황판단회의
4	2018.09.10.	2018.09.07. 대한에스피 주변 대형화재 수습복구 회의
5	2018.10.05.	태풍 콩레이 대비에 따른 상황판단회의

- 분기별 향후계획

분 기	향 후 계 획	비 고
1분기	○ 재난상황실 운영 장비 구입 및 13개 협업반 상황실 집합을 대비하여 시스템 구축	18,513

- 소요예산 : 18,513천원

Ⅲ 주 요 사 업

1	[클린안전 생태도시 - 스마트 안전기반 구축] **주민참여형 안전한마을 만들기**

○ 지역의 범죄 및 생활안전문제로부터 주민이 이웃과 더불어 안심하게 살 수 있는 마을환경 조성을 위한「주민참여형 안전한마을 만들기」 사업을 추진하여, 지역특성에 맞는 안전한 환경을 조성하고자 함

사업개요

○ 주민이 참여하는 안전한 마을 조성

- 선정지역 : 범죄 및 생활안전문제 등 안전위해요소가 많고 생활안전 활성화가 필요한 지역
- 구(區) · 동(洞) 안전한마을추진협의회(체) 운영
- 사업내용
  - · 주민 참여 생활안전프로그램 운영
  - · 범죄 및 생활안전 취약지역 환경개선 사업
  - · 주민안전 공동사업(전기안전점검, 소화기 및 경보형감지기 설치)

그동안 추진사항

○ 2015년 (2개소) : CCTV, 보안등 설치

○ 2016년 (4개소) : 보안등, 화단조성, 골목채색, CCTV카메라 등

○ 2017년 (4개소) : CCTV, LED보안등, 비상벨, 조도개선, 쿨링포그 등

○ 2018년 (3개소) : CCTV, 로고젝터, LED보안등, 미끄럼방지시설 등

구민 의견

○ 방범용 안전 로고라이트 추가 설치

- 주민참여예산 45,000천원 반영, 안전 로고라이트 30개소 설치

분기별 향후계획

분 기	향 후 계 획	비 고
1분기	❍ 안전한마을 사업대상지 선정 및 동 안전한마을 협의체 구성	-
2분기	❍ 참여예산사업 로고라이트 대상지역 확인 및 설치 ❍ 안전한마을 동 주민협의체 구성 및 운영	74,260
3분기	❍ 안전한마을 사업(공사) 추진	150,000

소요예산 : 224,260천원 (구 224,260)

❍ 주민참여형 안전한마을 만들기 : 179,260천원

❍ 참여예산 로고라이트 설치 : 45,000천원

2	[클린안전 생태도시 - 스마트 안전기반 구축] CCTV 및 셉테드(CPTED)를 활용한 안전도시 조성

○ CCTV카메라 설치 및 건축 환경의 적절한 설계와 효과적인 사용을 통해 범죄 불안감과 발생범위를 줄이는 스마트 안전도시 조성하고자 함

사업개요

○ 생활안전 취약지역 CCTV 설치

- 방범 CCTV카메라 설치 및 운영
  - · 관내 우범지역 및 골목길, 어린이보호구역 등 생활안전 취약지역 CCTV 설치 추진
  - · 2019년도 CCTV 설치 : 115개소
- CCTV 통합관제센터 운영
  - · CCTV의 기능적·공간적 통합운영을 통한 안전인프라 구축

○ 환경설계를 통한 범죄예방(CPTED)

- CCTV 시인성 개선을 위한 디자인폴, LED안내간판·비상벨 설치 추진
  - · 야간 CCTV 시인성 개선을 통한 안전지대(Safe Zone) 구축
  - · 사업대상 : 2019년도 CCTV 설치 115개소에 적용
- 구도심 골목길 벽화 및 꽃 길(화단) 조성을 통한 범죄예방 환경설계 추진
  - · 2019년도「안전한마을 만들기 사업」연계
  - · 설치장소 : 주민의견 수렴 후 추후 최종장소 선정

그동안 추진사항

○ CCTV 설치 및 시인성 개선사업

- 각 개소에 CCTV 설치 시 시인성 개선 사업을 병행하여 진행

· 연도별 사업 추진 현황

(단위: 대수)

구 분	합 계	09~12 년	13 년	14 년	15 년	16 년	17 년	18 년
CCTV 설치	1,556	494	164	129	106	219	177	267

○ 안전한 마을 만들기 추진사업

- 골목길 벽화 및 꽃길 조성

· 2015년 ~ 2018년 : 꽃길 5개소, 벽화 및 채색 3개 지역

전문가 및 구민 의견

○ CCTV 효율성 증대

- CCTV 설치 시 사각지대를 고려한 최적의 설치장소를 선정하여 CCTV 효율성 증대 필요

○ 비상벨 시인성 강화 요청

- CCTV폴대 시인성 강화 스티커 등을 통해 비상벨이 눈에 잘 띄길 바람

분기별 향후계획

분 기	향 후 계 획	비 고
1분기	○ CCTV 및 안내간판 비상벨 설치를 위한 유관기관 및 주민의견 수렴 ○ 설치장소 현장 조사 ○ 사업수행을 위한 행정예고	232,396
2분기	○ 공사 발주 및 준공 - CCTV 카메라 설치(구비) 40개소	560,000
3분기	○ 공사 발주 및 준공 - CCTV 카메라 설치(특별교부세) 75개소	1,000,000

소요예산 : 1,792,396천원 [국 1,000,000, 구 792,396]

○ 방범 CCTV 설치운영(특별교부세) : 1,000,000(국비1,000,000)

- CCTV 카메라 설치 75개소 = 1,000,000천원

○ 방범 CCTV 설치운영(구비) : 560,000(구560,000)

- CCTV 카메라 설치 14,000천원 * 40 개소 = 560,000천원

○ CCTV 통합관제센터 운영 : 232,396(구232,396)

- CCTV 통합관제센터 운영비 232,396천원 = 232,396천원

3	[클린안전생태도시 - 스마트 안전기반구축] 구도심 노후시설 안전관리 실시

○ 도시 구조물이 노후화됨에 따른 붕괴 등 각종 안전 위해 요소를 사전에 제거하고, 주요 노후 시설에 대한 지속적 관찰 등 선제적 예방 활동을 실시하여 클린안전 생태도시를 구현하고자 함

사업개요

○ 안전관리 자문단 구성 · 운영

- 시설물의 위험도에 따라 주요 재난취약시설 발생 시 전문가의 안전점검 및 안전관리 방안에 대한 의견 제시
- 시설물 관리주체가 효율적으로 노후시설을 관리할 수 있도록 보수·보강 등 종합적인 유지관리 방향 제시

○ 안전관리 봉사단 구성 · 운영

- 교수 및 대학생으로 구성되어 관내 주요 재난취약 시설물의 지속적인 계측(침하, 균열 등)을 통해 안전사고 예방

○ 시설물 관리부서 및 동 주민센터 협조 체계 구축

- 해빙기, 우기 등 재난 취약시기에 예찰활동 및 안전점검을 통해 지속적인 안전관리와 소관 법령에 따른 행정조치

그동안 추진사항

○ 안전관리자문단 구성 · 운영

- 전문분야별 자문단 구성 현황

구분	소계	토목	토목 (구조)	토목 (지반)	건축	건축 (구조)	교통	안전 보건	화학	전기
인원	14	3	1	1	4	1	1	1	1	1
대학교수	8	3		1	3		1			
전문가	6		1		1	1		1	1	1

- 추진근거 : 재난 및 안전관리 기본법 제75조, 인천광역시 서구 안전관리자문단 구성 및 운영에 관한 조례

○ 안전관리봉사단 구성・운영

- 위촉일 : 2016. 3. 25.
- 구성원 : 인천대학교 도시과학대학 교수 및 대학생
- 관내 주요 재난취약시설물에 대한 계측관리 및 안전점검 실시
- 계측관리(경사, 균열) 현황

현장위치	계측대상	계측인원	계측횟수
석남동 동진아파트	옹벽 및 건물 경사	20명	10회
석남동 청우캐스빌	옹벽 및 건물 경사	20명	10회
가정동 원일그린빌라	건물 경사 및 균열	20명	5회
가정동 금잔디빌라	건물 경사 및 균열	20명	5회

문제점 및 개선방안

○ 문 제 점 : 노후화에 따른 재난취약시설 지속 발생

○ 개선방안

- 공공시설 : 각 시설관리부서 예산 확보 후 재난취약시설 단계적 보수・보강 실시
- 민간시설 : 민간 관리 주체에 재난취약시설 위험요인 제거, 보수・보강 등 노후 시설물 정비, 지적사항 해소 요구 등 지속적인 안전관리
- 위험시설물 계측관리 등 안전관리 전문성 강화를 위해 안전관리 자문단, 안전관리 봉사단 등 전문가 활용
- 지역사회 민관협력 체계 구축을 통해 안전관리 공공성 강화

소요예산 : 10,840천원 (구 10,840)

○ 시설물 안전점검 참여자 보상 및 급량비

4	[클린안전생태도시 - 스마트 안전기반구축] **재난안전상황관리 및 단계별 재난관리 추진**

○ 재난안전상황실을 중심으로 하는 상황관리체계를 확립하여 재난 발생 시 신속한 초기 대응 및 복구를 통하여 구민의 생명을 보호하고 재산 피해를 최소화하고자 함.

사업개요

○ 1단계 : 사전재난 예방·대비 활동 실시
- 해빙기, 우기 전 공사장, 노후주택 등 재난 취약시설 사전 점검 실시
- 추석, 설 명절 등 이용객이 많은 다중이용시설 점검 실시
- 재난발생 시 행동요령 숙지를 위한 유관기관 합동 훈련 실시

○ 2단계 : 재난안전상황실 중심 상황관리
- 재난 발생 시 상황판단회의 및 지역재난안전대책본부 구성
- 13개 협업반이 상황실에 집합하여 재난 상황 종료시까지 재난안전상황실에서 근무

○ 3단계 : 재난발생 시 신속한 대응·복구
- 재난안전상황실을 통한 재난 발생 사항 수신
- 긴급구조기관(소방서) 등 재난대응 유관기관 적극 지원
- 재난발생 피해자에 대해 각 부서별 지원사항 파악 및 연계, 복구 실시

그동안 추진사항

○ 재난안전상황실 구축 : 2017. 5.
- 추진근거 : 「재난 및 안전관리 기본법」 제18조(재난안전상황실), 「인천광역시서구 재난안전상황실 설치·운영 규정 조례」

○ 재난안전상황실 주요 운영 실적

연번	일 시	주요 내용
1	2017.11.21.	AI 위기단계가 "심각"으로 격상됨에 따라 AI 서구 재난안전대책본부 설치
2	2018.03.29. ~04.30.	구제역 위기단계가 "심각"으로 격상됨에 따라 AI·구제역 서구 재난안전대책본부 설치
3	2018.4.26.	2018.4.13.이레화학(주) 화재 지원 대책 논의를 위한 상황판단회의
4	2018.09.10.	2018.09.07. 대한에스피 주변 대형화재 수습복구 회의
5	2018.10.05.	태풍 콩레이 대비에 따른 상황판단회의

문제점 및 개선방안

○ 문제점

- 재난안전상황실은 인테리어 및 시스템 구축으로 물리적 공간과 운영 시스템을 확보하였으나 재난 발생 시 지역재난대책본부 13개 협업반 운영에 필요한 사무용 기기 등의 부족으로 원활한 업무 수행에 차질이 발생할 수 있음

○ 개선방안

- 재난발생 시 13개 협업반이 상황실에 집합하여 재난 상황 관리, 상황판단회의, 지역재난대책본부 구성 및 피해발생에 대한 지원사항 파악 및 복구 실시

분기별 향후계획

분 기	향 후 계 획	비 고
1분기	○ 재난상황실 운영 장비 구입 및 13개 협업반 상황실 집합을 대비하여 시스템 구축	18,513

소요예산 : 18,513천원 (구 18,513)

○ 재난안전상황실운영 및 물품취득비(노트북)

5	[클린안전 생태도시 - 스마트 안전기반 구축] **생활안전 예방교육 및 안전문화 확산**

○ 최근 연이어 발생한 대형화재, 안전사고로 많은 인명·재산피해와 함께 사회전반의 불안감이 증대되고 있어,

○ 구민의 안전의식제고를 위한 체계적·조직적 활동을 전개하여 일상생활 주변 안전관리를 강화하고자 함

사업개요

○ 생활안전 예방교육

- 대　　상 : 관내 어린이집, 유치원, 초등학교
  * 대상기관을 2019년부터 초등학교까지 확대 예정
- 기　　간 : 연중
- 내　　용 : 각종 재난 안전사고에 대한 방문형 눈높이 안전 수칙 교육 실시
- 주　　관 : 안문협 생활안전분과 안전모니터봉사단

○ 안전점검의 날 캠페인

- 일　　시 : 매월 4일
- 내　　용 : 일상생활 주변 안전점검 실시 및 각종 홍보활동 추진
- 추진방법 : 재난취약요소 안전점검 및 월별 중심실천 과제에 따른 캠페인 전개

그동안 추진사항

○ 기　　간 : 2018. 5월 ~ 11월 (월1회)

○ 장　　소 : 관내 신청 유치원, 어린이집

○ 추진내용

- 어린이집·유치원 등을 방문하여 아동 눈높이에 맞는 안전수칙 실천형 교육 실시(동영상 안전교육, 아동 심폐소생술 교육)
- 어린이가 자주 이용하는 놀이터 및 장난감·시설이용품에 대한 살균소독 실시
- 안전관련 교육 경험 봉사자인 안전모니터봉사단 중심으로 교육 추진

분기별 향후계획

분 기	향 후 계 획	비 고
1분기	○ 매월 안전문화캠페인 실시	-
2분기	○ 매월 안전문화캠페인 실시 ○ 재난 안전사고에 대한 방문형 눈높이 안전수칙 교육실시 - 관내 어린이집·유치원·초등학교 재원 아동	5,000
3분기	○ 매월 안전문화캠페인 실시 ○ 재난 안전사고에 대한 방문형 눈높이 안전수칙 교육실시 - 관내 어린이집·유치원·초등학교 재원 아동	-
4분기	○ 매월 안전문화캠페인 실시 ○ 재난 안전사고에 대한 방문형 눈높이 안전수칙 교육실시 - 관내 어린이집·유치원·초등학교 재원 아동	3,400

소요예산 : 8,400천원 (구 8,400)

○ 안전문화운동 운영 : 5,000천원

○ 자율방재단 및 안전모니터 봉사단 보상금 : 3,400천원

6 2019년 을지태극연습 추진

○ 포괄안보개념의 「국가위기대응연습」을 통해 범국가적 대형복합위기 관리역량을 강화하고, 전쟁발발 이후의 「전시대비연습」을 통해 국가총력전 차원의 완벽한 비상대비태세 확립하고자 함

사업개요

○ 기 간 : 2019. 5. 27.(월) ~ 5. 31.(금) (5일간)

- 국가위기대응 연습(2일) + 전시대비 연습(2박3일)

5/27(월)	5/28(화)	5/29(수)	5/30(목)	5/31(금)
1부 : 국가위기대응 연습		2부 : 전시대비 연습		

· 위기대응연습: 주간만(18시까지) / 전시대비 연습 : 주·야간 연속

○ 주요 연습내용

- 국가위기대응 연습
  · **대형재난(대규모지진)**에 대한 위기관리계획의 실효성 검증
  · 민·관·군이 통합된 실제훈련 및 현안과제토의 실시
- 전시대비 연습
  · 국가위기관리 및 국지도발 대응능력 강화 및 전시전환 절차 숙달
  · 도상연습 및 토의형 연습활성화
  · 전시 국민생활 안정화 실제훈련 및 생활밀착형 체험훈련 실시
  · 전시 민방공 대피훈련과 연계한 내지역 대피소 찾기 체험 등

추진계획

일정 / 목록	훈 련 계 획					비 고
	50일전	40일전	30일전	20일전	10일전	
실제 훈련 지원 요청	↔					민·관·군
을지태극 연습 추진계획 수립		↔				구청장 결재
실제훈련 추진계획 수립		↔				구청장 결재
전시 현안과제 토의계획 수립		↔				구청장 결재
실제훈련 협의		↔	↔			
실시계획서 수립 배부			↔			
준비보고회 개최			↔			주재 : 구청장
홍보 계획 수립				↔		
을지연습 용역 및 물품 계약 등				↔	↔	
을지태극연습						5.27.~5.31.
실제훈련 실시						5.28/5.31(2회)
일일상황보고회						주재 :구청장 (5.29~31.)
강평보고회 개최						6월 중 주재 : 구청장

문제점 및 개선방안

○ 한·미연합연습 시행여부와 상관없이 매년 태극연습 시행 합의

- '19년 을지태극연습은 한국군 단독연습인 태극연습과 연계시키고, 포괄안보개념을 적용하여 새로운 형태의 연습모델을 정립

소요예산 : 55,397천원 (구 55,397)

○ 을지태극연습 추진운영비 : 55,397천원

Ⅳ 신 규 사 업

1 유해화학물질 대응체계 구축

○ 유해화학물질로부터 주민의 생명 및 안전 보호를 위한 대책을 추진하여 안전한 서구 구현을 위한 근간을 마련하고자 함

사업개요

○ 사업기간 : 2019. 01. ~ 08.

○ 사업예산 : 25백만원

○ 주요내용

- 서구청 홈페이지 유해화학물질 관련 정보제공
  - · 유해화학물질 취급·사용 업체 위치 표출(업체명, 유해화학물질 종류 및 사용량 등)
  - · 사고대비물질별 주민 행동요령 표기
  - · 대피소 위치 표기 등 주민이 실생활에 필요한 정보 제공

그동안 추진사항

○ 2018. 08. ~ 현재 : 유관기관 자료 추적 및 협의

○ 2018. 10. 17. : 환경·안전 관리 교육 공동시행 업무협약

- 참여기관 : 인천광역시 서구, 인하대학교, 인천상공회의소, 한국산업단지공단인천지역본부, SK인천석유화학
- 우리 구 역할
  - · 관내 유해화학물질 취급·사용업체 교육 기회 부여를 통한 환경안전 관리 역량 강화
  - · 화학안전 포인트 제도의 안정적 정착 지원

전문가 및 구민 의견

○ 김균 前 화학물질안전원 원장

- 화관법 개정으로 인허가권이 국가로 이양됨에 따라 인허가 내용과 현장과의 불일치 등 문제점 발생
- 데이터베이스 구축도 중요하지만 사업장 현장관리가 더 중요한 바, 사업장 현장관리를 위한 전담 인력 추가 배치 필요
- 지자체만의 문제가 아닌 유관기관 모두가 고심해야할 문제로 지속적인 커뮤니케이션 및 아이디어 공유를 위한 거버넌스 구축 필요

분기별 향후계획

분 기	향 후 계 획	비 고
1분기	○ 구축자료 검증 및 홍보계획 수립 - 구축자료 검증을 위한 전문가 자문 등 시행 - 한강유역환경청, 시흥화학사고합동방제센터, 서부소방서 등 유관기관 자료 검토	25,000
2분기	○ 시스템 구축 완료 및 적극적인 홍보 - 시스템 홍보 방안 마련 → 다양한 매체(신문, 소식지, SNS)를 활용한 적극적인 홍보 → 리프릿, 청소년 교육자료 등 다각적인 홍보수단 강구 → 홈페이지 활용이 어려운 노인층에 대한 대안(대피소 목록, 대피요령, 화학물질별 응급조치에 대한 안내문 등) 마련	

소요예산 : 25,000천원 (구 25,000)

2 망 연계장치 구축

○ 방범CCTV와 관련하여 112상황실에서 사건사고의 빠른 대응을 위한 환경구축과 영상정보의 효율적이고 체계적인 구축 및 운영으로,
○ 각종 범죄 및 재난·재해를 사전에 예방하고 긴급 상황 발생 시 신속하게 대응할 수 있는「망 연계장치 구축」사업을 추진하고자 함

당위성

○ 통합관제센터 구축 가이드라인(행정안전부)
- 통합관제센터의 효율적 운영을 위해 경찰서, 소방방재청 등의 유관기관과 시스템적인 연계 필요

○ 112상황실 사건·사고 신속대응
- 현재는 경찰(112상황실)에 사건·사고 접수 시 CCTV 영상정보를 확보하기 위해서는 CCTV통합관제센터에 요청을 해야 하지만,
- 망 연계장치가 구축되면 112상황실에서 실시간으로 CCTV 영상정보를 확인할 수 있어 사건·사고에 신속한 대응이 가능해짐

사업개요

○ 망연계장치: CCTV영상정보를 유관기관으로 전송하기 위한 시스템 "T-Mover 스트림 연계시스템" 1식
○ 연 계 기 관 : 인천시 서부경찰서
○ 연 계 정 보 : 서구 CCTV 영상정보
○ 추 진 일 정 : 2019년 상반기 (예정)

전문가 및 구민 의견

○ 유관기관연계보안

- 시스템 연계 접속점을 통한 비인가 접근이나 공격에 대비하여 기술적 보안대책을 수립해야 함

분기별 향후계획

분 기	향 후 계 획	비 고
1분기	○ 서부경찰서 협의 및 우수사례 비교시찰	-
2분기	○ 영상관련 처리 지침 확정 ○ 망 연계장치 구축 사업 발주	47,556

소요예산 : 47,556천원 (구 47,556)

○ 망 연계장치 구축

- T-Mover 스트림 연계시스템 47,556천원 * 1식 = 47,556천원

감 사 실

보 고 순 서

Ⅰ. 일반현황 ------ 163

Ⅱ. 2019년도 주요업무 시행계획 [요약] ------ 165

Ⅲ. 주요사업

1. 소통하고 신뢰받는 열린 감사행정 구현 ------ 175

2. 청렴서구 실현과 구민 권익 보호활동 추진 ------ 177

3. 자율적 내부통제 운영 ------ 180

4. 투명한 공직문화 정착을 위한 공직윤리제도 운영 ------ 182

5. 신뢰행정을 위한 사전감사 활성화 ------ 183

6. 구민중심의 신속공정한 민원처리 및 공직감찰 강화 ------ 185

7. 가로환경 컨설팅순찰 실시 ------ 187

Ⅳ. 신규사업

1. 재정 건전화를 위한 취약분야 소통감사 ------ 191

2. 청렴도 향상을 위한 자체 청렴도 조사 ------ 192

Ⅰ 일 반 현 황

기구현황

감사실

감사팀(6명)	조사팀(5명)
· 자체 감사 · 청렴 업무 · 국민(아동)권익 업무 · 구민감사관 운영 · 자율적내부통제 운영 · 공직윤리 업무 · 종합감사 수감	· 일상감사 · 계약심사 · 공직감찰 · 컨설팅 감사 · 민원 조사 처리 · 특정감사 수감

정·현원 현황

(단위:명)

구분	총원	정무직	일 반 직								별정직
			소계	3급	4급	5급	6급	7급	8급	9급	
정 원	11		11			1	4	6			
현 원	11		11			1	3	7			
과 원							△1	1			

예산 현황

(단위:천원)

합 계	일반회계	특별회계	비 고
111,366	111,366	-	2018년도 대비: 34.39%증

주요 현황 및 통계

◈ 위원회 현황

위 원 회 명	설치근거	제정일	위원수	구 성 인 원
공직자윤리위원회	조 례	1993. 8.	5명	총무국장, 구의원, 일반위원(3명)
자율적내부통제위원회	규 칙	2013.12.	8명	부구청장, 각 국장, 보건소장, 감사실장

◈ 2018년도 종합청렴도 결과

구 분	종합청렴도 종 합 점 수	외부청렴도 종 합 점 수	내부청렴도 종 합 점 수
서 구 (전년도실적)	**8.02 (7.95)**	**8.31 (8.17)**	**7.23 (7.47)**
전 국 (자치구)	8.19	8.40	7.67

◈ 제2기 구민감사관 운영

❍ 위촉기간 : 2018. 1. 31 ~ 2020. 1. 30 (임기 2년)

❍ 기 능 : 자체감사 참여 및 구민 불편사항 제보 · 건의

❍ 위촉인원 : 14명

분야별 / 계	세무 · 회계	보건 · 위생	법무 · 법조	부동산	건축	교육	기타
14	1	3	2	2	1	1	4

❍ 2018년 활동실적

- 자체감사 참여 12건, 불편사항 제보·처리 35건

Ⅱ 2019년도 주요업무 시행계획 [요약]

2018년도 주요업무 추진사항 및 2019년도 시행계획 (총괄)

○ 자체감사 추진

- 기관별 특성을 반영한 종합감사 및 민간위탁분야·보조금 지원 분야 등 관행화된 비위발생이 높은 취약분야에 대한 특정감사를 강화하여 변화하는 감사환경 및 구민수요에 신속하게 대응하고 기본과 원칙에 충실한 감사를 추진하고 있음.
- 앞으로 선례・답습적 감사에서 벗어나 낭비와 비효율을 제거하는 문제해결형 감사를 실현하고, 주민불편 사항을 찾아 해결하는 능동적 감사로 전환하여 주민이 행복하고 신뢰받는 감사를 추진 하고자 함.

○ 청렴도 향상을 위한 시책사업 추진

- 2018년도 청렴도 향상 주요 시책사업으로 우리 구는 공직자의 부정·부패 방지 및 청렴마인드 제고를 위하여 전 직원을 대상으로 청렴교육 및 청렴 상시 자가 학습시스템 운영하였고, 부패 신고활성화를 위한 공직자 부조리신고센터 및 청탁금지법 위반 신고센터 등 운영 창구를 개설하여, 구민의 권익보호에 중점을 두고 있음.
- 우리 구 올해 청렴도 평가결과 외부청렴도는 보조금 및 인허가 업무처리에 있어 민원인의 향응 제공의 경험, 업무처리 책임성 등이 미흡하다는 평가를 받았으며, 내부청렴도의 경우에는 조직내 연고관계에 따른 업무처리, 부적정한 예산집행, 부당한 업무지시와 부패·공익신고자 보호 실효성 등이 낮게 평가됨으로써 2018년도 종합청렴도 4등급으로 평가되었음.
- 이에, 우리 구는 기관 청렴도 제고를 위하여 2019년도에는 자체 청렴도 조사 실시, 다양한 청렴교육 콘텐츠 개발, 부패·공익신고자

보호 등에 관한 조례 제정 및 부패신고 창구운영의 활성화 등 주요시책 추진을 통해서 구민에게 신뢰받는 청렴하고 깨끗한 청렴서구 실현에 기여하고자 함.

○ 공직감찰 추진

- 연말연시, 명절, 휴가철 전후 행정 취약분야에 대한 예방적 감찰 활동으로 업무방치, 민원지연 처리 등 복지부동 업무행태에 대하여 집중 감찰하고 적발 위주의 사후 감찰보다 사전 예방 위주의 공직감찰을 추진하고 있음.
- 앞으로 공무원 행동강령, 갑질행태 등 사회적 물의를 야기하는 행위에 대하여 중점적으로 감찰하고, 금품수수·음주운전·성범죄 등 중대 비위행위에 강력 대응하며 확고한 근무기강 확립을 위하여 공직감찰을 추진하고자 함.

○ 일상감사 및 계약심사 실시

- 행정적 낭비요인과 시행착오를 사전에 예방하고 지방재정을 건전하고 효율적으로 운용하기 위하여 주요 업무의 집행, 사업 발주 등에 앞서 일상감사 및 계약심사를 실시하고 있음.
- 앞으로 감사결과 조치사항에 대한 사후관리를 강화하여 감사의 실효성 확보 및 행정의 신뢰성을 제고하고, 감사(심사)기간 단축을 통한 사업의 조기발주 지원으로 예산집행의 효율성 제고 및 계약목적물의 품질 향상에 역량을 집중하고자 함.

2019년도 주요역점사업 및 신규사업 추진계획

○ 재정건전화를 위한 취약분야 소통감사 추진

- 당위성
  - ·잘못된 관행 및 제도에 대한 주민의 개선요구 증가
  - ·재정지출 증가에 따른 재정건전성 및 세입확충 필요
  - ·민간위탁·보조금지급 분야 예산낭비, 도덕적 해이 등 주기적(필요시) 점검으로 정기감사 사각지대 해소

- 향후추진계획(사전 절차 이행 등)
  · 예산규모가 큰 분야 중심으로 선택과 집중을 통한 핵심·취약분야 전략적 감사 실시
  · 민간위탁 및 보조사업을 분야별로 구분, 매년 순차적 감사 실시
  · 감독부서와의 소통과 협업을 통한 감사의 내실화 도모
  · 민간위탁 사업자 및 보조사업자 회계분야 등 직무교육 강화

○ **청렴도 향상을 위한 자체 청렴도 조사**

- 당위성
  · 측정업무의 부패실태와 부패유발요인에 대한 사전분석으로 청렴도 저해요인 사전제거와 개선대책 마련
- 사업개요
  · 조사시기 : 2019. 상반기 (1회)
  · 대상업무 : 공사 및 감독관리, 보조금지원, 제세정, 인허가
  · 조사대상 : 민원인, 내부 직원
  · 조사내용 : 부패위험지수, 부패지수, 청렴문화지수, 업무청렴지수 등 31개 문항 및 개선의견
  · 조사방법 : 설문조사(전화, 모바일)
- 분기별 향후계획

분 기	향 후 계 획	비 고
1분기	○ 자체 청렴도 조사 계획 수립 (2019. 1월경) ○ 청렴도 조사전문기관 계약 실시 (2019. 1월 / 15,000천원) ○ 자체 청렴도 조사를 위한 측정 명부 제출 (2019. 3월중)	
2분기	○ 자체 청렴도 조사결과 통보 (2019. 4월중) ○ 자체 청렴도 조사결과 청렴시책 반영 (2019. 5월)	
3분기	○ 5개분야 31개 청렴시책 추진 (연중)	
4분기	○ 5개분야 31개 청렴시책 추진 (연중)	

- 소요예산 : 15,000천원 (전액구비)

○ 공직자 청렴마인드 제고를 위한 청렴방송

- 당위성

· 공직자 청렴마인드 확립으로 기관의 청렴도 제고

- 사업개요

· 기간 : 2019. 7. ~ 2020.6 (12월)

· 일시 : 매주 수요일 08:55~(3분이내), 주1회/ 1개

· 구성 : 청렴이야기 및 청렴송

· 주요내용

▶ 청렴명언, 청렴일화, 청렴실천 사례 등 소개

▶ 시기성, 적절성 등을 고려하여 반부패 청렴 문안 선정

▶ 공무원 행동강령규칙, 청탁금지법 등 안내

· 방법 : 직원을 활용한 녹음 방송

- 그동안 추진사항

· 청렴방송 운영(18.7.~19.6 / 24회 실시)

- 문제점 및 개선방안

· 문제점 : 청렴방송 사전 알림 및 인지 부족

· 개선방안 : 청렴방송 송출 전 사전멘트 사입 및 전부서 홍보

- 분기별 향후계획

분 기	향 후 계 획	비 고
1분기	○ 전부서 청렴방송 청취에 대한 설문조사 (2019. 2월초) ○ 청렴방송 운영 및 녹음 제작 계획 수립 (2019. 3월중)	
2분기	○ 시나리오 및 청렴송 녹음 제작 계약 (2019.4월중) ○ 참여 직원 모집 및 녹음 (2019.5월중)	
3분기	○ 전부서 청렴방송 송출 (2019. 7월초)	
4분기	○ 전부서 청렴방송 송출 (2019. 7월초 ~ 2020.6월)	

- 소요예산 : 2,000천원 (전액구비)

○ 신뢰받는 청렴행정 구현을 위한 공직감찰 추진

- 당위성

· 공직기강 문란행위와 복무규정 위반행위를 사전에 차단하여 청렴한 공직문화를 조성하고, 구민의 기대에 부응하는 깨끗하고 신뢰받는 청렴행정 요구 나날이 증대

· 구민생활의 밀접한 분야 및 취약분야의 예방적 감찰을 통한 부조리 척결과 깨끗하고 투명한 공직사회 풍토 조성 필요

- 세부 점검 사항

▶ 취약분야, 취약시기별 현장중심 사전·예방적 감찰

▶ 직무태만 등의 소극행정 실태 점검 실시

▶ 중점 비위사건 공무원 강력대응 및 공직자 청렴의식 강화

- 향후추진계획

· 공직사회에 대한 불신을 해소하고 엄정한 공직기강을 확립하여 구민의 권익보호 및 구민에게 믿음을 주는 신뢰행정 구현

Ⅲ 주 요 사 업

1 소통하고 신뢰받는 열린 감사행정 구현

적발 위주의 감사에서 탈피, 일하는 분위기 조성을 위한 정책감사, 적극행정 지원, 제도개선 위주로 감사방향 전환을 통해 공직사회 및 구민과 소통하는 열린 감사행정을 구현

사업개요

○ 추진근거 : 인천광역시 서구 자체감사 규칙

○ 대상기관 : 구 본청, 소속기관, 구청장의 지도감독을 받는 공단, 단체, 법인, 투자기관 및 구비를 보조받는 단체 또는 기관

계	구 본청 (의회)	소속기관			공기업	출자·출연 기관
		출장소	보건소	행정복지 센터		
28	2	1	1	21	1	2

○ 감사종류 : 종합감사, 특정감사, 재무감사, 복무감사, 성과감사, 일상감사

○ 감사주기 : 종합감사 2년, 그 외 감사 필요시

2018년 추진실적

○ 기본과 원칙에 충실한 종합감사 추진

- 대상기관 : 청라3동 행정복지센터 외 11개 기관
- 감사결과 : 행정상 97건(시정 34건, 주의 63건), 신분상 2명, 재정상 2,447천원

○ 건전하고 효율적인 재정집행을 위한 재무분야 특정감사 추진

- 대상기관 : 전 부서(기관)
- 감사결과 : 행정상 46건(시정 16, 주의 30건), 재정상 928천원

○ 보조금 등 취약분야에 대한 재무·회계분야 특정감사 추진

- 대상기관 : 국공립어린이집 10개소
- 감사결과 : 행정상 97건(시정 42, 주의 55건), 재정상 7,091천원

분기별 향후계획

분 기	향 후 계 획	비 고
1분기	❍ 제도, 정책 등 시스템 개선을 위한 종합감사 추진 - 기관의 특성을 고려한 맞춤형 종합감사 추진 - 감사대상 : 검단출장소, 가정3동, 석남1동, 석남3동 행정복지센터 ❍ 구민감사관제 활성화를 통한 감사의 효율성 및 투명성 제고 - 전문역량을 고려한 감사 참여 및 제보·건의 활성화(연중) - 구민감사관 : 14명	
2분기	❍ 제도, 정책 등 시스템 개선을 위한 종합감사 추진 - 기관의 특성을 고려한 맞춤형 종합감사 추진 - 감사대상 : 연희동, 청라1동, 원당동 행정복지센터 ❍ 공직부조리 개선을 위한 취약분야 특정감사 추진 - 민간위탁 및 보조금 지급분야 특정감사 : 예산운용 및 회계처리 실태 전반 - 감사대상 : 국공립어린이집 8개소	
3분기	❍ 제도, 정책 등 시스템 개선을 위한 종합감사 추진 - 기관의 특성을 고려한 맞춤형 종합감사 추진 - 감사대상 : 보건소 ❍ 공직부조리 개선을 위한 취약분야 특정감사 추진 - 재무회계 특정감사 : 일상경비 등 재정운용 전반 - 감사대상 : 전부서	
4분기	❍ 제도, 정책 등 시스템 개선을 위한 종합감사 추진 - 기관의 특성을 고려한 맞춤형 종합감사 추진 - 감사대상 : 가좌3동, 검암경서동 행정복지센터 ❍ 열심히 일하는 직원 및 숨은 일꾼 적극 발굴 - 자체감사 우수기관 평가(12월) : 우수 공직자 표창 및 감사인센티브 부여	

소요예산 : 4,500천원 (구 4,500)

❍ 감사사례집 제작 및 구민감사관 감사참여 수당

2 청렴서구 실현과 구민 권익 보호활동 추진

공직사회 부패방지와 구민 권익보호를 위한 지속적인 청렴교육과 홍보활동으로 구민이 공감하고 신뢰하는 청렴하고 깨끗한 공직문화 조성

사업개요

1. 청렴도 측정

○ 측정모형 : 종합청렴도 = 외부청렴도 + 내부청렴도 - 감점

○ 측정내용 : 청렴도 평가 (50개 평가항목)

- 외부청렴도(17개 평가항목), 내부청렴도(33개 평가항목), 감점

○ 측정대상 및 방법

- 기 간 : 2018. 7. 1. ~ 2019. 6. 30.
- 업 무 : 공사관리 및 감독, 보조금지원, 재・세정, 인허가 분야
- 대 상 : 측정대상 업무를 경험한 민원인 및 내부 직원
- 방 법 : 설문조사(전화, 모바일)
- 결 과 : 2019.12월중

○ 측정기관 : 국민권익위원회

2. 반부패・청렴도 향상을 위한 시책 추진

○ 평가대상 : 인구 50만이상 기초자치단체

○ 평가내용 : 5개 분야 38개 평가지표

○ 평가방법 : 평가지표별 실적보고서, 서면평가, 설문평가 및 통계자료 이용 등

○ 평가시기 : 2019. 11월중

○ 평가기관 : 국민권익위원회

3. 아동인권담당관 운영

○ 아동인권 고충민원 접수 및 조사, 제도개선 권고

그동안 추진사항

1. 청렴도 측정 결과

연도별	청렴도(만점 : 10점)			비 고
	종합청렴도	외부청렴도	내부청렴도	
2018년도	8.02 (전년대비 0.07↑)	8.31 (전년대비 0.14↑)	7.23 (전년대비 0.24↓)	종합청렴도 4등급 외부청렴도 3등급 내부청렴도 4등급

2. 반부패·청렴도 향상을 위한 시책 추진 실적

○ 서구공무원행동강령 규칙 전부 개정 : 2018. 6월

○ 외부강의 등 신고 자체점검 : 2회/ 신고 14건 중 3건 위반

○ 전직원 청렴교육 및 찾아가는 청탁금지법 교육 실시 : 5회/1,039명

○ 공직자 청렴한 아침방송 운영 : ‘18.7월 ~ ‘19.6월

○ 자치법규 제·개정 부패영향평가 이행 실적 : 75건

○ 청탁금지법 및 부패신고 활성화 홍보 실시 : 29회

3. 아동인권담당관 운영 실적

○ 아동인권침해 조사 및 처리 : 1건

○ 아동인권 보호 및 인권침해 예방 홍보 : 5회

문제점 및 개선방안

○ 문제점 : 전직원의 청렴시책에 대한 관심과 참여 의식 부족

○ 개선방안

- 공직자부조리신고센터 등 부패행위자 신고체계 활성화 추진
- 부패·공익신고자 보호 등에 관한 조례 제정
- 청렴도 취약분야(공사, 보조금, 여비 등)에 대한 특정감사 확대
- 청렴인식 개선을 위한 정기·수시 청렴교육 및 홍보 확대 추진

전문가 및 구민 의견

○ 국민권익위원회 청렴도 측정 결과 취약분야에 대한 개선 의견 표명

- 외부청렴도 : 부정청탁에 따른 보조금 업무처리, 업무처리의 책임성이 부족한 인허가 업무분야
- 내부청렴도 : 부패행위·공익신고자 보호 실효성, 예산집행의 적법성

분기별 향후계획

분 기	향 후 계 획	비 고
1분기	○ 반부패·청렴도 향상 추진계획 수립(2019. 1월중) - 5개 분야 31개 청렴시책 추진 (연중 ○ 자체 청렴도 조사 계약 체결 (2019. 1월중/ 15,000천원)	
2분기	○ 자체 청렴도 조사 결과 청렴도 시책 반영(2019. 4월~5월) ○ 청렴방송 운영계획 수립 및 녹음(2019. 5월경/ 2,000천원) ○ 5개분야 31개 청렴시책 추진 (연중)	
3분기	○ 5개분야 31개 청렴시책 추진 (연중) ○ 국민권익위원회 청렴도 측정 명부 제출(2019. 7월말)	
4분기	○ 국민권익위원회 부패방지시책 실적 제출(2019. 11월말) ○ 2019년도 청렴도 측정결과 공표 (2019. 12월말)	

소요예산 : 17,000천원 (구 17,000)

○ 청렴시책 추진 신규사업비 : 17,000천원

- 자체 청렴도 조사
  · 청렴도 조사전문기관 조사의뢰 계약 15,000천원
- 청렴방송(시나리오, 청렴송) 녹음 제작 2,000천원

3 자율적 내부통제 운영

다양한 모니터링 시스템과 제도를 활용하여 공무원 스스로 행정업무의 오류와 부정, 비위를 사전에 예방하고 행정의 적법성과 투명성을 제고

운영개요

○ 청백-e시스템 : 5대 행정정보시스템을 연계하여 비리·행정착오 예방모니터링 시스템

○ 자기진단 제도 : 전산화되지 않은 행정업무에 대하여 자기진단표를 활용하여 행정오류·비리 취약업무를 자체점검

○ 공직자 자기관리 시스템 : 각 부서·공무원의 윤리활동을 실적으로 관리하는 시스템

그동안 추진사항

○ 1월 : 2018년 자율적 내부통제 운영계획 수립

○ 1 ~ 12월 : 제도 운영(2018년 자체평가 기준)

- 청백-e시스템 개별·상시 모니터링(상시모니터링 처리율 : 99%)
- 자기진단 제도 : 자기진단카드 총 88종, 총 832건 작성
- 공직자자기관리시스템 : 반영실적 부서 470건 / 개인 3,305건

○ 11월 ~ 12월 : 2018년도 자율적 내부통제 자체평가

- 2018년도 자율적 내부통제 (실무)위원회 개최
- 제도운영 우수부서선정(3개부서, 포상금 총 1,100천원 지급)
- 공직자자기관리시스템 실적 우수공무원 선정 (16명, 포상(온누리상품권) 각 50천원 지급)

문제점 및 개선방안

○ 문제점 : 일부 부서・직원의 제도에 대한 관심 부족

○ 개선방안

- 직원 인지도 향상을 위한 홍보활동·교육 강화
- 청백-e시스템 모니터링 조치결과 지적사항에 대한 감사활동 강화

분기별 향후계획

분 기	향 후 계 획	비 고
1분기	○ 2019년도 자율적 내부통제 운영 계획 수립 ○ 자율적내부통제 제도 운영(청백-e시스템, 자기진단, 공직자자기관리) ○ 2019년 청백-e시스템 운영지원·유지보수비 지급 (총 9,875천원/한국지역정보개발원)	
2분기	○ 자율적내부통제 제도 운영(청백-e시스템, 자기진단, 공직자자기관리)	
3분기	○ 자율적내부통제 제도 운영(청백-e시스템, 자기진단, 공직자자기관리)	
4분기	○ 자율적내부통제 제도 운영(청백-e시스템, 자기진단, 공직자자기관리) ○ 2019년도 자율적 내부통제 시스템 자체평가 - 자체평가 우수부서 포상(3개부서 / 포상금 총 1,000천원) - 공직자자기관리시스템 실적 평가 우수공무원 포상 (20명 / 포상금 총 1,000천원) ○ 2019년도 자율적 내부통제(실무)위원회 개최	

소요예산 : 11,875천원 [구비 11,875]

4 투명한 공직문화 정착을 위한 공직윤리운영

공직자 및 공직후보자의 재산등록과 동록재산 공개 및 재산형성과정 소명, 퇴직공직자의 취업제한, 선물신고제도 등을 운영함으로써 공직자의 부정한 재산증식 방지 및 공무집행의 공정성 확보

사업개요

○ 공직자 재산등록을 통한 재산형성의 투명성 확보 및 부정한 재산 증식 사전 예방

○ 퇴직공직자 취업제한 및 행위제한으로 공무집행의 공정성 제고 및 부정한 유착관계 사전 차단

그동안 추진사항 및 향후 계획

○ 공직자 재산 등록 신고 및 심사

- 2018년(2017.12.31.기준) 정기재산변동 신고 심사 : 174명
- 2018년 수시재산변동 신고 : 177명
- 2019년(2018.12.31.기준) 정기재산변동 신고서 생성 : 207명

○ 퇴직공직자에 대한 취업제한 홍보 및 안내

- 대상 : 재상등록의무자에서 퇴직한 공무원 및 공직유관단체 임원
- 제한사유 : 퇴직후 3년, 퇴직전 5년 동안 소속 부서의 업무와 취업하려는 취업제한기관 간에 밀접한 관련성

○ 퇴직공직자에 대한 행위제한 홍보 및 안내

- 대상 : 모든 공무원 및 공직유관단체 임원
- 제한사유 : 재직 중 직접 처리한 법 제17조제2항 업무와 관련성 범위에 있는 업무를 퇴직 후 취급 제한

소요예산 : 630천원 (구 630)

○ 공직자윤리위원회 참석 수당

5 신뢰행정을 위한 사전감사 활성화

○ 행정적 낭비요인과 시행착오를 사전에 예방함으로써 감사의 실효성 확보 및 행정의 신뢰성 제고
○ 계약업무 처리의 적정성 도모 및 예산집행의 효율성 제고
○ 규제개혁 및 적극행정 도모

사업개요

○ 목 적
- 일상감사 : 주요 업무 집행에 앞서 적법성·타당성 등 점검
- 계약심사 : 사업에 대한 사업비 분석·조정
- 사전 컨설팅감사 : 적극행정을 위한 업무의 적법성·타당성 검토

○ 대 상
- 일상감사 : 주요정책의 집행업무, 계약업무, 예산관리, 기타업무
- 계약심사

구분	공사		용역	물품의 제조·구매	설계변경
	종합	전문			
추정금액 (이상)	3억원	2억원	7천만원	2천만원	계약금액(5억원 이상)의 10% 이상 증가

- 사전 컨설팅감사 : 절차위반 등 논란의 소지가 예상되는 경우 등

그동안 추진사항

○ 추진실적

(단위 : 건, 백만원)

구분	일상감사			계약심사					비고
	계	계약업무	예산관리	계	공사	용역	물품	절감금액	
2016년	193	186	7	99	37	36	26	501	
2017년	262	243	19	151	34	65	52	4,922	
2018년	253	241	12	156	54	72	30	714	12월 현재

○ 최근 주요 감사결과

- 일상감사 및 계약심사

(단위 : 천원)

사업명	설계금액	심사금액	절감금액	감사의견
2019년도 검단산업단지 북항배후단지 도로청소 민간용역	883,904	808,778	75,126	· 원가계산 제비율 및 기타경비율 조정 · 소모품비 및 감가상각비 취득가액 조정 · 노무비 산출내역 등 조정
서구노인복지관 리모델링공사	634,294	601,910	32,384	· 일위대가(건축, 기계설비) 조정 · 자재단가(건축, 기계설비) 조정

- 사전 컨설팅감사

건명	주관부서	감사의견(市)
도서구입 시 입찰자격에 대한 제한 기준	재무과	· 제한입찰의 중복 제한(과도한 제한)에 해당 · 지역 업체를 대상으로 분할하여 우선구매 가능
NH3(암모니아) Pipe Line 설치공사에 따른 도로굴착허가 가능여부	건설과	· 도로관리청의 재량행위이므로 신청인의 적격성, 사용 목적, 공익상의 영향 등을 참작하여 자체 판단

○ 민선 7기 구청장 주요업무보고(2018. 7. 30.) 지시사항

- 지시사항 : 일상감사 절차 이행 및 결과보고 철저로 사업추진 시 절차적인 하자가 없도록 조치

- 조치사항 : 일상감사 절차 이행여부 등을 확인할 수 있도록 보고서 서식 변경 및 이행 철저 안내(2018. 8. 21.)

향후계획

○ 감사(심사)기간 단축(50%)으로 2019년 사업 조기발주 지원

○ 감사(심사) 대상사업 절차 이행여부 확인 및 조치(분기별)

소요예산 : 900천원 (구 900)

○ 계약심사 관련 도서구입비 : 900천원

6 구민중심의 신속 · 공정한 민원처리 및 공직감찰 강화

구민중심의 신속·공정한 고충민원 처리 및 행정 취약분야에 대한 예방적 감찰 활동 추진으로 구민의 권익보호 및 신뢰행정 구현

사업개요

○ 구민중심의 신속·공정한 고충민원 처리

○ 행정 취약분야에 대한 예방적 공직감찰 강화

그동안 추진사항

○ 구민중심의 신속·공정한 고충민원 처리

연도	민 원 종 류			
	계	전자민원	서식민원	방문,유선 민원
2016	298	148	40	110
2017	264	108	26	130
2018	258	120	28	110

○ 행정 취약분야에 대한 예방적 공직감찰 강화

연번	기 간	내 용	점검결과
1	2017. 12. 6. ~ 2018. 1. 5.	연말 · 연시 공직기강 확립 특별감찰	보안점검 위반 6건
2	2018. 2. 1. ~2. 18.	설명절 공직기강 확립 특별감찰	보안점검 위반 17건
3	2018. 3. 21. ~ 6. 12.	제7회 전국동시지방선거 대비 공직감찰	보안점검 위반 5건 복무점검 위반 2건
4	2018. 7. 9. ~ 7. 13.	대통령 해외순방기간 공직기강 확립 감찰	복무점검 위반 1건
5	2018. 9. 11. ~ 10. 5.	추석명절 공직기강 확립 특별감찰	보안점검 위반 6건 복무점검 위반 2건
6	2018. 10. 15. ~ 10. 21.	대통령 해외순방기간 공직기강 확립 감찰	보안점검 위반 7건
7	2018. 11. 14. ~ 11. 18.	대통령 해외순방기간 공직기강 확립 감찰	복무점검 위반 2건

문제점 및 개선방안

○ 문제점 : 직무태만 등의 소극행정 및 공무원 행동강령에 대한 이해 부족

○ 개선방안

- 부조리 척결 및 깨끗하고 투명한 공직사회 풍토 조성
- 공직기강 문란행위와 복무규정 위반행위를 사전에 차단하여 청렴한 공직문화 조성

분기별 향후계획

분 기	향 후 계 획	비 고
1분기	○ 행정 취약분야에 대한 예방적 공직감찰 강화 - 연말연시, 설명절 전후 등 취약시기 집중 감찰 ○ 구민중심의 신속·공정한 고충민원 처리 - 감사실, 부서, 민원인의 소통 및 조정기능 강화	
2분기	○ 행정 취약분야에 대한 예방적 공직감찰 강화 - 업무방치, 민원지연 처리 등 복지부동 업무형태 집중감찰 ○ 구민중심의 신속·공정한 고충민원 처리 - 감사실, 부서, 민원인의 소통 및 조정기능 강화	
3분기	○ 행정 취약분야에 대한 예방적 공직감찰 강화 - 휴가철, 추석명절 전후 등 취약시기 집중 감찰 ○ 구민중심의 신속·공정한 고충민원 처리 - 감사실, 부서, 민원인의 소통 및 조정기능 강화	
4분기	○ 행정 취약분야에 대한 예방적 공직감찰 강화 - 공무원 행동강령, 갑질행태 등 공직기강 확립 감찰 ○ 구민중심의 신속·공정한 고충민원 처리 - 감사실, 부서, 민원인의 소통 및 조정기능 강화	

소요예산 : 비예산

7 가로환경 컨설팅순찰 실시

취약지역의 가로환경 컨설팅을 실시하여 주민불편사항을 사전에 해소하고, 구민의 안전과 행복을 높이는 현장중심의 예방순찰을 실시

사업개요

○ 운영시기 : 연중 수시

※ 매월 셋째주 금요일 집중 컨설팅(순찰) 실시

○ 운영목적

- 현장중심의 순찰활동으로 공공시설물 관리실태 점검 등을 통한 주민생활 편의 증진

○ 중점 순찰내용

- 주민·기업불편을 초래하는 사항 파악
- 주요 사건·사고·민원 등에 대한 조사
- 주민의 안전 직결 사항에 대한 즉각적 시정 조치

그동안 추진사항

○ 산업지역 기업애로사항 순찰('18년 3월, 6월)

- 산업단지 공공시설물 파손 및 방치 폐기물 등 정비(21건)

○ 도로교통 안전실태 점검('18년 4월)

- 도로 노면 파손·방치차량, 보행안전시설물 등 정비(14건)

○ 도시개발구역 관리 안전실태 점검('18년 5월)

- 교통·문화재 안내표지, 무허가 현수막 등 가로환경 정비(7건)

○ 물놀이시설 안전실태 점검('18년 7월)

- 공원 물놀이시설·어린이 물놀이장 안전실태 정비(11건)

○ 폭염대응 공공분야 공사현장(18개소) 특별점검('18년 8월)
- 폭염대응 안전계획 수립 및 안전교육 실시(3개소)
○ 보행환경 유지상태 점검('18년 9월 ~ 12월)
- 방치 폐기물 정비, 인도 환경 및 보행 장애물 정비(14개소)

향후계획

○ 시기와 장소를 고려하여 주기적 예방순찰 실시
- 공공시설물 유지관리실태 점검
- 동절기 생활·산업안전 분야 점검
- 노인·장애인·어린이 등 보호구역 시설물관리 실태 점검 등

소요예산 : 비예산

Ⅳ 신 규 사 업

1 재정 건전화를 위한 취약분야 소통감사

관행적 비위발생 위험이 높은 행정 취약분야에 대한 재정낭비요인, 도덕적 해이 등 집중 점검을 통해 재정누수 원천 차단하고 재정 운영의 건전성을 제고하기 위하여 주기적 감사를 실시하고자 함.

사업개요

○ 추진기간 : 연중(필요시)

○ 대상기관 : 민간위탁사무 및 보조금지급 분야

분야별 / 계	여성・아동	복지	문화・체육	위생・보건
30	21	3	1	5

2019년 추진계획

○ 민간위탁 및 보조금 지급분야 감사 사각지대 해소

- 민간위탁 및 보조사업을 분야별로 구분, **매년 순차적 감사 실시**

○ 감독부서와의 소통과 협업을 통한 감사의 내실화 도모

- 감독부서 연1회 점검(감사) 실시 조치 및 결과 확인 병행

○ 민간위탁 사업자 및 보조사업자 회계분야 등 직무교육 강화

- 예산・회계분야 주요 감사 지적사항 및 연례・반복적 지적사례 공유
- 회계관련 규정 및 감사사례 전파, 각 기관별 맞춤형 컨설팅 실시

○ 분기별 향후계획

분 기	향 후 계 획	비 고
2분기	○ 민간위탁 및 보조금 지급분야 특정감사 : 예산운영 및 회계처리 실태 전반 - 감사대상 : 국공립어린이집 8개소	여성아동 분야

소요예산 : 비예산

2 청렴도 향상을 위한 자체 청렴도 조사

청렴도 측정대상 업무 분야별 부패실태와 부패유발요인의 사전 분석으로 효과적인 개선대책을 마련하여 추진함으로서 기관 청렴도 향상에 기여하고자 함.

당위성

○ 측정업무의 부패실태와 부패유발요인에 대한 사전분석으로 청렴도 저해요인 사전제거와 개선대책 마련

사업개요

○ 사 업 명 : 청렴도 향상을 위한 자체 청렴도 조사

○ 조사시기 : 2019. 상반기 (1회)

○ 대상업무 : 공사 및 감독관리, 보조금지원, 제세정, 인허가

○ 조사대상

- 조사 대상업무에 민원접수 처리된 민원인(500명)
- 기관 소속 직원(1,000명)

○ 조사내용

- 외부청렴도 : 부패위험지수(4문항), 부패지수(6문항), 청렴도 개선의견
- 내부청렴도 : 청렴문화지수(12문항), 업무청렴지수(9문항),

○ 조사방법 : 설문조사(전화, 모바일)

○ 조사기관 : 조사전문기관

문제점 및 개선방안

○ 문제점

- 부패요인 및 부패유발요인에 대한 민감한 대응 부족
- 청렴도 향상을 위한 효과적인 시책 발굴 미흡

○ 개선방안

- 자체 청렴도 조사를 통해 취약분야 맞춤형 청렴 교육 추진
- 다양한 청렴시책 발굴을 위하여 자체 청렴도 설문조사 시 설문내용에 삽입하여 전 직원 의견 수렴을 통한 시책에 적극 반영

분기별 향후계획

분 기	향 후 계 획	비 고
1분기	○ 자체 청렴도 조사 계획 수립 (2019. 1월경) ○ 청렴도 조사전문기관 계약 실시 (2019. 1월 / 15,000천원) ○ 자체 청렴도 조사를 위한 측정 명부 제출 (2019. 3월중)	
2분기	○ 자체 청렴도 조사결과 통보 (2019. 4월중) ○ 자체 청렴도 조사결과 청렴시책 반영 (2019. 5월)	
3분기	○ 5개분야 31개 청렴시책 추진 (연중)	
4분기	○ 5개분야 31개 청렴시책 추진 (연중)	

소요예산 : 15,000천원 (구 15,000)

○ 자체 청렴도 조사비 : 15,000천원

- 청렴도 조사전문기관 조사의뢰 계약

보 건 소

□ 소 일반현황 ------- 197

□ 부서별 주요업무 시행계획

○ 보건행정과 ------- 199

○ 건강증진과 ------- 223

○ 지역보건과 ------- 259

○ 건강생활지원과 ------- 297

소 일반현황

기구현황

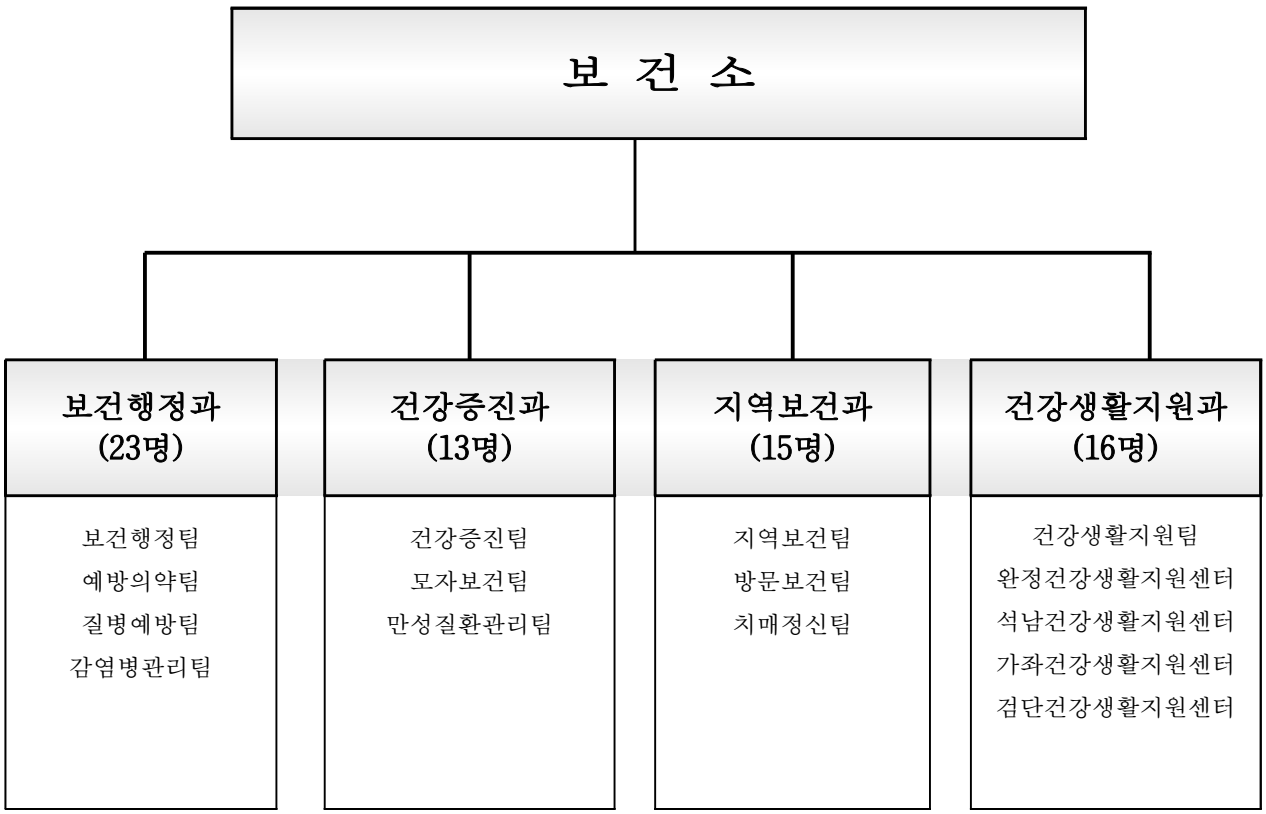

정·현원 현황

(단위:명)

구분	총원	일 반 직							일반 임기제
		소계	4급	5급	6급	7급	8급	9급	
정원	67	67	1	5	17	19	20	2	3
현원	68	65	1	5	20	23	12	4	3
과원	1	-	-	-	3	4	△8	2	-

보건행정과

보 고 순 서

Ⅰ. 일반현황 ------ 201

Ⅱ. 2019년도 주요업무 시행계획 [요약] ------ 203

Ⅲ. 주요사업

1. 말라리아 퇴치 방역사업 ------ 211

2. 건강한 지역사회를 위한 결핵관리 사업 ------ 214

3. 의약무 관리사업 ------ 217

4. 감염병 관리사업 ------ 219

Ⅰ 일 반 현 황

기구현황

보건행정과

보건행정팀 (9명)	예방의약팀 (4명)	질병예방팀 (5명)	감염병관리팀 (5명)
○ 청사관리 ○ 예산, 회계, 지출 관련업무 ○ 서무, 기획, 의회관련 업무 ○ 건강진단결과서 등 관련업무 ○ 의료지원 및 차량, 방역업무	○ 의료기관 관리 (병원,의원,응급의료) ○ 약무관리 ○ 특수의료장비 관련업무	○ 3군 급·만성 감염병 예방관리 사업 ○ 성매개·에이즈 관리 ○ 방역소독 사업 ○ 방사선 촬영 및 골다공증 검사 ○ 결핵 예방관리 사업	○신종감염병 및 해외유입 감염병 관련업무 ○수인성·식품매개 감염병 관련업무 ○ 생물테러 대비·대응 관련 전반 ○ 손씻기 사업 ○ 검사실 업무

정·현원 현황

(단위:명)

구분	총원	일 반 직							
		소계	3급	4급	5급	6급	7급	8급	9급
정 원	23	23	-	1	1	4	8	9	-
현 원	23	23	-	1	1	6	10	2	3
과 원	-	-	-	-	-	2	2	△7	3

예산 현황

(단위:천원)

합 계	일반회계	특별회계	비 고
1,260,148	1,260,148	-	2018년도 대비: △6%

주요 현황 및 통계

◈ 위원회 현황

위 원 회 명	설치근거	제정일	위원수	구 성 인 원
지역보건의료 심의위원회	법 령	1997.5	9	부구청장, 보건소장, 지역주민대표, 관련단체

Ⅱ 2019년도 주요업무 시행계획 [요약]

2018년도 주요업무 추진사항 및 2019년도 시행계획 (총괄)

○ 보건행정과는 안전하고 건강한 서구를 구현하고자, 구민들이 감염병 위험으로부터 보호받고 건강관리를 통해 삶의 질을 향상시키고자 방역사업, 감염병관리사업을 실시하고 있습니다.

○ **말라리아 퇴치 방역사업**

- 2018년도 방역사업 추진함에 있어 친환경방제를 위한 태양광 해충퇴치기를 신규로 20대 설치하였으며, 성충방제는 물론 숨어있는 모기 서식지에 대한 유충구제를 목표대비 292% 강화 실시하였습니다.
- 주민들에게 이러한 사항을 홍보하기 위한 언론보도에 힘쓰는 등 찾아가는 감염병 예방 홍보를 적극적으로 실시하였습니다.
- 다만, 방역코스의 부족함을 해결하기 위하여 2019년도에는 위탁업체의 한 개권역 노선 증설을 통해 주민들이 체감할 수 있는 방역사업 운영에 최선을 다할 계획입니다.

○ **감염병 관리사업**

- 2018년도 감염병관리사업 추진함에 있어 2018년 11월 말 기준 법정감염병 1군부터 4군까지 발생신고 총1,429건, 역학조사 392건을 진행하였습니다,
- 구민의 해외여행 증가 등으로 2018년 메르스 발생등 신종감염병의 발생이 증가하고 있는 추세입니다.
- 2019년도에는 감염병 예방에 가장 기초적이면서 효과적인 올바른 손씻기 실천을 유도하기 위해 손씻기 교육훈련용 장비대여사업을 지속 진행하고, 다변화되는 국제정세 속에서 언제든지 국내로 유입될 수 있는 생물테러 감염병 모의 훈련을 실시할 예정입니다. 또한, 법정감염병 발생시 즉시 신고할 수 있도록 의료기관에 안내 및 홍보 강화할 예정입니다.

2019년도 주요역점사업 및 신규사업 추진계획

○ 말라리아 퇴치 방역사업

- 당위성

· 질병관리본부 말라리아 퇴치사업단 운영에 따른 지역 전담반을 구성하여 지역 특성에 맞는 효율적인 방역 및 체계적인 환자 관리 등 말라리아 퇴치사업을 총괄적으로 추진

- 사업개요

· 방역사업 전담반 구성·운영 : 34개반 98명

· 말라리아 성충 및 유충구제를 위한 방역실시

· 소독대행사업반 구성・운영 : 12개지역, 야간차량연무소독

- 그동안 추진사항

구 분			2018년 실적
말라리아 퇴치 및 감염병 취약지역 집중방역	총 방역횟수		2,253회
	유충구제		584회
	성충 구제	분무소독	501회
		연무소독	965회
		연막소독	203회
해충 유인 퇴치기 설치・운영			37대(20대 신규설치)
방역장비 대여			40대
말라리아 예방 및 조기발견 위한 홍보 실시			24회

- 문제점 및 개선방향

· 청라지역 신규아파트 입주에 따른 현재 방역코스 부족한 실정

· 청라6단지 인근 개발유보지에 모기서식지 많음

· 야간차량 방역코스 (1개지역, 청라5~6단지) 증설

- 전문가 의견

· 시 말라리아 퇴치 자문위원회 운영 : 연1회

· 자문위원 : 인천의료원 감염내과 교수 등 8인

· 말라리아 환자 발생지역 주변 방역강화 및 환자 조기발견, 진단소요일 감축, 복약지도, 완치조사 등 관리 철저

- 성과목표

성과지표	2018년	2019년	비 고
말라리아 환자 수	26명	19명	26%↓
방역소독 실시건수	1,640회	1,968회	20%↑

- 분기별 향후계획

분 기	향 후 계 획	비 고
1분기	○ 겨울철 월동모기 방제를 위한 유충구제 강화 ○ 방역사업 추진계획 수립 및 사전준비 - 기간제 근로자 채용, 유류구매 계획, 방역약품 구입 등 ○ 감염병 발생 취약지역 조사 및 선정	
2분기	○ 공원 내 해충유인 퇴치기 설치 20대 (가동 총57대) ○ 등산로 해충기피제 자동분사기 교체설치 9개소 ○ 방역관계자 교육 및 방역장비 일제점검 ○ 방역장비 대여사업 및 예방물품(기피제 등) 배부 ○ 보건소 방역반 (2개반 7명) 성충구제 분무, 연무소독 ○ 하절기 야간차량방역 실시 (동주민센터, 소독대행업체) ○ 야간차량 방역코스(1개지역, 청라5~6단지) 증설	
3분기	○ 의료기관 대상 신속진단 키트 배부 및 조기진단 홍보 ○ 모기매개감염병 예방 캠페인 등 홍보 실시 및 홍보물 배부 ○ 말라리아 환자 역학조사 및 관리, 모니터링 실시 ○ 유충구제, 연무, 연막, 분무소독 병행 방역소독 강화	
4분기	○ 말라리아 환자 완치조사 및 발생현황 분석 ○ 소독의무대상시설을 통한 월동모기 방제 협조 ○ 겨울철 월동모기 방제 및 감염병 예방 홍보 지속적 실시	

- 소요예산 : 410,760천원 (국 25,700 시 32,850 구 352,210)

· 말라리아 박멸사업 : 51,400천원(국25,700 시12,850 구12,850)

· 지역맞춤형 방역사업 : 40,000천원(시20,000 구20,000)

· 방역사업 : 319,360천원(구319,360)

Ⅲ 주 요 사 업

1 말라리아 퇴치 방역사업

○ 말라리아 퇴치를 위하여 방역체계를 확립하고 감염병 발생 취약지를 선정하여 집중적으로 방역소독 실시
○ 말라리아 홍보 등 효율적인 방역사업 운영으로 건강하고 쾌적한 도시환경 조성

사업개요

○ 방역사업 전담반 구성·운영 : 34개반 98명
○ 말라리아 성충 및 유충구제를 위한 방역실시
○ 소독대행사업반 구성・운영 : 12개지역, 야간차량연무소독

그동안 추진사항

구 분			2018년 실적
말라리아 퇴치 및 감염병 취약지역 집중방역	총 방역횟수		2,253회
	유충구제		584회
	성충 구제	분무소독	501회
		연무소독	965회
		연막소독	203회
해충 유인 퇴치기 설치・운영			37대(20대 신규설치)
방역장비 대여			40대
말라리아 예방 및 조기발견 위한 홍보 실시			24회

문제점 및 개선방안

○ 문제점
- 청라지역 신규아파트 입주에 따른 현재 방역코스 부족한 실정
- 청라6단지 인근 개발유보지에 모기서식지 많음

○ 개선방안
- 야간차량 방역코스 (1개지역, 청라5~6단지) 증설

전문가 및 구민 의견

○ 시 말라리아 퇴치 자문위원회 운영 : 연1회

- 자문위원 : 인천의료원 감염내과 교수 등 8인
- 말라리아 환자 발생지역 주변 방역강화 및 환자 조기발견, 진단소요일 감축, 복약지도, 완치조사 등 관리 철저

2019년 성과 목표

성과지표	2018년	2019년	비 고
말라리아 환자 수	26명	19명	26%↓
방역소독 실시건수	1,640회	1,968회	20%↑

분기별 향후계획

분 기	향 후 계 획	비 고
1분기	○ 겨울철 월동모기 방제를 위한 유충구제 강화 ○ 방역사업 추진계획 수립 및 사전준비 - 기간제 근로자 채용, 유류구매 계획, 방역약품 구입 등 ○ 감염병 발생 취약지역 조사 및 선정	
2분기	○ 공원 내 해충유인 퇴치기 설치 20대 (가동 총57대) ○ 등산로 해충기피제 자동분사기 교체설치 9개소 ○ 방역관계자 교육 및 방역장비 일제점검 ○ 방역장비 대여사업 및 예방물품(기피제 등) 배부 ○ 보건소 방역반 (2개반 7명) 성충구제 분무, 연무소독 ○ 하절기 야간차량방역 실시 (동주민센터, 소독대행업체) ○ 야간차량 방역코스(1개지역, 청라5~6단지) 증설	
3분기	○ 의료기관 대상 신속진단 키트 배부 및 조기진단 홍보 ○ 모기매개감염병 예방 캠페인 등 홍보 실시 및 홍보물 배부 ○ 말라리아 환자 역학조사 및 관리, 모니터링 실시 ○ 유충구제, 연무, 연막, 분무소독 병행 방역소독 강화	
4분기	○ 말라리아 환자 완치조사 및 발생현황 분석 ○ 소독의무대상시설을 통한 월동모기 방제 협조 ○ 겨울철 월동모기 방제 및 감염병 예방 홍보 지속적 실시	

소요예산 : 410,760천원 (국 25,700 시 32,850 구 352,210)

- 말라리아 박멸사업 : 51,400천원(국25,700 시12,850 구 12,850)
- 지역맞춤형 방역사업 : 40,000천원(시20,000 구 20,000)
- 방역사업 : 319,360천원(구319,360)

2 건강한 지역사회를 위한 결핵관리 사업

○ 결핵환자의 치료와 관리에 철저를 기하여 결핵전파 차단하기 위함
○ 접촉자검진 강화 및 잠복결핵감염자 관리를 통해 결핵환자 발생을 예방하여 주민의 건강증진을 도모하고자 함

사업개요

○ 대　　상 : 관내 결핵환자 및 가족・직장 접촉자, 지역주민
○ 사업내용
- 보건소 및 병・의원 결핵환자 관리 및 접촉자 검진 지원
- 고위험군 및 취약계층 대상 결핵 및 잠복결핵 검진 및 치료관리
- 소집단 결핵환자 발생 시 집단역학조사 실시 및 접촉자 관리

그동안 추진사항

○ 결핵환자 등록 및 관리 : 248명
○ 결핵환자 가족접촉자 검진 지원 : 532건 / 13,113,100원
○ 입원명령 결핵환자 지원 : 5명 / 2,691,140원
○ 소집단 결핵 역학조사 실시 : 44개소 / 1,180명
○ 내소자 상담 및 결핵검진(방사선 촬영 및 객담검사) : 6,087건
○ 취약계층 결핵 이동검진 : 은혜의집 외 11개소 / 1,236명
○ 결핵 고위험군 잠복결핵감염검진 : 어린이집, 의료기관 종사자1,046명

문제점 및 개선방안

○ 문 제 점 : 비순응(치료 중단・실패) 결핵환자 지속 발생
○ 개선방안
- 의료기관 및 실 거주지 보건소로 관리 협조를 요청하여 환자관리 도모
- 관내 노인돌봄서비스기관과 연계하여 관리

전문가 및 구민 의견

○ 전문가 구성 운영

- 인천권역 민간·공공협의회 : 매월 1회 개최, 인천지역 여건에 맞는 결핵환자관리 정책 발굴
- 협의회 구성 : 시 보건정책과장, 10개 군·구 보건소장, 민간의료기관 9개 결핵관리 의사

2019년 성과 목표

성 과 지 표	현 재	목 표	비 고
결핵환자 발생수	248명	230명	
결핵신환자 치료 성공률	98.4	99	국정평가 지표
결핵고위험군 잠복결핵감염양성자 치료 실시율	17	42	국정평가 지표

분기별 향후계획

분 기	향 후 계 획	비 고
1분기	○ 민간·공공협력 의료기관 1개소(검단탑병원) 신설 - 결핵관리 의료기관과 네트워크 형성, 병원 방문 결핵환자 관리 및 접촉자조사 수행(가톨릭대학교 국제성모병원, 나은병원, 검단탑병원) ○ 민간공공협력 결핵환자관리사업 인천권역회의 매월참여 ○ 직장, 학교 등 소집단 결핵 역학조사 실시 및 교육홍보 : 10개소 / 200명	
2분기	○ 취약계층 이동검진실시(15개소/1500명) - 은혜의집, 소망의집, 서구노인복지관 등 ○ 의료기관 종사자 잠복결핵감염 검진 실시 650명 ○ 결핵환자 등록 및 관리 : 100명 ○ 내소자 상담 및 결핵검진 : 3,000명	
3분기	○ 결핵신환자 치료성공률 95%이상(S등급) 유지 ○ 잠복결핵감염자 치료 실시율 42%이상 향상 ○ 결핵 및 잠복결핵감염 홍보 캠페인 실시	
4분기	○ 결핵환자 등록 및 관리 : 230명 ○ 입원명령 결핵환자 지원 : 5명 / 8,888,000원 지원 ○ 결핵환자 가족접촉자 검진 지원 : 14,560,000원 ○ 직장, 학교 등 소집단 결핵 접촉자 검진 대상자 관리 및 점검 ○ 내소자 상담 및 결핵검진 : 3,000명	

소요예산 : 207,728천원 [국 136,234 시 33,747 구 37,747]

- 결핵 예방사업 : 4,000천원(구 4,000)
- 결핵 관리사업 : 134,988천원(국67,494 시33,747 구33,747)
- 의료기관결핵환자 관리지원 : 68,740천원(국68,740)

3 의약무 관리 사업

○ 불법 의료행위 사전 차단 및 부정·불량 의약품 근절을 위한 지도·점검을 실시
○ 의약품 유통 질서 확립을 통한 구민보건 향상 기여

사업개요

❍ 기간 : 연중
❍ 대상 : 627개소 (의료기관 487개소, 약국 140개소)
❍ 주요 점검사항
- 무면허 의료행위 여부
- 구급차용도 외 사용여부 및 의료장비 기준 준수 여부
- 무자격자 의약품 조제·판매 여부 및 의약품 표시 사항
- 마약류 취급자에 대한 규정 준수 여부

그동안 추진사항

❍ 2018년 의약업소 지도점검 : 627개소(2018. 1월~현재)
❍ 2018년 행정처분 현황 : 19개소(의료기관 16개소, 약국 3개소)
❍ 2018년 의·약·정 간담회 개최 : 2회

구민 의견

❍ 최근 청라, 가정지구 등 의료기관 및 약국의 지속적인 증가에 따른 과다 경쟁에 대한 집중 단속 요청

분기별 향후계획

분 기	향 후 계 획	비 고
1분기	❍ 의약업소 지도점검 - 의원급 의료기관 100개소, 약국 30개소	
2분기	❍ 의약업소 지도점검 - 병원급 의료기관 11개소, 의원급 의료기관 120개소, 약국 50개소	
3분기	❍ 의약업소 지도점검 - 병원급 의료기관 11개소, 의원급 의료기관 120개소, 약국 50개소	
4분기	❍ 의약업소 지도점검 - 의원급 의료기관 120개소, 약국 30개소	

소요예산 : 2,075천원 (구 2,075)

❍ 의·약업소 신고필증 및 안내문발송 우편료 등 : 2,075천원

4 감염병 관리 사업

점차 늘어나는 신종, 해외유입 등 각종 감염병의 효과적 차단을 위해 감염병 감시 및 위기대응체제를 구축하고 감염병 환자의 조기발견과 철저한 예방·관리로 감염병으로부터 구민 건강을 보호하고자 함

사업개요

○ 감염병 발생 감시 및 위기대응·관리체제 연중 유지
○ 감염병 환자 조기발견 및 환자 관리를 통한 확산방지
○ 감염병 예방을 위한 찾아가는 맞춤식 교육·홍보

그동안 추진사항

○ 관내 감염병 발생 현황

감염병명	법정감염병(명)					집단발생(건/명)				
	총계	1군	2군	3군	4군	총계	수인성 식품매개	RS 바이러스	로타 바이러스	노로 바이러스
2017년	2,650	94	1,901	652	3	6/67	3/43	2/21	-	1/3
2018년 (11월말)	1.429	38	1,048	340	3	9/158	5/140	2/10	2/8	-

○ 역학조사 현황

감염병명	법정감염병(명)					집단발생(건/명)				
	총계	1군	2군	3군	4군	총계	수인성 식품매개	RS 바이러스	로타 바이러스	노로 바이러스
2017년	816	97	512	174	33	6/67	3/43	2/21	-	1/3
2018년 (11월말)	392	47	146	155	44	9/158	5/140	2/10	2/8	-

○ 법정감염병 감시 및 관리체계 확립

구 분	2018년 목표	2018년 실적
표본감시지정・운영 (성매개감염병, 의료관련감염병)	7개 기관	7개 기관
질병정보 모니터기관 운영	76개 기관	80개 기관
오염지역입국자 추적조사	100%	100%(87건)
레지오넬라증 예방냉각탑수 등 검체 수거	30개소/55건	30개소/70건

○ 감염병 조기발견 및 환자관리

구 분	2018년 목표	2018년 실적
HIV 감염인 상담 및 진료비 지원	100회	125회
한센병 이동검진	3회	3회
장티푸스등 각종검사	30,000건	80,278건

○ 감염병 예방을 위한 찾아가는 맞춤식 교육·홍보

구 분	2018년 목표	2018년 실적
감염병 예방 홍보 실시	30회	16회
감염병 관리요원 교육	1회	1회
손씻기장비대여사업	60회	94회(8,383명)
정기진단 업소 독려 및 홍보	3회/207개소	3회/207개소

분기별 향후계획

분 기	향 후 계 획	비 고
1분기	○ 법정 감염병 감시 및 위기대응·관리체계 연중 운영 ○ 생물테러 모의훈련 관련 자료 수집 및 계획수립	
2분기	○ 감염병 예방 및 관리를 위한 감염병 관리요원 교육 실시 ○ 생물테러 모의훈련에 필요한 장비 점검 및 유관기관 사전회의	
3분기	○ 감염병 예방 홍보 실시(올바른 손씻기) ○ 생물테러 모의훈련 및 관계기관별 협업체계 확립	
4분기	○ 법정 감염병 감시 및 위기대응·관리체계 연중 운영 ○ 연습·훈련·점검 등을 통한 생물테러 종합대책 보완	

소요예산 : 224,764천원(국76,084 시59,134 구89,546천원)

○ 감염병 예방홍보 : 17,780천원 (구17,780)
○ 감염병 표본감시 : 19,480천원 (국17,740 시1,740)
○ 생물테러이중감시 : 5,040천원 (국 2,520 시2,520)
○ 생물테러대응 교육훈련: 7,848천원(국 3,924 시3,924)
○ AI 대응요원 백신 : 2,000천원 (구 2,000)
○ 검사실 운영 : 68,816천원 (구68,816)
○ 에이즈 및 성병예방 : 103,800천원 (국51,900 시50,950 구950)

건강증진과

보 고 순 서

Ⅰ. 일반현황 ------ 225

Ⅱ. 2019년도 주요업무 시행계획 [요약] ------ 227

Ⅲ. 주요사업

1. 생활터로 찾아가는 건강증진사업 ------ 237
2. 흡연예방 및 금연환경조성사업 ------ 239
3. 구강보건사업 ------ 241
4. 가임기 여성 건강증진사업 ------ 243
5. 영유아 건강관리사업 ------ 245
6. 예방접종사업 ------ 247
7. 심뇌혈관질환예방관리사업 ------ 248
8. 영양플러스사업 ------ 250

Ⅳ. 신규사업

1. 급성심근경색증뇌졸중 조기증상 인식개선사업 ------ 255
2. 음주폐해예방사업 ------ 257

Ⅰ 일 반 현 황

기구현황

건강증진과

건강증진팀 (7명)	모자보건팀 (3명)	만성질환관리팀 (3명)
○ 회계/예산 및 급여 ○ 서무 및 물품·기록물 관리 ○ 통합건강증진사업 ○ 금연환경조성사업 ○ 금연구역지정 및 지도단속 ○ 구강보건사업 ○ 음주폐해예방사업	○ 산후조리원 인허가·지도점검 ○ 임신, 출산 지원 ○ 미숙아/선천성대상이상아 지원 ○ 가임기여성 건강관리 ○ 영유아 건강관리 ○ 예방접종사업	○ 심뇌혈관질환관리사업 ○ 건강생활실천사업 ○ 모바일헬스케어 ○ 영양플러스사업 ○ 급성심근경색·조기증상 인식개선사업 ○ 지역사회건강조사

정·현원 현황

(단위:명)

구분	총원	일 반 직						일반 임기제
		소계	5급	6급	7급	8급	9급	
정원	13	12	2	3	3	4	0	1
현원	13	12	2	4	4	2	0	1
과원	0	-	0	1	1	△2	0	0

※ 휴직 2명 미포함

예산 현황

(단위:천원)

합 계	일반회계	특별회계	비 고
11,612,528	11,612,528	-	2018년도 대비: △31.7%

주요 현황 및 통계

◈ 협의회 현황

협 의 회 명	설치근거	제정일	위원수	구 성 인 원
건강생활실천협의회	법령 및 조례	1998.1.	8명	보건소장.구의원.서구의사회장등

Ⅱ 2019년도 주요업무 시행계획 [요약]

2018년도 주요업무 추진사항 및 2019년도 시행계획 [종괄]

○ 서구의 심뇌혈관질환 사망률은 지속적으로 감소추세에 있으나 여전히 전국이나 인천평균보다 높고, 각종 건강행태도 개선되고는 있으나 아직 낮은 수준

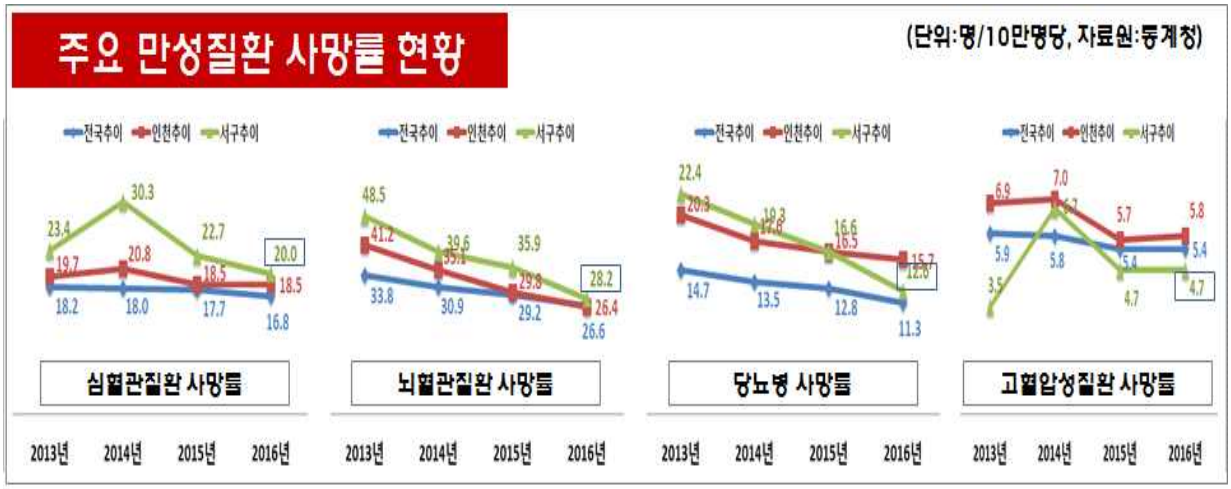

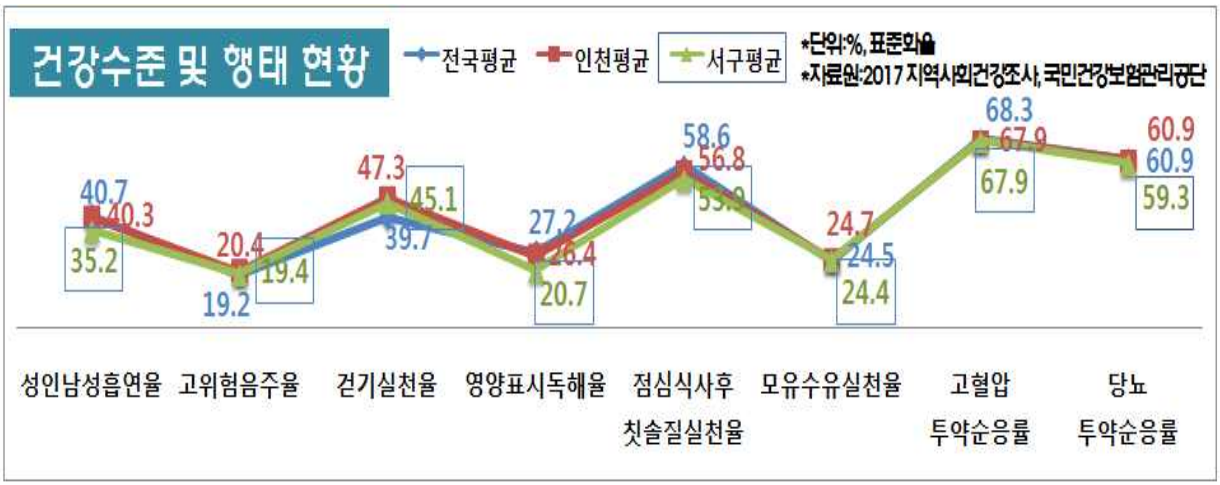

○ 그동안 건강증진과에서는 심뇌혈관질환 사망률을 낮추기 위해 선행질환(고혈압, 당뇨 등)관리와 건강생활실천(금연, 운동, 영양, 구강 등)에 중점을 두어 통합건강증진사업을 추진해 왔으며, 「2018.5. 보건복지부로부터 지역사회통합건강증진사업 최우수기관」, 「2018.5. 인천광역시 흡연예방 및 금연사업 최우수기관」으로 선정

○ 2018. 5-6월 실시한 건강요구도 설문조사시(N:901) 주민들은 “보건소가 더욱 관심을 기울여야 할 계층”으로 노인>임산부 및 영유아>성인순으로, “보건소에서 중점적으로 관심을 가져야 할 보건의료서비스”는 심뇌혈관질환관리>치매관리>금연이라고 응답

○ 따라서 2019년도 건강증진과의 사업운영방향은 아래와 같음

전략	지역사회중심 예방적·통합적 건강관리	
기본 방향	치료중심의 보건의료 패러다임을 전환, 지역사회 중심 예방 및 통합적 접근을 통해 주민의 건강수준 향상	
추진 과제	건강생활습관 실천을 위한 건강환경 조성	· 금연, 절주, 식습관, 신체활동 등 생애주기별 건강생활실천 교육 및 상담 서비스 확대 · 신체활동 기회확대 및 간접흡연·음주폐해 예방을 위한 건강 친화적 환경 조성 · 자기주도적 건강관리능력 향상을 위한 주민참여형 건강증진 사업(건강캠페인, 건강자치 등) 확대
	지역사회중심 심뇌혈관질환 예방·관리 체계 구축	· 건강검진 활성화 및 검진사후관리 강화로 고위험군 조기발견·조기치료 · 선행질환(고혈압·당뇨병·비만·이상지혈증 등) 등록 및 관리 수준 강화 · ICT 기반의 다양한 모바일 심뇌혈관질환 예방관리서비스 제공 · 급성심근경색증·뇌졸중 증상 인지 및 대처능력 향상을 위한 주민홍보 강화 · 의료기관 및 심뇌혈관질환센터와 협력 강화
	건강취약계층 대상 건강안전망 구축	· 모자보건 건강관리 강화 및 임산부 영유아 영양플러스 지원 확대로 평생건강의 기틀 마련 · 아동 및 노인, 장애인의 체계적 구강관리

2019년도 주요역점사업 및 신규사업 추진계획

○ 급성심근경색·뇌졸중 조기증상 인식개선사업

- 당위성
  - · 급성심근경색 · 뇌졸중에 대한 인지율 향상으로 조기응급대처를 통한 사망 및 후유증 감소와 삶의 질 향상에 기여
  - · 보건복지부 심뇌혈관질환 예방관리사업 추진방향기반
- 사업개요
  - · 급성심근경색 · 뇌졸중 정보에 대한 생활 속 접근성 강화
  - · 심뇌혈관질환 고위험군 및 기저질환 관리 강화
- 그동안 추진사항
  - · 약국이용자 대상 조기증상 및 대처법 홍보스티커 배부 · 부착유도 : 15,000부
  - · 경로당 대상 조기증상 및 대처법 홍보포스터 배부 · 부착 : 200부
  - · 전광판, 동영상 및 문자 송출 등을 활용한 주민홍보 실시
- 개선방안
  - · 지역사회 전문가의 자문 및 업무협약을 통한 홍보 전략수립
  - · 의원 및 약국이용자 대상 홍보, 지하철역사 홍보, 캠페인 확대 실시 등 주민 인식개선을 위한 홍보채널의 다각화
  - · 선행질환(고혈압 · 당뇨병) 조기발견 · 관리사업 및 교육 프로그램 확대 운영
- 전문가 의견
  - · 보건복지부『제1차 심뇌혈관질환관리 종합계획(2018~2022년)』 5대 추진전략 (14개 중점과제)에 포함
  - · 심근경색·뇌졸중 **증상** 인지율이 **20% 미만**('14년 기준)

    * **"조기증상을 잘 알고 있다" : 심근경색** ('11) 11.6% → ('14) 15.9%
    뇌졸중 ('11) 13.1% → ('14) 17.5%

- 분기별 향후계획

분 기	향 후 계 획	비 고
1분기	❍ 의사회 및 약사회 업무협약 체결 : 2월 - 홍보활동 협조 및 홍보자료 제작, 홍보방안 자문 ❍ 서부소방서 및 응급구조사회 업무협약 체결 : 2월 - 교육 프로그램(심폐소생술 등) 연계를 통한 혈압·혈당 모니터링 및 교육 프로그램 운영 ❍ 『급성심근경색·뇌졸중 조기증상 및 대처방법』 안내스티커 및 포스터 제작·배부 : 50,000부 ❍ 리플릿, 소책자, 배너 등 제작 및 배부·게시 : 연중 ❍ 보건소 및 건강생활지원센터 내소민원 대상 홍보 : 연중 ❍ 생활터(보건업무대행 영세사업장, 노인문화센터, 노인인력개발센터 등) 중심 홍보 캠페인 및 환자발견·관리사업 실시 : 연중 ❍ 고혈압, 당뇨병관리 상설교육 및 열린 건강강좌 운영 : 연중	
2분기	❍ 지하철역사, 의료기관, 공공기관 등의 게시판, 전광판, 스크린도어 활용 홍보 ❍ 대중매체(지역신문, 구정소식지, 홈페이지 등) 활용 홍보	
3분기	❍ 심뇌혈관질환예방관리주간 “레드서클 합동캠페인” 실시 : 9월 첫주 ❍ 『급성심근경색·뇌졸중 조기증상 및 대처방법』 안내스티커 및 포스터 제작·배부 : 50,000부	
4분기	❍ 대중매체(지역신문, 구정소식지, 홈페이지 등) 활용 홍보 ❍ 지하철역사, 의료기관, 공공기관 등의 게시판, 전광판, 스크린도어 활용 홍보	

- 소요예산 : 20,000천원〔국비 10,000 시비 5,000 구비 5,000〕
  · 사무관리비 : 20,000천원

❍ 음주폐해 예방사업

- 당위성
  · 과도한 음주는 신체적 질환 및 정신적 질환을 포괄하는 다양한 형태의 질병을 야기

· 음주는 질병발생 위험을 높이는 개인적인 문제뿐만 아니라 음주운전이나 폭력, 알코올 중독 등 타인에게 미치는 피해규모가 압도적으로 높아 음주로 인한 폐해의 심각성도 커지고 있음

· 서구 고위험 음주율 19.4%으로 전국평균 19.2%보다 높음(2017 지역사회건강조사)

- 사업개요 : 음주폐해 예방교육 및 절주환경 조성

- 분기별 향후계획

분 기	향 후 계 획	비 고
1분기	❍ 건강한 음주문화 스티커 제작 배부 ❍ 공공기관 대상 직장인 음주폐해인지교육 실시 ❍ 관내 중고등학교 음주폐해인지교육 신청접수	
2분기	❍ 서구종합육아지원센터와 연계한 어린이대상 음주폐해인지교육 실시 ❍ 청소년 대상 “찾아가는 건강체험관(절주, 금연, 아름다운성 등)” 운영 ❍ 청소년 절주 서포터즈 모집	
3분기	❍ 하계 방학을 이용한 청소년 절주 서포터즈 교육 및 활동 지원 ❍ 청소년 유해환경 감시단 운영	
4분기	❍ “음주폐해 예방의 달” 행사 및 캠페인 실시 ❍ 연말대비를 위한 직장인 대상 음주폐해인지교육 실시	

- 소요예산 : 24,820천원 〔국 6,410 시 3,205 구 15,205〕

· 사 무 관 리 비 : 12,820천원

· 행사실비보상금 : 12,000천원

Ⅲ 주 요 사 업

1	[클린안전생태도시-스마트안전기반 구축] **생활터로 찾아가는 건강증진사업**

생활수준 향상 및 인구의 고령화로 인한 만성질환의 지속적 증가로 생활터 활용 밀착형 통합 보건서비스 구축이 필요하며 권역별 인구 특성 및 건강행태에 따른 맞춤 건강증진사업 제공의 요구도 증가

사업개요

○ 건강 검사 및 개인별 맞춤 통합 건강 상담
○ 찾아가는 이동체험관 및 건강증진 프로그램 운영
○ 주민 주도형 건강리더 양성 및 활동 지원
○ 건강생활실천을 위한 환경조성(모바일 앱 플랫폼 구축 등)

그동안 추진사항

○ 생활터로 찾아가는 통합 건강서비스 : 43회/3,651명
○ 건강 검사 및 개인별 맞춤 통합 건강 상담 : 13,650명
○ 모바일 앱(헬스케어, 워크온) 건강관리 : 1,892명
○ 건강 행태 개선을 위한 건강증진 프로그램 운영 : 258회/7,392명
○ 권역별 공원 야간 걷기교실 운영 : 25회/825명
○ 주민 참여형 건강리더 양성 및 운동 동아리 운영
- 웃음운동지도자 양성 : 2기(8회)/수료68명, 자격 48명(누계:241명)
- 주민 주도형 운동동아리 운영(웃음, 걷기) : 344회/4,351명
○ 건강생활실천을 위한 건강 걷기 계단 조성 : 2개소
- 보건소, 완정건강생활지원센터

전문가 및 구민 의견

○ 전문가의견 : 통합건강증진사업 계획에 근거한 지역사회 연계 강화 및 건강생활실천 환경조성 필요

분기별 향후계획

분 기	향 후 계 획	비 고
1분기	○ 건강증진사업 운영을 위한 지역사회 연계 및 협업 - 서구체육회, 시설관리공단, 국제성모병원 등 MOU 체결 ○ 모바일 앱 사용 계약 체결 및 플랫폼 구축 ○ 건강증진사업 홍보 활동 및 대상자 모집 ○ 권역별 공원을 이용한 야간걷기교실 운영 : 1개소 ○ 건강검사에 따른 맞춤 개인 상담 서비스 : 1,200명 ○ 건강증진프로그램 운영 : 24회/1,000명 ○ 주민 주도형 건강동아리 운영 : 38회/900명	
2분기	○ 건강검사에 따른 맞춤 개인 상담 서비스 : 2,000명 ○ 모바일 앱(헬스케어, 워크온) 건강관리 운영 : 1,900명 ○ 권역별 공원을 이용한 야간걷기교실 운영 : 3개소 ○ 건강증진프로그램 운영 : 70회/2,000명 ○ 찾아가는 이동 건강 체험관 운영 : 30회 ○ 주민 주도형 건강동아리 운영 : 40회/950명	
3분기	○ 건강검사에 따른 맞춤 개인 상담 서비스 : 1,500명 ○ 모바일 앱(헬스케어, 워크온) 건강관리 운영 : 1,950명 ○ 권역별 공원을 이용한 야간걷기교실 운영 : 1개소 ○ 건강증진프로그램 운영 : 70회/2,000명 ○ 찾아가는 이동 건강 체험관 운영 : 25회 ○ 주민 주도형 건강동아리 운영 : 40회/950명	
4분기	○ 사업 운영 결과 평가 ○ 건강검사에 따른 맞춤 개인 상담 서비스 : 1,300명 ○ 모바일 앱(헬스케어, 워크온) 건강관리 운영 : 2,000명 ○ 권역별 공원을 이용한 야간걷기교실 운영 : 1개소 ○ 건강증진프로그램 운영 : 28회/1,200명 ○ 찾아가는 이동 건강 체험관 운영 : 15회 ○ 주민 주도형 건강동아리 운영 : 30회/850명	

소요예산 : 84,820천원 (국42,410 시21,205 구21,205천원)

2 흡연예방 및 금연환경조성사업

흡연은 모든 질환에 영향을 미치는 예방 가능한 건강유해요인으로 지속적인 흡연예방 및 금연 환경조성을 통해 흡연율 감소와 간접흡연 피해예방으로 지역주민의 건강증진 도모

사업개요

○ 흡연자의 금연성공 지원을 위한 상설(이동) 금연클리닉 운영
○ 아동·청소년 및 지역주민 대상 흡연예방 금연교육 및 금연홍보
○ 금연 환경조성 및 간접흡연 피해예방을 위한 금연구역 지정·관리

그동안 추진사항

○ 흡연자 금연클리닉 등록 및 이동금연클리닉 운영 : 4,596명/74회
○ 아동·청소년, 성인 대상 흡연예방 및 금연교육 실시 : 456회
○ 간접흡연피해 예방을 위한 금연구역 지정·관리
- 국민건강증진법 및 조례에 의한 금연구역 관리 : 10,904개소
- 공동주택 금연구역지정 관리 : 20개소
- 금연구역의 법령 이행실태 지도점검 : 27,500건
- 금연구역 법령위반(흡연행위 등) 과태료 부과 : 1,051건/59,755천원

문제점 및 개선방안

○ 문 제 점 : 금연 관리시설의 확대로 점검요원의 업무 과중
○ 개선방안
- 금연구역에 대한 시설관리자 및 주민에 대한 홍보 강화
- 인력확충으로 금연구역 관리시설 실태점검 철저

전문가 및 구민 의견

○ 구민의견 : 간접흡연 피해예방을 위하여 시설점검 강화

분기별 향후계획

분 기	향 후 계 획	비 고
1분기	○ 금연클리닉 및 이동금연클리닉 운영 : 1,000명 / 10회 ○ 흡연예방교육 실시 : 100회 ○ 금연구역 지도점검 : 7,250건 ○ 금연구역 법령 위반자 과태료 부과 : 150건	
2분기	○ 금연클리닉 및 이동금연클리닉 운영 : 1,000명 / 10회 ○ 흡연예방 캠페인 운영 : 3회 ○ 금연구역 지도점검 : 7,250건 ○ 금연구역 법령 위반자 과태료 부과 : 150건	
3분기	○ 금연클리닉 및 이동금연클리닉 운영 : 1,000명 / 10회 ○ 흡연예방교육 실시 : 100회 ○ 금연구역 지도점검 : 7,250건 ○ 금연구역 법령 위반자 과태료 부과 : 150건	
4분기	○ 금연클리닉 및 이동금연클리닉 운영 : 1,000명 / 10회 ○ 흡연예방 캠페인 운영 : 3회 ○ 금연구역 지도점검 : 7,250건 ○ 금연구역 법령 위반자 과태료 부과 : 150건	

소요예산 : 433,080천원 (국 215,440 시 107,720 구 109,920)

3 구강보건사업

예방중심의 구강관리 서비스를 제공하여 구강질환을 예방하고, 취약계층 대상 구강진료서비스를 통하여 구강건강의 형평성 및 평생구강건강관리 제고

사업개요

○ 구강건강향상을 위한 찾아가는 구강건강관리교실 운영
- 「아동이 건강한 도시」 아동·청소년 구강건강지킴이 사업 실시
- 어린이, 성인, 노인 등 생애주기별 맞춤 구강교실 운영 등

○ 충치예방 및 시린이 완화를 위한 불소양치 및 불소도포사업 실시

○ 구강보건실 운영을 통한 구강검진, 치아홈메우기, 틀니세척 등의 구강서비스 제공

그동안 추진사항

○ 구강건강향상을 위한 구강건강관리교실 운영: 559회 9,816명

○ 충치예방 및 시린이 완화를 위한 불소양치 및 불소도포사업: 23,548명

○ 구강검진, 치아홈메우기, 틀니세척 등의 구강보건실 운영: 12,092명

문제점 및 개선방안

○ 문 제 점 : 성인 대상의 구강교육 부족

○ 개선방안 : 서구 육아종합지원센터와 연계하여 부모대상의 구강교육 실시

분기별 향후계획

분 기	향 후 계 획	비 고
1분기	○ 구강보건실 상시 운영/ 목표: 2,500명 - 구강검진 및 상담, 치아홈메우기, 틀니세척 등 실시 ○ 불소도포 및 불소용액양치사업 실시/ 목표: 4,000명	
2분기	○ 구강보건실 상시 운영/ 목표: 2,500명 ○ 아동·청소년 구강건강지킴이 사업 실시/ 목표: 7개교, 4개센터 - 초등학교 1~3학년 및 지역아동센터 아동 대상 예방진료 실시 ○ 구강건강관리교실 및 이동홍보관 운영/ 목표: 210회 - 생애주기별 구강관리방법 등 교육 및 홍보관 운영 ○ 불소도포 및 불소용액양치사업 실시/ 목표: 6,000명	
3분기	○ 구강보건실 상시 운영/ 목표: 2,500명 ○ 아동·청소년 구강건강지킴이 사업 실시/ 목표: 7개교, 4개센터 ○ 구강건강관리교실 및 이동홍보관 운영/ 목표: 210회 ○ 불소도포 및 불소용액양치사업 실시/ 목표: 6,000명	
4분기	○ 구강보건실 상시 운영/ 목표: 2,500명 ○ 아동·청소년 구강건강지킴이 사업 실시/ 목표: 7개교, 4개센터 ○ 구강건강관리교실 및 이동홍보관 운영/ 목표: 120회 ○ 불소도포 및 불소용액양치사업 실시/ 목표: 4,000명	

소요예산 : 51,850천원 (국 16,625 시 8,312 구 26,913)

4 가임기 여성 건강증진사업

가임기 여성 건강관리 지원 및 임산부의 체계적인 등록 관리로 안전하고 건강한 분만을 유도하고 태아와 모성의 건강증진 도모

사업개요

○ 대상 : 관내 등록된 임산부 및 가임기 여성
○ 추진내용 : 모성 건강증진 프로그램 운영 및 건강관리 지원

그동안 추진사항

○ 예비맘 건강검진 실시 : 670명
○ 임산부 등록관리 : 4,220명
○ 모성건강증진 프로그램 운영 : 103회/ 1,633명
○ 청소년산모 임신출산 의료비 지원 : 4명/ 2,943천원
○ 난임부부 시술비 및 한방 난임부부 의료비 지원 : 117명/ 34,185천원
○ 고위험임산부 의료비 지원 : 85명/ 42,988천원
○ 산모신생아 건강관리 지원 : 1,010명
○ 산후우울증 검사 및 결과 관리 : 1,160명

문제점 및 개선방안

○ 문제점 : 산모신생아 건강관리 지원사업의 경우 소득기준에 따라 지원여부가 결정되기 때문에 출산가정의 서비스 요구 대비 지원율 미흡
○ 개선방안 : 소득기준 상향으로 지원율 확대
(기준중위소득80%이하→100%이하)

분기별 향후계획

분 기	향 후 계 획	비 고
1분기	○ 2019년도 모자보건사업 변경사항 홍보 - 보도자료, 홈페이지, 구정소식지, 안내문 등 ○ 임산부 등록관리 : 1,000명/ 18,900천원 - 엽산제 및 철분제, 축하선물 지원, 건강검진 및 상담 ○ 산모신생아 건강관리 지원 : 330명/ 353,014천원 예탁 ○ 청소년,고위험산모,난임부부 지원 : 105명/29,380천원	
2분기	○ 임산부 등록관리 : 1,000명/ 18,900천원 - 엽산제 및 철분제 지원, 건강검진 및 상담 ○ 모성건강증진프로그램 운영 : 50회 ○ 산모신생아 건강관리 지원 : 330명/ 353,014천원 예탁 ○ 청소년,고위험산모,난임부부 지원 : 105명/29,380천원	
3분기	○ 임산부 등록관리 : 1,000명/ 18,900천원 - 엽산제 및 철분제 지원, 건강검진 및 상담 ○ 모성건강증진프로그램 운영 : 30회 ○ 산모신생아 건강관리 지원 : 330명/ 353,014천원 예탁 ○ 청소년,고위험산모,난임부부 지원 : 105명/29,380천원	
4분기	○ 임산부 등록관리 : 1,000명/ 18,900천원 - 엽산제 및 철분제 지원, 건강검진 및 상담 ○ 모성건강증진프로그램 운영 : 30회 ○ 산모신생아 건강관리 지원 : 330명/ 353,014천원 예탁 ○ 청소년,고위험산모,난임부부 지원 : 105명/29,380천원	

소요예산 : 1,930,821천원 (국 1,093,663 시 490,639 구 346,519)

5 영유아 건강관리사업

영유아에 대한 사전 예방적 검사 및 의료비 지원을 통하여 영유아의 장애발생을 예방하고 건강한 성장발달 도모

사업개요

○ 대상 : 관내 저소득 가구의 신생아 및 영유아
○ 추진내용 : 영유아 건강증진을 위한 검사 및 의료비 지원
- 선천성대사이상 검사 지원 및 환아 등록 관리
- 미숙아 및 선천성이상아 의료비 지원
- 신생아 청각선별검사 및 정밀검사비 지원
- 저소득층 기저귀 조제분유 지원 : 기준중위소득 40%이하

그동안 추진사항

○ 선천성대사이상 검사 및 환아 의료비 지원 : 4,430명/ 149,792천원
○ 미숙아 및 선천성이상아 의료비 지원 : 142명/ 99,970천원
○ 신생아 청각선별검사 및 정밀검사비 지원 : 1,009명/ 25,365천원
○ 저소득층 기저귀 조제분유 지원 : 737명

분기별 향후계획

분 기	향 후 계 획	비 고
1분기	○ 선천성대사이상 환아 등록 및 의료비 지원 : 15,950천원 ○ 미숙아 등록관리 및 의료비 지원 : 38명/27,000천원 ○ 신생아 청각선별검사 및 정밀검사비 지원 : 6,450천원 ○ 저소득층 기저귀조제분유 지원 : 185명/110,856천원 예탁 ○ 임산부 지원사업과 연계하여 영유아 건강관리사업 홍보 추진	

분 기	향 후 계 획	비 고
2분기	○ 선천성대사이상 환아 등록 및 의료비 지원 : 15,950천원 ○ 미숙아 등록관리 및 의료비 지원 : 38명/27,000천원 ○ 신생아 청각선별검사 및 정밀검사비 지원 : 6,450천원 ○ 저소득층 기저귀조제분유 지원 : 185명/110,856천원 예탁	
3분기	○ 선천성대사이상 환아 등록 및 의료비 지원 : 15,950천원 ○ 미숙아 등록관리 및 의료비 지원 : 38명/27,000천원 ○ 신생아 청각선별검사 및 정밀검사비 지원 : 6,450천원 ○ 저소득층 기저귀조제분유 지원 : 185명/110,856천원 예탁	
4분기	○ 선천성대사이상 환아 등록 및 의료비 지원 : 15,950천원 ○ 미숙아 등록관리 및 의료비 지원 : 38명/27,000천원 ○ 신생아 청각선별검사 및 정밀검사비 지원 : 6,450천원 ○ 저소득층 기저귀조제분유 지원 : 185명/110,856천원 예탁	

소요예산 : 641,024천원 (국 320,512 시 160,256 구 160,256)

6 예방접종사업

예방접종 대상자에 대해 국가예방접종을 실시하고 예방접종 비용 전액을 지원함으로써 육아에 따른 경제적 부담을 덜어주고, 예방접종률을 향상시켜 지역사회 감염병을 예방하고자 함

사업개요

○ 대상 : 0~12세 어린이 및 성인

○ 추진내용

- 예방접종 효과 극대화를 위한 대상자의 적기접종 실시
- 만12세 이하 아동의 국가예방접종 비용 전액지원으로 완전접종률 제고
- 예방접종 기록의 전산등록을 통한 체계적인 접종기록 유지

그동안 추진사항

○ 국가예방접종 실시(BCG 등 17종) : 6,961건

○ 어린이국가예방접종비용 전액 지원사업 : 167,083건/6,348,857천원

○ 국가예방접종 위탁의료기관 지정 및 점검 : 115개소

○ B형간염 주산기감염 예방사업 실시 : 335건/13,459천원

○ 초·중학교 입학생 예방접종 확인사업 실시 : 66개교/10,897명

○ 인플루엔자 위탁의료기관 계약 및 지정 : 149개소

분기별 향후계획

분 기	향 후 계 획	비 고
1분기	○ 어린이 국가예방접종 및 65세 이상어르신 폐렴구균 접종 실시 ○ 초, 중학교 입학생 예방접종 확인사업 : 66개교	
2분기	○ 어린이 국가예방접종 및 65세 이상어르신 폐렴구균 접종 실시 ○ 초등 6학년, 중등 1학년 (만11~12세) 추가접종 : 7,000건	
3분기	○ 어린이 국가예방접종 및 65세 이상어르신 폐렴구균 접종 실시 ○ 인플루엔자 예방접종 위탁의료기관 계약 : 150개소	
4분기	○ 어린이 국가예방접종 및 65세 이상어르신 폐렴구균 접종 실시 ○ 인플루엔자 예방접종 사업 실시 : 54,837명	

소요예산 : 7,479,431천원 [국3,663,902 시1,831,951 구1,983,578천원]

7 심뇌혈관질환예방관리사업

심뇌혈관질환의 발병과 이에 따른 사망률의 증가로 선행질환인 대사증후군, 고혈압, 당뇨병 등을 조기발견·치료와 체계적인 관리로 질병부담을 감소시킴으로 구민의 건강증진에 기여

사업개요

○ 건강고위험군 발견 및 건강관리를 위한 통합상담실 운영
○ 심뇌혈관질환 조기발견을 위한 이동상담실 운영
○ 모바일을 통한 건강 고위험군 건강관리 실시
○ 심뇌혈관질환 관리 교육 프로그램 운영 및 홍보

그동안 추진사항

○ 건강원스톱 사례관리 및 건강 상담 : 10,024명
○ 고혈압, 당뇨병 조기발견을 위한 이동상담실 운영 : 31회/2,686명
○ 건강 고위험군『모바일 헬스케어』등록·관리 : 182명
○ 심뇌혈관질환관리 교육 프로그램 운영 : 25회/694명
○ 심뇌혈관질환 예방을 위한 홍보 캠페인 실시 : 31회
○ 건강보험공단 건강검진 이상자 결과 상담·관리 : 10,244명
○ 심뇌혈관질환예방관리사업지원단의 사업계획·결과 컨설팅 : 1회

문제점 및 개선방안

○ 문제점
- 심뇌혈관질환 인지율(46.6%) 및 심뇌혈관질환 예방관리수칙 인지율(28.8%)이 낮음
- 고혈압 진단경험율(21.2%) 및 당뇨병 진단경험율(7.6%)이 낮음

○ 개선방안
- 심뇌혈관질환 고위험군 및 선행질환의 관리강화 및 지역사회연계를 통한 찾아가는 이동상담실 확대운영
- 심뇌혈관질환 위험요인, 예방수칙 등 인지도 향상을 위한 홍보강화

전문가 및 구민 의견

○ 보건복지부 제1차 심뇌혈관질환관리 종합계획(2018~2022년)에 근거한 체계적인 관리강화 필요성 대두

분기별 향후계획

분 기	향 후 계 획	비 고
1분기	○ **보건소 모바일헬스케어사업 참여자 선정(1차) 및 사전검사 : 1월~2월** ○ 보건소 모바일헬스케어 참여자 상담관리(영역별 집중상담/상시상담) : 연중(월 1회 / 주 1회) ○ 건강원스톱 사례관리 및 건강검진이상자결과 상담 : 6,200건 ○ 고혈압, 당뇨병 조기발견을 위한 이동상담실 운영 : 연중 ○ 고혈압, 당뇨병관리 상설교실 운영 : 8회/250명 ○ 심뇌혈관질환예방관리 홍보활동 실시 - 스티커 및 리플릿 배부, 현수막 및 배너 게시, 홈페이지 게재 등 ○ **당뇨병 환자 영양관리(식이개선)를 위한 『당뇨시식회』 개최 : 3월**	
2분기	○ 건강원스톱 사례관리 및 건강검진이상자결과상담 : 6,300건 ○ 고혈압, 당뇨병 조기발견을 위한 이동상담실 운영 : 연중 ○ 고혈압, 당뇨병관리 상설교실 및 건강강좌 운영 : 13회/450명 ○ 심뇌혈관질환예방관리 홍보활동 실시 - 스티커 및 리플릿 배부, 현수막 및 배너 게시, 홈페이지 게재 등 ○ **보건소 모바일헬스케어사업 참여자 선정(2차) 및 사전검사 : 6월~7월**	
3분기	○ 건강원스톱 사례관리 및 건강검진이상자결과 상담 : 6,250건 ○ 고혈압, 당뇨병 조기발견을 위한 이동상담실 운영 : 연중 ○ 고혈압, 당뇨병관리 상설교실 및 건강강좌 운영 : 13회/450명 ○ 심뇌혈관질환예방관리 홍보활동 실시 - 스티커 및 리플릿 배부, 현수막 및 배너 게시, 홈페이지 게재 등 ○ **심뇌혈관질환예방관리주간 『레드서클 합동캠페인』 실시 : 9월 첫주**	
4분기	○ 건강원스톱 사례관리 및 건강검진이상자결과 상담 : 6,250건 ○ 고혈압, 당뇨병 조기발견을 위한 이동상담실 운영 : 연중 ○ 고혈압, 당뇨병관리 상설교실 및 건강강좌 운영 : 13회/450명 ○ 심뇌혈관질환예방관리 홍보활동 실시 - 스티커 및 리플릿 배부, 현수막 및 배너 게시, 홈페이지 게재 등 ○ **보건소 모바일헬스케어사업 결과평가 : 12월**	

소요예산 : 129,577천원 [국 64,788 시 32,395 구 32,394]

8 영양플러스사업

영양 측면의 위험집단인 임산부 및 영유아에게 맞춤형 영양교육 실시 및 보충식품 지원으로 영양문제 해소 및 식생활 관리 능력 배양을 통하여 취약 주민의 건강증진을 도모

사업개요

○ 사업기간 : 연중
○ 대　　상 : 서구 거주 임산부·수유부 및 만 6세 미만 영유아
- 소득수준 : 가구 규모별 기준 중위소득의 80% 이하
- 위험요인 : 빈혈, 저체중, 성장부진, 영양섭취상태 불량 중 한 가지 이상의 영양위험요인 보유자

○ 사업내용
- 개인별 영양평가(영양상태·지식·태도) 실시를 통한 대상자 선정
- 대상자별 패키지에 따른 보충식품(쌀·우유·달걀 등 11종) 공급
- 영양상담, 단체·소그룹 영양교육, 가정방문 교육 실시

그동안 추진사항

○ 대상자 등록관리 및 보충식품 배송건수 : 558명/6,866건
○ 대상자별 단체 영양교육 및 소그룹교육 진행 : 66회/1,772명
○ 가구방문 식품보관상태 점검 및 개별 영양교육 진행 : 133가구
○ 사업방침 및 배송관련 친절교육 등 식품배송업체 교육 : 3회

문제점 및 개선방안

○ 문 제 점
- 직장여성, 만삭 임신부 등의 경우 대면 교육 참석이 어려움
- 제공되는 보충식품의 종류가 한정되어 장기간 섭취가 어려움

○ 개선방향
- 사이버 교육실시 등으로 교육방식 개선
- 대체가능 보충식품 검토 후 공급업체와 협의 후 주기적 대체 공급

전문가 및 구민 의견

○ 구민의견(2018년 영양플러스 만족도 조사 결과)
- 사이버 교육 실시 등 교육 방식 개선 바람
- 보충식품 품목의 변경 및 확대, 주기적 교체 요구

분기별 향후계획

분 기	향 후 계 획	비 고
1분기	○ 사업홍보(홈페이지, 맘 카페, SMS, 구정소식지 등) : 연중 ○ 출산, 맞벌이가정 온라인교육 실시 : 연중 ○ 식품공급업체 선정(시 일괄 단가 계약) : 1월 ○ 식품공급업체 대상 배송관련 교육 실시 : 2월 ○ 사업설명회 실시(상반기 신규대상자 모집 및 선정) : 2월 ○ 대상자 패키지별 보충식품 지원 : 1,400명 ○ 단체·소그룹 영양교육 실시 : 15회/400명 ○ 가정방문을 통한 보충식품 보관방법 지도 : 33가구	
2분기	○ 대상자 패키지별 보충식품 지원 : 1,572명 ○ 단체·소그룹 영양교육 실시 : 18회/500명 ○ 가정방문을 통한 보충식품 보관방법 지도 : 35가구 ○ 식품공급업체 대상 배송관련 교육 실시 : 5월 ○ 상반기 영양플러스 만족도 조사 실시 : 6월	
3분기	○ 대상자 패키지별 보충식품 지원 : 1,520명 ○ 단체·소그룹 영양교육 실시 : 16회/450명 ○ 가정방문을 통한 보충식품 보관방법 지도 : 35가구 ○ 식품공급업체 대상 보충식품 보관 등 위생교육 실시 : 8월 ○ 사업설명회 실시(하반기 신규대상자 모집 및 선정) : 9월	
4분기	○ 대상자 패키지별 보충식품 지원 : 1,558명 ○ 단체·소그룹 영양교육 실시 : 16회/450명 ○ 가정방문을 통한 보충식품 보관방법 지도 : 32가구 ○ 하반기 영양플러스 만족도 조사 실시 : 12월	

소요예산 : 211,376천원 (국 105,688 시 52,844 구 52,844)

Ⅳ 신 규 사 업

1 급성심근경색·뇌졸중 조기증상 인식개선사업

심뇌혈관질환 사망률이 국내 사망원인 2,3순위를 차지하며 이에 따른 의료비 부담이 지속적으로 증가함에 따라, 급성심근경색 및 뇌졸중에 대한 인지율 향상으로 조기응급대처를 통한 사망 및 후유증 감소와 삶의 질 향상에 기여

당위성

○ 급성심근경색·뇌졸중에 대한 인지율 향상으로 조기응급대처를 통한 사망 및 후유증 감소와 삶의 질 향상에 기여

○ 보건복지부 심뇌혈관질환예방관리사업 추진방향 기반

사업개요

○ 추진기간 : 연중

○ 추진내용

- 급성심근경색·뇌졸중 정보에 대한 생활 속 접근성 강화
- 심뇌혈관질환 고위험군 및 선행질환 관리 강화

문제점 및 개선방안

○ 심뇌혈관질환 인지율(46.6%)과 심뇌혈관질환예방관리수칙 인지율(28.8%)로 낮은 인지율에 따른 사망 및 후유증 발생

○ 지역사회 전문가의 자문 및 업무협약을 통한 홍보 전략수립

○ 의원 및 약국이용자 대상 홍보, 지하철역사 홍보, 캠페인 확대 등 주민인식개선을 위한 홍보 채널의 다각화

○ 선행질환(고혈압·당뇨) 조기발견·관리사업 및 교육 프로그램 확대 운영

전문가 및 구민 의견

○ 보건복지부『제1차 심뇌혈관질환관리 종합계획(2018~2022년)』 5대 추진전략(14개 중점과제)에 포함

○ 심근경색·뇌졸중 조기증상 인지율이 20% 미만('14년 기준)

* "조기증상을 잘 알고 있다" : 심근경색 ('11) 11.6% → ('14) 15.9%
뇌졸중 ('11) 13.1% → ('14) 17.5%

분기별 향후계획

분 기	향 후 계 획	비 고
1분기	○ 의사회 및 약사회 업무협약 체결 : 2월 - 홍보활동 협조 및 홍보자료 제작, 홍보방안 자문 ○ 서부소방서 및 응급구조사회 업무협약 체결 : 2월 - 교육 프로그램(심폐소생술 등) 연계를 통한 혈압·혈당 모니터링 및 교육 프로그램 운영 ○ 『급성심근경색·뇌졸중 조기증상 및 대처방법』 안내스티커 및 포스터 제작·배부 : 50,000부 ○ 리플릿, 소책자, 배너 등 제작 및 배부·게시 : 연중 ○ 보건소 및 건강생활지원센터 내소민원 대상 홍보 : 연중 ○ 생활터 중심 홍보 캠페인 및 환자발견·관리사업 실시 : 연중 - 보건업무대행 영세사업장, 노인문화센터, 노인인력개발센터 등 ○ 고혈압, 당뇨병관리 상설교육 및 열린 건강강좌 운영 : 연중	
2분기	○ 지하철역사, 의료기관, 공공기관 등의 게시판, 전광판, 스크린도어 활용 홍보 ○ 대중매체(지역신문, 구정소식지, 홈페이지 등) 활용 홍보	
3분기	○ 심뇌혈관질환예방관리주간 "레드서클 합동캠페인" 실시 : 9월 첫 주 ○ 『급성심근경색·뇌졸중 조기증상 및 대처방법』 안내스티커 및 포스터 제작·배부 : 50,000부	
4분기	○ 지하철역사, 의료기관, 공공기관 등의 게시판, 전광판, 스크린도어 활용 홍보 ○ 대중매체(지역신문, 구정소식지, 홈페이지 등) 활용 홍보	

소요예산 : 20,000천원 (국 10,000 시 5,000 구 5,000)

2 음주폐해 예방사업

올바른 음주문화 및 절주환경을 조성하여 과도한 음주로 인한 음주 폐해를 예방하고 건강한 지역사회를 도모

당위성

○ 과도한 음주는 신체적 질환 및 정신적 질환을 포괄하는 다양한 형태의 질병을 야기

○ 음주는 질병발생 위험을 높이는 개인적인 문제뿐만 아니라 음주운전이나 폭력, 알코올 중독 등 타인에게 미치는 피해규모가 압도적으로 높아 음주로 인한 폐해의 심각성도 커지고 있음

- 서구 고위험 음주율 19.4%으로 전국평균 19.2%보다 높음 (2017지역사회건강조사)

사업개요

○ 추진기간 : 연중

○ 추진내용

- 생애주기별·생활터별 **음주폐해 예방교육 실시**
  - · 어린이대상 구연동화 및 손인형극을 통한 음주폐해인지교육실시
  - · 청소년 대상 가상음주체험, OX퀴즈 등의 건강체험관 운영
  - · 사업장 및 공공기관 직원 절주 교육 실시
  - · 개인 절주교육 및 상담 , 문제음주자 전문기관연계
- 절주 서포터즈 조성 및 캠페인을 통한 **절주환경조성**

분기별 향후계획

분 기	향 후 계 획	비 고
1분기	○ 건강한 음주문화 스티커 제작 배부 ○ 공공기관 대상 직장인 음주폐해인지교육 실시 ○ 관내 중고등학교 음주폐해인지교육 신청접수	
2분기	○ 서구종합육아지원센터와 연계한 어린이대상 음주폐해인지교육 실시 ○ 청소년 대상 “찾아가는 건강체험관(절주, 금연, 아름다운성 등)” 운영 ○ 청소년 절주 서포터즈 모집 ○ 절주환경 조성을 위한 캠페인 실시	
3분기	○ 하계 방학을 이용한 청소년 절주 서포터즈 교육 및 활동지원 ○ 청소년 대상 음주폐해인지교육 실시 ○ 청소년 유해환경 감시단 운영	
4분기	○ “음주폐해 예방의 달” 행사 및 캠페인 실시 ○ 연말대비를 위한 직장인 대상 음주폐해인지교육 실시	

소요예산 : 24,820천원 (국 6,410 시 3,205 구 15,205)

지역보건과

보 고 순 서

Ⅰ. 일반현황 ------ 261

Ⅱ. 2019년도 주요업무 시행계획 [요약] ------ 263

Ⅲ. 주요사업

1. 찾아가는 방문보건서비스 시범 운영 ------ 271
2. 방문 건강관리서비스 사업 ------ 273
3. 통합진료실 운영 ------ 275
4. 재활서비스 사업 ------ 277
5. 저소득층 건강검진 및 국가암검진 사업 ------ 279
6. 치매 예방 및 관리 사업 ------ 281
7. 정신건강복지사업 ------ 284

Ⅳ. 신규사업

1. 우울 ONE-SOTP 조기검진비 지원 사업 ------ 289

Ⅴ. 현안사항

1. 치매안심센터 시설 및 인력 확충 ------ 293

Ⅰ 일 반 현 황

기구현황

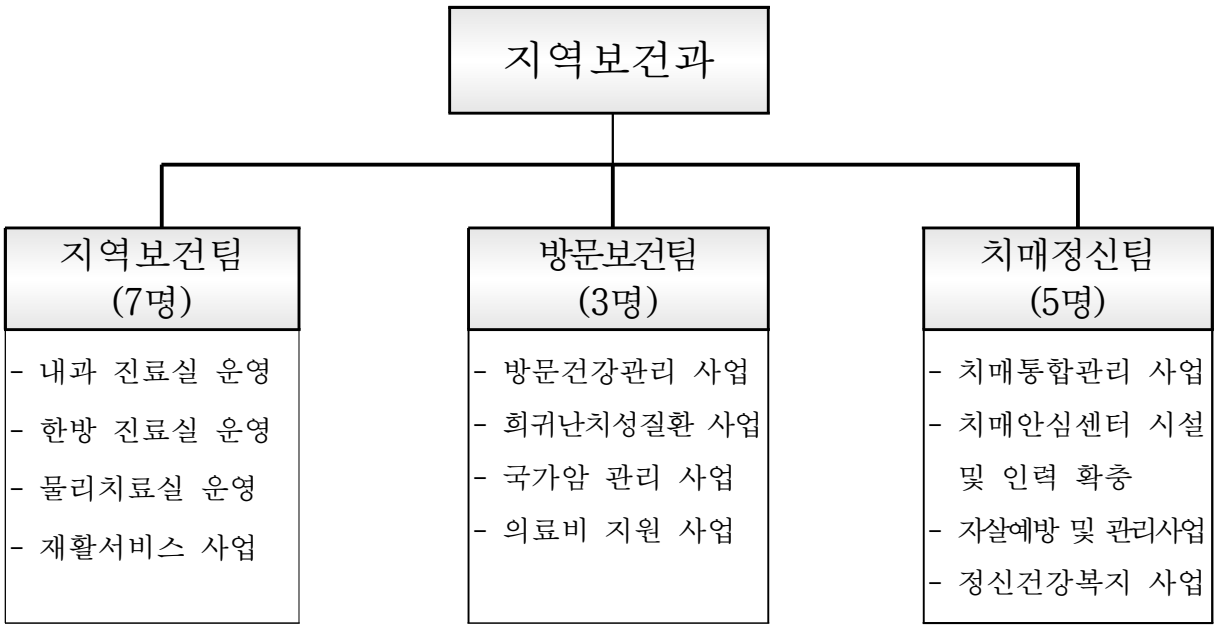

정·현원 현황

(단위:명)

구분	총원	정무직	일 반 직								별 정 직				일반 임기제
			소계	2급	4급	5급	6급	7급	8급	9급	별정5급	별정7급	별정8급	별정9급	
정원	15		13			1	4	2	5	1					2
현원	15		13			1	3	4	4	1					2
과원	-		-			-	△1	2	△1	-					-

예산 현황

(단위:천원)

합 계	일반회계	특별회계	비 고
5,437,287	5,437,287	0	2018년도 대비: 23.61%증

주요 현황 및 통계

◈ 위원회 현황

위 원 회 명	설치근거	제정일	위원수	구 성 인 원
정신건강심사 위원회	정신건강복지법 제53조	2009.04.	8명	과장, 정신과전문의, 변호사, 교수, 정신건강전문요원
치매운영위원회	치매관리법 제8조	2012.04.	5명	치매안심센터장, 지역보건과장, 건강보험공단, 가좌노인문화센터장, 재가요양센터 협의회장

◈ 서구 정신건강복지센터 현황

개소일	소재지	규모	주요업무	인력	수탁기관
2005.03.	서구 탁옥로 39 (서구보건소 4층)	302.4㎡	· 정신건강증진사업 · 정신질환자관리 · 자살예방사업	15명 (센터장1명 비상근)	인천 참사랑 병원

◈ 서구 치매안심센터 현황

개소일	소재지	규모	주요업무	인력	수탁기관
2005.03.	서구 승학로 263 (연희노인문화센터3층)	253.8㎡	< 치매안심돌봄터 > · 치매어르신 주간보호	8명	인천 참사랑 병원
2012.04.27.	서구 승학로263 (연희노인문화센터 3층)	95.4㎡	< 치매안심센터 > · 치매 조기검진 예방교육 · 치매환자 쉼터운영 · 치매가족카페운영	17명 (센터장1명 비상근)	인천 참사랑 병원
2018.05.02.	서구 원창로240번길 6 (참사랑맞은편)	676.4㎡			

Ⅱ 2019년도 주요업무 시행계획 [요약]

2018년도 주요업무 추진사항 및 2019년도 시행계획 (총괄)

○ 치매안심센터 직영운영을 위해서, 2018년에 후보지 선정 위원회 구성 및 공모를 통해 투명하고 공정하게 후보지 선정을 완료하였고, 2019년에는 시설 및 인력을 보강을 실시하고, 치매안심센터와 돌봄터를 통합하여 주민들의 치매예방 및 관리 사업에 만전을 기하고자 함.

○ 복지사각지대 해소를 위해 가좌2동 행정복지센터에 '찾아가는 보건복지팀'을 설치하여 시범운영하여야 하나, 현재 팀 미설치로 방문보건 서비스 사업이 차질을 빚고 있음.

○ 정신건강복지센터 팀장이 2018년 보건복지부 장관상을 수상하였으며, 정신건강복지센터 인력을 15명으로 확충하여 정신건강서비스 제공에 최선을 다하고자 함.

○ 인구고령화와 만성, 난치성 질환 등이 증가함에 따라 건강취약계층에 대한 양질의 양·한방 의료서비스를 직접 제공하고 있으며, 거동이 불편한 주민들에 대해서는 보건소 내 전문 인력의 가정방문을 통한 맞춤형 건강관리서비스 제공하고 있음.

○ 2019년 본예산은 2018년 대비 23.61% 증액된 5,437,287,000원으로 편성됨. 지역주민의 건강증진 및 건강형평성 향상을 위한 지역보건과 업무에 적극 활용하고자 함.

2019년도 주요역점사업 추진계획

○ 치매안심센터 시설 및 인력 확충

- 당위성
  · 대통령 치매국가책임제 공약제시('16.10.27.) 및 차질없는 이행지시('17.06.02.)에 따라 치매안심센터 확대설치(47→252개소) 추진 방침에 따른 치매안심센터 직영 전환을 위한 시설 및 인력 확충 필요
- 사업개요
  · 치매안심센터 확대운영방침에 따른 치매안심센터 시설 및 인력 확충(정규직 33명)을 위한 민간건물 매입
  · 사업위치 : 서구 가정동 618-5 (MK타워 5층)
  · 사업내용 : 치매안심센터 및 치매안심돌봄터 시설매입 및 인테리어공사
- 그동안 추진사항
  · 2018. 9월 : 치매안심센터 정규직 인력 1명 확보
  · 2018. 12월 : 치매안심센터 후보지 선정 1~3차 공모 실시 및 후보지 현장 방문, 최종선정
- 전문가 의견
  · <65세이상 노인 치매 환자수 및 치매유병율 추이(2012치매유병률조사통계) >

  · 치매환자수 및 치매유병률의 급격한 상승이 예상됨에 따라 치매안심센터 시설 및 인력 확충이 필요함

- 구민 의견
  · 고령시대의 치매는 개인의 문제가 아니라, 치매환자가족의 경제적 어려움 및 치매노인 실종 등 사회적 문제임
- 분기별 향후계획

분 기	향 후 계 획	비 고
1분기	❍ 제1회 추경예산 확보 - 공유재산 심사 및 지방재정투자심사 사전 이행	
2분기	❍ 치매안심센터 후보지 매입 실시 ❍ 시간선택임기제 채용 공고 실시	
3분기	❍ 설계 및 공사계획 수립, 인테리어 공사 실시 ❍ 시간선택임기제 치매관련 직무교육 실시	
4분기	❍ 치매안심센터 및 돌봄터 이전에 대한 홍보 실시 ❍ 치매안심센터 개소	

- 소요예산 : 37억원[국6.96 시0.87 구0.87]
  · 2018년 예산 명시이월액 : 8.7억원(국6.96 시0.87 구0.87)
  · 2019년 1회추경 확보예정액 : 구28.3억원

Ⅲ 주 요 사 업

1	[클린안전생태도시 - 스마트 안전기반 구축] **찾아가는 방문보건서비스 시범 운영**

복지사각지대 해소를 위해 주민생활에 밀착된 읍면동에서 적극적으로 찾아가는 보건복지서비스 제공이 요구됨에 따라 행정복지센터(가좌2동)에 '찾아가는 보건복지팀' 설치 및 방문간호사 배치로 방문보건서비스를 제공하고자 함

사업개요

○ 전국 읍면동에 '찾아가는 보건복지팀' 설치 완료를 목표로, 주민자치형 공공서비스 구축 시범사업 대상지역을 중심으로 방문간호사를 우선 배치하여 방문건강관리서비스 제공

○ 기존 행정복지센터 내 '찾아가는 보건복지팀'을 추가로 설치하여, 방문대상자를 발굴하거나 방문상담을 통한 방문건강관리서비스 실시 및 보건·복지 연계서비스 제공

그동안 추진사항

○ 2018.07.31. 조직개편으로 간호8급 인력확보

○ 현재 방문간호사(기간제근로자) 가좌2동 건강관리대상자 관리중

문제점 및 개선방안

○ 문제점

- 행정안전부 주민자치형 공공서비스 구축시범 사업지로 선정된 가좌2동에 방문간호인력으로 배치될 인력이 확보되었으나, 현재 행정복지센터 '찾아가는 보건복지팀' 미설치 등으로 지역보건과 정원으로 간호인력을 활용하고 있음

- 전담 방문간호사(지역보건과 기간제근로자)를 배치하여 가좌2동 방문건강관리 대상자 121가구를 관리하고 있음

○ 개선방안

- 주민자치형 공공서비스 구축사업실시를 위한 '찾아가는 보건복지팀'을 가좌2동 행정복지센터에 조속 설치

분기별 향후계획

분 기	향 후 계 획	비 고
1분기	○ 주민자치형 공공서비스 구축사업실시 ○ 행정복지센터에 방문간호사(간호직 공무원)배치 -건강관리 대상자 지속적 건강관리 -맞춤형 지역사회 연계 및 유관기관 협력체계 구축	
2분기	○ 행정복지센터에 방문간호사(간호직 공무원)배치 -건강관리 대상자 지속적 건강관리 -맞춤형 지역사회 연계 및 유관기관 협력체계 구축	
3분기	○ 행정복지센터에 방문간호사(간호직 공무원)배치 -건강관리 대상자 지속적 건강관리 -맞춤형 지역사회 연계 및 유관기관 협력체계 구축	
4분기	○ 행정복지센터에 방문간호사(간호직 공무원)배치 -건강관리 대상자 지속적 건강관리 -맞춤형 지역사회 연계 및 유관기관 협력체계 구축	

소요예산 : 비예산

2 방문건강관리사업 운영

건강관리서비스 이용이 어려운 건강취약계층을 대상으로 맞춤형 건강관리서비스를 제공하여 자가 건강능력의 향상, 건강상태 유지 및 개선 등으로 건강수명을 연장하여 삶의 질 향상에 기여하고자 함

사업개요

○ 대상 : 건강관리서비스 이용이 어려우면서, 건강위험요인 및 건강문제가 있는 허약어르신 등 건강취약계층

○ 인력 : 지역담당 방문간호사 12명

○ 내용

- 주기적 방문을 통한 건강 체크(혈압, 혈당 등)
- 만성질환 관리 및 합병증 예방 교육
- 통증완화 관리
- 복지서비스 연계

그동안 추진사항

○ 신규 대상자 등록 : 710가구

○ 방문 건강관리 : 18,624회

○ 지역사회 자원 연계 : 12,101건

○ 경로당 건강관리 : 319회(3,171명)

문제점 및 개선방안

○ 보건소 및 병의원 이용에 어려움이 없는 어르신들도 등록을 원하시는 경우가 많아 어려움이 있으나, 대상자 관리 및 방문 서비스 제공에 중복이 없도록 최선을 다하고 있음

전문가 및 구민 의견

○ 해당사항 없음

분기별 향후계획

분 기	향 후 계 획	비 고
1분기	○ 신규 대상자 등록 : 165가구 ○ 방문 건강관리서비스 제공 : 3,500회 ○ 지역사회 자원연계 제공 : 1,375건 ○ 경로당 이용 어르신 건강관리 : 50회(500명) ○ 건강한 겨울나기 건강관리 : 1,500가구	
2분기	○ 신규 대상자 등록 : 165가구 ○ 방문 건강관리서비스 제공 : 3,500회 ○ 지역사회 자원연계 제공 : 1,375건 ○ 경로당 이용 어르신 건강관리 : 50회(500명)	
3분기	○ 신규 대상자 등록 : 165가구 ○ 방문 건강관리서비스 제공 : 3,500회 ○ 지역사회 자원연계 제공 : 1,375건 ○ 경로당 이용 어르신 건강관리 : 50회(500명) ○ 건강한 여름나기 건강관리 : 1,500가구	
4분기	○ 신규 대상자 등록 : 155가구 ○ 방문 건강관리서비스 제공 : 3,500회 ○ 지역사회 자원연계 제공 : 1,375건 ○ 경로당 이용 어르신 건강관리 : 50회(500명	

소요예산 : 400,984천원 (국 164,032 시 82,016 구 154,936)

3 통합진료실 운영

인구 고령화 및 만성·난치성 질환 증가에 따라 양질의 의료서비스를 제공하여 지역주민의 건강증진 및 삶의 질을 향상시키고자 함

사업개요

○ 대상 : 저소득층 및 노인 등 의료취약계층과 지역주민

○ 내용 : 증가하는 만성 및 노인성 질환에 대한 검사 및 건강상담, 적절한 처방으로 지역주민의 건강관리에 기여

그동안 추진사항

○ 고혈압, 당뇨병 등 만성질환에 대한 내과 진료 : 30,272명

○ 근골격계 질환 등에 대한 한의과 진료 : 9,695명

○ 찾아가는 한방건강교실 운영 : 13회(1,115명)

○ 디스크, 요통, 퇴행성 질환에 대한 물리치료 실시 : 9,882명

문제점 및 개선방안

○ 해당사항 없음

전문가 및 구민 의견

○ 해당사항 없음

분기별 향후계획

분 기	향 후 계 획	비 고
1분기	❍ 내과진료: 6,000명 ❍ 한의과 진료: 1,750명 ❍ 물리치료: 1,750명	
2분기	❍ 내과진료: 6,000명 ❍ 한의과 진료: 1,750명 ❍ 물리치료: 1,750명 ❍ 찾아가는 한방건강교실 운영	
3분기	❍ 내과진료: 5,500명 ❍ 한의과 진료: 1,750명 ❍ 물리치료: 1,750명 ❍ 찾아가는 한방건강교실 운영	
4분기	❍ 내과진료: 5,500명 ❍ 한의과 진료: 1,750명 ❍ 물리치료: 1,750명	

소요예산 : 82,486천원 (구비 82,486천원)

4 재활서비스사업

장애인에 대한 지속적이고 체계적인 재활서비스 제공으로 일상생활 능력 및 삶의 질을 향상시키고 다양한 프로그램 참여와 정서적 지지를 통하여 사회참여 증진을 도모함

사업개요

○ 사업 대상
- 관내 장애인(뇌병변, 지체, 지적)-기초생활수급자, 차상위 우선

○ 사업내용
- 재가 장애인을 발굴, 관리하여 체계적인 재활서비스 제공
- 장애인의 다양한 재활프로그램 운영

그동안 추진사항

○ 신규등록대상자 발굴 및 등록관리 : 874명

○ 재활 자문의 자문 및 진료 : 9회

○ 재활서비스제공
- 재활운동치료 : 1,010명 / 방문재활운동치료 : 866명

○ 지역사회 참여프로그램
- 원예치료교실 : 6회(96명) / 공예치료교실 : 6회(98명)
- 요통운동교실 : 12회(231명)

문제점 및 개선방안

○ 해당사항 없음

전문가 및 구민 의견

○ 해당사항 없음

분기별 향후계획

분 기	향 후 계 획	비 고
1분기	❍ 신규등록대상자 발굴 및 등록관리 ❍ 재활서비스 제공(재활운동치료, 방문재활치료) ❍ 재활 자문의 자문 및 진료 ❍ 지역사회 참여 프로그램 운영(요통운동교실, 뇌졸중운동교실)	
2분기	❍ 신규등록대상자 발굴 및 등록관리 ❍ 재활서비스 제공(재활운동치료, 방문재활치료) ❍ 재활 자문의 자문 및 진료 ❍ 지역사회 참여 프로그램 운영(요통운동교실, 뇌졸중운동교실 원예치료교실, 공예치료교실)	
3분기	❍ 신규등록대상자 발굴 및 등록관리 ❍ 재활서비스 제공(재활운동치료, 방문재활치료) ❍ 재활 자문의 자문 및 진료 ❍ 지역사회 참여 프로그램 운영(원예치료교실, 공예치료교실)	
4분기	❍ 신규등록대상자 발굴 및 등록관리 ❍ 재활서비스 제공(재활운동치료, 방문재활치료) ❍ 재활 자문의 자문 및 진료	

소요예산 : 6,460천원 (구 6,460)

5 저소득층 건강검진 및 국가암검진 사업

만성질환 및 암에 대해 조기발견 및 조기치료를 위한 건강검진사업을 실시하여 질환의 이환을 예방하여 건강증진을 도모하기 위함

사업개요

○ 의료급여수급자의 일반건강검진
- 대 상 : 만19세~만64세 세대주, 만40세~만64세 세대원
- 검진항목 : 혈액검사, 생활습관평가, 정신건강(우울증) 검사 등

○ 의료급여수급권자의 생애전환기건강검진
- 대 상 : 만66세 이상 세대주 및 세대원
- 검진항목 : 인지기능장애 검사, 골밀도 검사, 노인신체기능 검사 등

○ 국가 암검진
- 대 상 : 관내 의료급여수급권자 및 건강보험 하위 50% 이하 가입자
- 검진항목 : 5대암 (위암, 유방암, 대장암, 자궁경부암, 간암)

그동안 추진사항

○ 의료급여수급자의 일반건강검진(수검자/대상자) : 976명/2,670명

○ 의료급여수급권자의 생애전환기건강검진(수검자/대상자) : 621명/1,673명

○ 국가 암검진(수검자/대상자) : 39,740명/115,979명

문제점 및 개선방안

○ 문제점
- 수검의 연말 쏠림현상(10월부터 전체 수검의 40%가 이루어짐)

○ 개선방안

- 조기 검진 안내 및 홍보 예정
- 매월 말 미수검자 파악하여 대상자 특성별, 암종별 수검 안내 예정

전문가 및 구민 의견

○ 해당사항 없음

분기별 향후계획

분 기	향 후 계 획	비 고
1분기	○암 조기검진비 예탁 (1차) : 137,500천원 ○의료급여수급권자 건강검진비 예탁(1차) : 21,348천원	
2분기	○암 조기검진비 예탁 (2차) : 137,500천원 ○의료급여수급권자 건강검진비 예탁(2차) : 21,348천원 ○국가암검진 홍보요원(기간제근로자) 채용 ○국가암검진 홍보(우편발송 등)	
3분기	○암 조기검진비 예탁 (3차) : 137,500천원 ○의료급여수급권자 건강검진비 예탁(3차) : 21,348천원 ○암환자 의료비 지원 : 100,000천원 ○국가암검진 홍보	
4분기	○암 조기검진비 예탁 (4차) : 137,500천원 ○의료급여수급권자 건강검진비 예탁(4차) : 21,346천원 ○암환자 의료비 지원 : 39,000천원 ○국가암검진 홍보	

소요예산 : 650,990천원 [국 350,012 시 149,389 구 151,589]

6 치매 예방 및 관리사업

지역사회 치매 예방·발견·치료·보호를 위한 통합서비스 기반구축 및 치매의 부정적 인식개선 등 치매 친화적 환경조성을 통하여 치매환자 및 가족의 건강증진과 삶의 질 향상에 기여하고자 함

사업개요

○ 치매안심센터 운영

- 운영내용 : 치매 조기검진 및 상담·등록관리, 치매예방교육, 치매치료비지원, 치매환자 쉼터 운영, 가족카페 운영
- 운영인력 : 정신과전문의1, 치매전문간호사9, 사회복지사4, 작업치료사3 (총17명)

○ 치매안심돌봄터 운영

- 운영내용 : 치매환자 돌봄 및 송영서비스 제공, 인지재활프로그램 운영, 가족자조모임 및 가족교육지원 서비스 제공
- 운영인력 : 정신과전문의1, 치매전문간호사2, 사회복지사1, 요양보호사4 (총8명)

그동안 추진사항

○ 치매안심센터 운영

- 치매환자 신규 등록 및 관리 : 374명(누계2,451명)
- 치매조기검진(선별, 진단, 감별검사) : 8,003명
- 저소득층 치매치료관리비 지원 : 268명(누계880명)
- 치매환자 쉼터 및 가족카페 이용인원 : 7,090명

○ 치매안심돌봄터 운영

- 치매안심돌봄터 이용인원 : 28명
- 인지재활프로그램 및 가족교육지원 제공 : 480회

문제점 및 개선방안

○ 문제점

- 치매안심센터 현재 위탁운영(참사랑병원)에서 2020년 1월부터 직영을 위해 기준인력(33명)에 대한 사전 전문직무교육이 필요함

○ 개선방안

- 기준인력(33명)을 상반기 중에 충원하여 사전 전문직무교육 실시
- 훈련된 전문 인력의 정확한 치매진단검사(정밀검사) 실시

전문가 및 구민 의견

○ 해당사항 없음

분기별 향후계획

분 기	향 후 계 획	비 고
1분기	❍ 치매예방교육 및 조기진단검사 실시 ❍ 검단 서구노인복지관, 가좌연희 노인문화센터 치매선별 검사 실시 ❍ 치매안심돌봄터 설맞이 명절 행사 및 프로그램 진행	
2분기	❍ 치매예방교육 및 조기진단검사 실시 ❍ 국민건강보험공단 노인장기요양등급 선정자에게 치매관련 정보제공 및 정기적 교육 실시 ❍ 인지재활프로그램 일환으로 어르신 나들이 진행 ❍ 어버이날 기념행사	
3분기	❍ 치매예방교육 및 조기진단검사 실시 ❍ 치매극복의날 행사 ❍ 치매안심돌봄터 추석맞이 명절 행사 및 프로그램 진행	
4분기	❍ 치매예방교육 및 조기진단검사 실시 ❍ 사업보고 및 프로그램 결과 발표회 진행	

소요예산 : 2,071,570천원 (국 1,293,770 시 383,900 구 393,900)

7 정신건강복지사업

정신건강문제 해결을 통한 개인의 삶의 가치 향상과 정신장애인의 재활을 도와 지역사회 복귀를 촉진시키고, 자살 및 정신장애에 대한 편견을 해소시켜 생명존중의 정신을 함양하여 정신건강증진을 도모하고자 함

사업개요

○ 정신건강복지센터 운영
- 운영인력 : 정신과전문의, 정신건강전문요원, 기타전문인력 등 15명
- 운영내용 : 정신건강문제 조기 발견·상담, 등록관리 및 재활, 정신건강증진 및 자살예방교육, 인터넷중독 사업

○ 정신질환자 인권보호 및 시설 운영에 대한 정신건강증진시설 지도 점검

○ 퇴원 및 계속입원심사를 위한 정신건강심의(심사)위원회 운영

그동안 추진사항

○ 정신건강복지센터 운영
- 정신장애인(조현병) 등록 및 관리 : 393명
- 자살고위험군 등록 및 관리 : 164명
- 만성정신장애인 주간 및 직업재활프로그램 운영 : 2,383명
- 정신건강 및 자살위기자 사례관리 상담 : 10,016건
- 생명지킴이 자살예방교육 : 3,203명

○ 정신건강증진시설(정신의료기관) 지도 점검 : 11개소

○ 정신건강심사위원회 개최 : 12회

○ 정신질환자 행정 입원 및 퇴원 관리 : 33명

문제점 및 개선방안

○ 문제점

- 자살시도자, 자살고위험군 대상자 발굴 및 치료 연계가 어려움

○ 개선방안

- 생명사랑위기대응센터인 국제성모병원에 내원한 자살시도자를 정신건강복지센터에 연계하여 지속적인 사후관리서비스 제공

전문가 및 구민 의견

○ 전문가 의견

- 선진국에 비해서 정신건강 서비스 이용이 적어, 정신질환에 대한 인식개선과 서비스 접근성 확보 등이 필요

분기별 향후계획

분 기	향 후 계 획	비 고
1분기	○ 정신건강 문제 조기발견 및 개입 강화 - 고위험군 발굴 및 조기개입 (연중) - 인터넷중독예방교육(연중) - 산전/후 우울검사 및 상담 연계 ○ 번개탄 가스중독 예방 사업 진행(관내 100곳)	
2분기	○ 정서행동 특성검사 심리검사 및 심층상담 - 산후 우울 예방 교육, 자살 고위험군 사례관리(연중) - 중증정신질환자 사례관리 및 프로그램 실시(연중)	
3분기	○ 생애주기별 정신건강 지원체계 구축을 위한 교육 - 미취학 아동, 청소년 정신건강교육(연중) - 학부모 정신건강교육(연중) - 노인 정신건강교육 및 홍보 ○ 자살예방의 날 기념행사	
4분기	○ 인식개선을 통한 정신건강 서비스 이용 제고 - 현수막, 버스쉘터, 리플렛 배포(연중) - 캠페인, 정신건강의 날 홍보 부스 설치	

소요예산 : 631,480천원 (국 272,380 시 136,190 구 222,910)

Ⅳ 신 규 사 업

1 우울 ONE-STOP 조기검진비 지원 사업

조기검진비 지원 사업을 통해 자살고위험군이 정신과 치료를 체계적으로 받을 수 있도록 정신보건시스템을 마련하고자 함

당위성

○ 정신질환 현황

- 주요우울장애 평생유병률은 5%(男 3%, 女 6.9%)로 여성이 남성보다 2배 이상 높고, 자살자 중 80%이상이 우울증을 호소하였으나 15%만이 정신과 치료를 받았음

○ 정신질환의 발견부터 치료까지 체계적인 시스템 구축하고자 함

사업개요

○ 대상

- 우울, 정신문제로 정신건강복지센터에 의뢰된 자
- 정신과 진단이 필요로 하나, 본인의 의지가 약하고 진료비 때문에 정신과 진단을 기피하는 자

○ 내용

- 우울 발견에서부터 진단 및 치료까지 연계
- 협약한 지정 정신의료기관에서 우울증 진단비 청구
- 정신건강복지센터에 등록하여 사례관리 진행

○ 지원비 : 1인당 50,000원 (초기면담 20,000원 / 재진 10,000원)

문제점 및 개선방안

○ 문제점

- 정신건강 선별검사 후 고위험군 대상자를 치료 권유를 하지만, 대상자가 치료에 적극적으로 동참하지 않아서 치료 연계가 중단됨

○ 개선방안

- 정신보건사업을 통해 발견된 정신문제(우울증, 조현병) 고위험군들에게 정신과 초기면담 상담 의료비를 제공하여 치료연계가 되도록 적극 지원하여 지속적으로 관리하도록 함

전문가 및 구민 의견

○ 전문가 의견

- 지역사회에서 정신과 전문의의 상담의 기회를 제공하는 것이 필요함

분기별 향후계획

분 기	향 후 계 획	비 고
1분기	○ 우울 조기검진실시를 위한 정신의료기관 업무협약 - 1차 우울 스크리닝 검사 실시 - 우울증, 스트레스, 알코올중독, 자살생각척도 검사 결과 고위험해당자	
2분기	○ 2차 우울, 정신문제 조기검진 실시 - 협약된 관내 정신의료기관 연계하여 초기 면담할 수 있도록 지원 - 우울증 및 조기정신증(정신분열병) 조기진단 후 약물치료	
3분기	○ 3차 사례관리 등록 관리 및 프로그램 실시 - 지속적인 약물치료 확인 및 상담 진행 - 프로그램을 통해 우울, 스트레스 해소 및 자존감 상승 교육	
4분기	○ 우울조기검진사업 피드백 실시 - 신규사업 진행과정에 대하여 장단점 파악하여 부족한 점 보충 - 정신건강복지센터 운영위원회 결과 보고	

소요예산 : 10,000천원 (구 10,000)

V 현 안 사 항

1	[클린안전생태도시 - 스마트 안전기반 구축] **치매안심센터 시설 및 인력 확충**

치매안심센터의 시설 및 운영전반에 관한 기능정비를 통한 '치매통합관리 서비스' 제공으로 치매중증화 억제 및 서구주민의 삶의 질 향상

사업개요

○ 치매안심센터 시설 확충

- 사업개요

· 치매안심센터 확대운영방침에 따른 치매안심센터 시설 및 인력 확충을 위한 민간건물 매입

· 사업위치 : 서구 가정동 618-5 (MK타워 5층)

소재지	가정동618-5(지하2층, 지상8층)	소유자	엠케이컴퍼니(주)
연면적	1292.56㎡(391평)	전용면적	1079.06㎡(326.4평)
주용도	근린생활시설 상가	기타	승강기 2대, 주차장 88면

· 사업내용 : 치매안심센터 및 치매안심돌봄터 시설매입 및 인테리어공사

구 분	세부시설 설치계획
치매안심센터	로비, 사무실, 상담실, 의사집무실, 쉼터, 프로그램실
치매안심돌봄터	프로그램실, 치매전담실, 공동생활실, 세면장 및 목욕실, 식당 및 조리실, 사무실, 화장실(남,녀)
치매가족카페	휴식공간 및 주방, 회의실

○ 치매안심센터 인력확충

- 정규직 33명(일반직, 시간선택임기제) 정원확보

그동안 추진사항

○ 2018. 9월 : 치매안심센터 정규직 인력 1명 확보

○ 2018. 11월 :

- 치매안심센터 후보지선정위원회 구성 및 운영계획수립
- 치매안심센터 후보지선정위원회 1차 회의 개최

○ 2018. 12월 : 치매안심센터 후보지 선정 1~3차 공모 실시 및 후보지 현장방문, 최종선정

문제점 및 개선방안

○ 문제점

- 본예산 미확보로 인해 2019년 추경예산 편성 후 추진예정으로 치매안심센터 개소 시기 지연이 우려됨

○ 개선방안

- 치매안심센터 후보지 선정 및 사전절차 이행으로 사업추진에 만전을 기하고자 함

전문가 및 구민 의견

○ 전문가 의견

< 65세이상 노인 치매 환자수 및 치매유병율 추이(2012치매유병률조사통계) >

- 치매환자수 및 치매유병률의 급격한 상승이 예상됨에 따라 치매안심센터 시설 및 인력 확충이 필요함

○ 구민 의견

- 고령시대의 치매는 개인의 문제가 아니라, 치매환자가족의 경제적 어려움 및 치매노인 실종 등 사회적 문제임

분기별 향후계획

분 기	향 후 계 획	비 고
1분기	○ 제1회 추경예산 확보 - 공유재산 심사 및 지방재정투자심사 사전 이행	
2분기	○ 치매안심센터 후보지 매입 실시 - 감정평가 의뢰, 부동산 매입 및 등기 이전 ○ 시간선택임기제 채용 공고 실시	
3분기	○ 설계 및 공사계획 수립, 인테리어 공사 실시 ○ 시간선택임기제 치매관련 직무교육 실시	
4분기	○ 치매안심센터 및 돌봄터 이전에 대한 홍보 실시 (홈페이지, 구정소식지, 지하철 내외부 게시판, 버스외부광고 활용) ○ 치매안심센터 개소	

소요예산 : 37억원(국6.96 시0.87 구29.17억)

○ 2018년 예산 명시이월액 : 8.7억원(국6.96 시0.87 구0.87)

○ 2019년 1회추경 확보예정액 : 구 28.3억원

- 구 28.3억원 (건물매입 16.3억, 부대비 및 공사비 9억, 집기구입 3억)

건강생활지원과

보 고 순 서

Ⅰ. 일반현황 ------ 299

Ⅱ. 2019년도 주요업무 시행계획 [요약] ------ 301

Ⅲ. 주요사업

1. 주민밀착형 건강생활 실천사업 ------ 309

2. 지역 특색화 사업-모자 건강관리사업 ------ 311

3. 지역 특색화 사업-어린이 건강체험관 운영 ------ 313

4. 지역 특색화 사업-건강체험 및 직업탐방 프로그램 ------ 315

5. 지역 특색화 사업-주민 바른자세 건강관리사업 ------ 317

Ⅳ. 신규사업

1. 건강생활지원센터 확충 ------ 321

Ⅰ 일 반 현 황

기구현황

건강생활지원과

건강생활지원팀 (4명)	완정건강생활 지원센터 (6명)	석남건강생활 지원센터 (2명)	가좌건강생활 지원센터 (2명)	검단건강생활 지원센터 (2명)
○ 구강보건사업 운영 ○ 건강생활지원센터 건립등 운영 지원 ○ 과 운영 총괄 (예산,회계,급여 등)	○ 모자보건사업 운영 ○ 재활사업 운영 ○ 건강원스톱 서비스 ○ 심뇌혈관질환 관리 ○ 건강증진 프로그램운영 ○ 기타 보건서비스 제공	○ 어린이 건강 체험관운영 ○ 건강원스톱 서비스 ○ 심뇌혈관질환 관리 ○ 건강증진 프로그램운영 ○ 기타 보건서비스 제공	○ 건강체험 및 직업 탐방프로그램 운영 ○ 건강원스톱 서비스 ○ 심뇌혈관질환 관리 ○ 건강증진프로그램 운영 ○ 기타 보건서비스 제공	○ 주민 바른자세 건강 관리사업운영 ○ 건강원스톱 서비스 ○ 심뇌혈관질환 관리 ○ 건강증진 프로그램운영 ○ 기타 보건서비스 제공

정·현원 현황

(단위:명)

구분	총원	정무직	일 반 직								별정직
			소계	3급	4급	5급	6급	7급	8급	9급	
정 원	16	0	16	0	0	1	6	6	3	0	
현 원	17	0	17	0	0	1	7	5	4	0	
과 원	1	0	1	0	0	0	1	△1	1	0	

※ 휴직 1명 현원에 미포함

예산 현황

(단위:천원)

합 계	일반회계	특별회계	비 고
759,465	759,465	0	2018년도 대비: 3.2% 증

Ⅱ 2019년도 주요업무시행계획(요약)

2018년도 주요업무 추진사항 및 2019년도 시행계획 (총괄)

○ 지역주민의 건강위험요인을 조기에 관리하고 다양한 주민밀착형 건강관리서비스를 제공하여 주민들의 건강생활실천을 유도하고자 서구 지역내 권역별로 건강생활지원센터를 설치 · 운영하여 지역주민의 건강수준 향상을 도모하고 있음.

○ 지역사회의 건강수준과 요구(관심도)에 맞추어 각 센터에서는 원스톱 건강증진 서비스, 심뇌혈관질환 예방 및 다양한 건강증진 프로그램을 운영하여 2018년 12월 15일 기준 108,000여명(연인원)이 참여 하였음. 2019년도에는 연 120,000여명을 대상으로 보건의료 서비스를 제공할 계획임.

○ 또한, 센터별로 지역자원과 연계 · 협력하여 지역내 건강개선을 위한 활동을 추진하고 있으며, '바른자세 건강동아리' 와 같은 자발적인 주민건강 조직 활성화로 지역주민 중심의 건강생활 지원센터를 운영하여 많은 호응을 얻고 있어 앞으로도 지속적으로 지역주민 건강조직을 발굴하여 지원할 계획임.

○ 2019년에는 전국(인천시) 대비 상대적으로 낮은 서구의 건강수준 향상을 위하여 각 센터별 지역특성에 맞는 특화사업을 추진할 계획이며, 특히 2018년 청사 리모델링 공사로 조성된 완정센터의 임산부와 영유아를 위한 특화공간을 활용하여 다양한 모자 건강관리사업을 확대 운영할 예정임.

- 의료이용 지표 통계 자료 -

[2017년도 기준, 국민건강보험공단 자료출처]

구 분	대사증후군발견율	고혈압·당뇨·고지혈증 의료이용률	비만율	흡연율	신체활동실천율
서구	15.51%	28.03%	42.32%	22.47%	19.99%
인천시	14.75%	27.82%	42.28%	22.74%	20.93%
전국	14.17%	26.73%	40.28	20.80%	21.18%

- 센터별 특화사업 -

센 터 명	사 업 명	비 고
완정건강생활지원센터	모자 건강관리사업, 재활보건사업	임산부, 영유아, 장애인
석남건강생활지원센터	어린이 건강체험관	어린이
가좌건강생활지원센터	건강체험 및 직업탐방 프로그램	청소년
검단건강생활지원센터	주민 바른자세 관리사업	전 연령층

○ 또한 2019년에는「인천광역시 서구 건강생활지원센터 설치 및 운영 조례」제정하여 센터 설치의 법적근거를 마련하여 업무가 원활히 진행될 수 있도록 추진할 계획이며, 향후 공공의료 서비스 수요도가 높은 지역을 대상으로 건강생활지원센터를 설치 할 수 있는 발판을 마련하고자 함

2019년도 주요역점사업 및 신규사업 추진계획

○ 모자 건강관리사업

- 당위성
  - 임산부 등록 및 건강관리를 통하여 영유아 건강증진에 기여하여 출산 친화적 사회분위기 조성
    * 검단지역 가임기 여성은 서구 전체 대비 32%를 차지함.
- 사업개요
  - 임산부 등록관리, 산모신생아 도우미 지원 및 교육 프로그램 운영 등
- 그동안 추진사항
  - 임산부 등록관리 및 영양제 지원 765명/ 1,341건
  - 산전 · 산후관리 3,364건, 바우처 지원 456건, 교육 179회
- 전문가 및 구민 의견
  - 임신, 출산, 육아 등 건강한 출산과 양육을 위해 필요한 정보를 제공하여 출산율 안정 및 초보부모의 육아에 대한 자신감을 키워 나갈 수 있는 교육 지원이 필요함

- 분기별 향후계획

분 기	향 후 계 획	비 고
1분기	❍ 임산부 등록 1,000명, 건강관리 지원 사업 : 75건 ❍ 건강관리 교실 운영 : 50회	
2분기	❍ 임산부 등록 1,000명, 건강관리 지원 사업 : 75건 ❍ 건강관리 교실 운영 : 50회	
3분기	❍ 임산부 등록 1,000명, 건강관리 지원 사업 : 75건 ❍ 건강관리 교실 운영 : 50회	
4분기	❍ 임산부 등록 1,000명, 건강관리 지원 사업 : 75건 ❍ 건강관리 교실 운영 : 50회	

- 소요예산 : 18,773천원(구 18,773천원)

❍ 건강생활지원센터 확충

- 당위성
  - · 지역밀착형 건강관리 전담기관으로서 건강생활지원센터 설치 및 활성화 추진(보건복지부, 2013년~)
  - · 기존 센터 설치지역 주민의 높은 만족도로 미설치 지역 주민의 설치 요구(청라, 가좌, 신현원창동 등)
- 사업개요
  - · 건강생활지원센터 설치 추진

설치지역 선정 (2019. 3.)	⇒	수행사업 발굴 (2019. 4.)	⇒	사업신청 (2019. 4.)	⇒	사업평가 및 선정	⇒	사업수행 (2020 ~)

- 그동안 추진상황
  - · 2011. 11. 가좌센터 신규 설치
  - · 2014. 9. 석남센터 신규 설치
  - · 2017. 9. 검단센터 신규 설치
  - · 2018. 7. 완정센터 기능전환 설치(보건지소→센터)
    청사 리모델링 공사(2018. 5. ~ 12.)

- 문제점 및 개선방안
  · 높은 비정규 인력비율로 사업추진 공백 발생
  · 사업규모 및 특성에 맞는 인력 증원 필요
  ⇒ 지역현안 수요반영을 위한 조직개편시 정원 증원 및 개소에 따른 전문인력 적정배치
- 전문가 및 구민 의견
  · 인구 고령화에 따른 질병구조의 변화와 의료비의 증가로 지속 가능한 보건의료체계 구축 필요성 증대
  · 일차의료기반 만성질환 관리를 위한 센터의 역할 필요
- 분기별 향후계획

분 기	향 후 계 획	비 고
1분기	○ 사업대상 지역선정 및 확충방법 결정	
2분기	○ 사업신청서 제출	
3분기	○ 사업신청서 평가 및 심사	
4분기	○ 2020년 예산반영 및 사업시행 준비	

Ⅲ 주 요 사 업

1 주민밀착형 건강생활 실천사업

다양한 건강관리 서비스를 제공하여 건강생활실천을 유도하고 건강위험요인을 조기에 관리하여 주민 건강증진에 기여하고자 함

사업개요

○ 건강생활실천 확산을 위한 다양한 건강관리서비스 제공

○ 생애주기별 건강증진 프로그램 운영 등

그동안 추진사항

구 분		실 적	비 고
건강원스톱 서비스제공	건강 상담	15,165명	※ 4개 센터 실적 합계 (2018년 12월 15일 기준)
	영양 상담	8,714명	
	운동 상담	11,275명	
심뇌혈관질환 예방관리		14,017명	
건강증진 프로그램 운영		2,291회/34,697명	
기타 보건서비스 제공		25,117명	
국가건강검진 결과상담		19,416명	
생애주기별 구강보건사업		9,931명	
재활서비스 및 사회참여프로그램운영		455회/4,622명	

문제점 및 개선방안

○ 건강생활지원센터 이용자 연령대가 중·장년층에 편중됨

- 경로당, 지역행사 등 찾아가는 홍보활동 추진

○ 건강생활지원센터 운영 상근(정규)인력 부족

- 정규인력 확보를 통한 센터 운영 활성화 추진

전문가 및 구민 의견

○ 주민 참여를 기반으로 하여 지역특성을 고려한 생애과정별 다양한 건강생활지원사업 추진필요.

○ 다양한 주민이용 프로그램 운영 및 지속참여방안 요구

분기별 향후계획

분 기	향 후 계 획	비 고
1분기	○ 건강원스톱 상담 및 심뇌혈관질환 관리, 건강증진프로그램 운영 기타 보건 서비스 제공 - 목표 : 19,125명 ○ 생애주기별 건강증진 프로그램 운영 - 목표 : 699회/10,375명 ○ 생애주기별 구강보건사업운영 - 목표 : 2,483명 ○ 재활서비스 및 사회참여프로그램운영 - 목표 : 114회/1,156명 * 예산 : 106,352천원	
2분기	○ 건강원스톱 상담 및 심뇌혈관질환 관리, 건강증진프로그램 운영 기타 보건 서비스 제공 - 목표 : 19,125명 ○ 생애주기별 건강증진 프로그램 운영 - 목표 : 697회/10,375명 ○ 생애주기별 구강보건사업운영 - 목표 : 2,483명 ○ 재활서비스 및 사회참여프로그램운영 - 목표 : 114회/1,156명 * 예산 : 114,051천원	
3분기	○ 건강원스톱 상담 및 심뇌혈관질환 관리, 건강증진프로그램 운영 기타 보건 서비스 제공 - 목표 : 19,125명 ○ 생애주기별 건강증진 프로그램 운영 - 목표 : 697회/10,375명 ○ 생애주기별 구강보건사업운영 - 목표 : 2,483명 ○ 재활서비스 및 사회참여프로그램운영 - 목표 : 114회/1,155명 * 예산 : 110,350천원	
4분기	○ 건강원스톱 상담 및 심뇌혈관질환 관리, 건강증진프로그램 운영 기타 보건 서비스 제공 - 목표 : 19,125명 ○ 생애주기별 건강증진 프로그램 운영 - 목표 : 697회/10,375명 ○ 생애주기별 구강보건사업운영 - 목표 : 2,482명 ○ 재활서비스 및 사회참여프로그램운영 - 목표 : 113회/1,155명 * 예산 : 100,987천원	

소요예산 : 431,740천원 (국 39,467, 시 19,734,구 372,539)

2	[클린안전생태도시 - 스마트안전기반구축] **지역 특색화 사업 - 모자 건강관리사업**

체계적인 임산부 건강관리를 통하여 모성과 영유아 건강증진을 도모하고 임신·출산에 친화적인 환경조성으로 건강한 자녀 출산·양육 등 모자건강 관리를 도모하고자 함

사업개요

○ 건강한 임신과 출산을 위한 주기별 영양제 지원(엽산, 철분제)
○ 임산부 산전·산후 관리 및 상담, 검사
○ 모성 건강관리(출산 전·후) 및 육아 교육프로그램 운영
○ 건강관리(바우처) 지원

그동안 추진사항

○ 임산부 등록 관리 및 예방접종 개별 교육 : 765명
○ 임산부 영양제 지원(엽산·철분제) : 1,341건
○ 임산부 산전·산후 관리 및 상담(헤모글로빈·혈당 검사) : 3,364건
○ 임산부 건강관리 지원(산모도우미, 청각검사쿠폰, 기저귀바우처): 456건
○ 임신·출산·육아 건강 관리교실 운영 : 179회/1,360명

문제점 및 개선방안

○ 임산부들의 다양한 프로그램 운영에 대한 요구도 증가
- 건강생활지원센터의 특화사업으로 오감발달 놀이교실 등 다양한 교육프로그램 추진

○ 사업 규모 및 특성에 맞는 인력 확보 추진

전문가 및 구민 의견

○ 초보 부모들에게 임신과 출산, 육아에 필요한 다양한 지식을 전달하여 육아에 대한 자신감을 키워 나갈 수 있는 교육 지원이 필요함

분기별 향후계획

분 기	향 후 계 획	비 고
1분기	○ 임산부 등록,영양제 지원 및 산전·산후 관리상담: 1,000명 ○ 임신・출산 건강관리 지원 사업 : 75건 ○ 임산부 건강관리 교실 운영 : 41회 ○ 건강한 육아를 위한 교실 운영 : 9회 * 예산 : 4,693천원	
2분기	○ 임산부 등록,영양제 지원 및 산전·산후 관리상담: 1,000명 ○ 임신・출산 건강관리 지원 사업: 75건500 ○ 임산부 건강관리 교실 운영: 41회 ○ 건강한 육아를 위한 교실 운영: 9회 * 예산 : 4,693천원	
3분기	○ 임산부 등록,영양제 지원 및 산전· 산후 관리상담: 1,000명 ○ 임신・출산 건강관리 지원 사업: 75건 ○ 임산부 건강관리 교실 운영:40회 ○ 건강한 육아를 위한 교실 운영: 9회 * 예산 : 4,694천원	
4분기	○ 임산부 등록,영양제 지원 및 산전· 산후 관리상담: 1,000명 ○ 임신・출산 건강관리 지원 사업: 75건 ○ 임산부 건강관리 교실 운영:40회 ○ 건강한 육아를 위한 교실 운영: 9회 * 예산 : 4,69천원	

소요예산 : 18,773천원 (구 18,773)

3	[클린안전생태도시 - 스마트안전기반구축] **지역 특색화 사업 - 어린이 건강체험관 운영**

보건사업에서 소외되기 쉬운 아동을 대상으로 어린이 건강체험관을 운영하여 건강관리 교육은 물론, 안전 및 성교육 등 다양한 교육을 통해 스스로 생존권 및 보호권을 지킬 수 있는 능력을 함양하고자 함

사업개요

○ 기　간 : 연중

○ 대　상 : 관내 4~10세 어린이
(지역아동센터, 개인 및 어린이집 유치원 초등학교)

○ 내　용

- 보육교사의 지도하에 또래 친구들과 함께 건강체험 기회 제공
- 9가지 건강테마 체험학습 교육
(위생, 운동, 금연, 절주, 안전, 성교육, OX퀴즈)

그동안 추진사항

○ 어린이 건강체험관 운영 : 485회 / 7,514명

- 손씻기 체험, 식품구성표 설명, 암벽타기 운동
- 잇솔질, 절주체험, 흡연자 · 비흡연자 폐 관찰 등

문제점 및 개선방안

○ 어린이들의 컴퓨터 이용증가로 인한 올바르지 않은 자세형성

- 올바른 자세형성을 위한 '바르게 앉기 체험교육' 과 '컴퓨터 및 핸드폰 이용 시 안전한 거리유지 체험교육' 실시 예정

전문가 및 구민 의견

○ 바른 자세형성 및 스스로 조절할 수 있는 능력배양 교육필요

분기별 향후계획

분 기	향 후 계 획	비 고
1분기	○ 지역아동센터, 개인 사전예약후 체험관교육 우선 실시 ○ 상반기 어린이 체험관 운영 홍보 실시 ○ 체험관교육운영 100회 * 예산 : 6,818천원	
2분기	○ 어린이집, 유치원, 초등학교 체험관교육 운영 실시 ○ 체험관교육운영 100회 * 예산 : 6,818천원	
3분기	○ 지역아동센터, 개인 사전예약후 체험관교육 우선 실시 ○ 하반기 어린이 체험관 운영 홍보 실시 ○ 체험관교육운영 100회 * 예산 : 6,818천원	
4분기	○ 어린이집, 유치원, 초등학교 체험관교육 운영 실시 ○ 체험관교육운영 100회 * 예산 : 6,818천원	

소요예산 : 27,272천원 (구 27,272)

4	[클린안전생태도시 - 스마트안전기반구축] **지역 특색화 사업 - 건강체험 및 직업탐방 프로그램운영**

지역아동센터, 학교 동아리 활동과 연계하여 건강체험 및 직업탐방 프로그램 운영으로 진로탐구를 통한 올바른 직업관 함양 및 청소년 건강수준 향상에 기여

사업개요

○ 내 몸 바로알기를 위한 건강체험 및 상담

○ 간호사, 영양사, 운동사 1:1 멘토 상담

○ 가좌건강생활지원센터(보건기관) 역할 및 운영내용 안내

그동안 추진사항

○ 지역아동센터 건강 체험교실 운영 : 10회/93명

- 건강교육 : 손씻기, 구강교육, 금연교육, 영양교육
- 건강체험 : 체성분 검사 및 비만아동 상담

○ 건강체험 및 직업탐방 프로그램 운영 : 7회/115명

- 혈압・혈당・스트레스 측정에 따른 건강상담
- 식습관 평가, 영양지도, 체성분 검사, 운동지도
- 1:1 멘토 직업상담 및 보건기관 역할 안내

○ 지역아동센터 운동교실 운영 : 40회/527명

○ 감사소통으로 우리가족 행복만들기 운영 : 15회/354명

문제점 및 개선방안

○ 프로그램을 이용하는 기관의 수가 가좌권역으로 제한적임

- 프로그램 인지도 향상을 위한 홍보활동 강화

- 가좌지역 뿐만 아니라 타 지역의 지역아동센터, 중·고등학교에 홍보를 함으로써 프로그램 이용률을 높이고 건강체험 기회를 제공

전문가 및 구민 의견

○ 건강관리프로그램 뿐만 아니라 퓨전난타 및 행복소통 아카데미 같은 다양한 프로그램의 지속적인 운영이 필요

분기별 향후계획

분 기	향 후 계 획	비 고
1분기	○ 홍보활동 강화 - 상반기 체험 일정을 위한 공문발송 (관내 지역아동센터, 중·고등학교) - 이동홍보관을 통해 프로그램 홍보 및 안내문 배부 ○ 건강체험 및 직업탐방 프로그램 운영 * 예산 : 250천원	
2분기	○ 건강체험 및 직업탐방 프로그램 운영 * 예산 : 250천원	
3분기	○ 홍보활동 강화 - 하반기 체험 일정을 위한 공문발송 (관내 지역아동센터, 중·고등학교) - 이동홍보관을 통해 프로그램 홍보 및 안내문 배부 ○ 건강체험 및 직업탐방 프로그램 운영 * 예산 : 250천원	
4분기	○ 건강체험 및 직업탐방 프로그램 운영 ○ 설문지 의견 수렴 및 향후 프로그램 운영에 의견 반영 * 예산 : 250천원	

소요예산 : 1,000천원(구1,000천원)

5	[클린안전생태도시 - 스마트안전기반구축] **지역 특색화 사업 - 주민 바른자세 건강관리사업**

지역주민을 대상으로 신체기초분석, 다리근력, 체형불균형 검사 및 다양한 교육프로그램 운영을 통하여 주민들의 바른자세 유도 및 건강 증진에 기여하고자 함.

사업개요

○ 어르신대상 낙상예측 위험도 검사관리 프로그램 운영
○ 주민대상 근골격계 기초 및 체형(자세) 관리 사업
○ 바른자세 및 바른성장 유도 건강교육프로그램 운영

그동안 추진사항

○ 근골격계 관리를 위한 신체기초분석 및 상담 : 2,640건
○ 낙상예측 검사·관리 및 자세(체형) 검사·상담 : 559명
○ 바른자세 건강교육프로그램 운영 : 59회/729명

문제점 및 개선방안

○ 다양한 연령의 주민이용참여 부족 (특히, 어린이, 어르신)
- 어린이집, 아동센터, 학교, 노인정 등 다양한 장소에 홍보로 참여 유도
○ 낙상 검사 및 훈련 프로그램의 장시간 소요로 참여저조
- 검사 및 훈련 프로그램 개선을 통한 검사 편의성 제공

전문가 및 구민 의견

○ 바른자세 건강교육프로그램 운영에 대한 지속적인 운영 요구

분기별 향후계획

분 기	향 후 계 획	비 고
1분기	○ 근골격계 관리를 위한 신체 기초 분석 및 상담 ○ 낙상예측 검사·관리 및 자세(체형) 검사·상담 - 목표 : 660명 ○ 바른자세 건강 교육프로그램 운영 - 목표 : 16회/190명 * 예산 : 1,000천원	
2분기	○ 근골격계 관리를 위한 신체 기초 분석 및 상담 ○ 낙상예측 검사·관리 및 자세(체형) 검사·상담 - 목표 : 670명 ○ 바른자세 및 바른성장 교육프로그램 운영 - 목표 : 16회/190명 * 예산 : 1,000천원	
3분기	○ 근골격계 관리를 위한 신체 기초 분석 및 상담 ○ 낙상예측 검사·관리 및 자세(체형) 검사·상담 - 목표 : 660명 ○ 바른자세 건강 교육프로그램 운영 - 목표 : 18회/220명 * 예산 : 1,000천원	
4분기	○ 근골격계 관리를 위한 신체 기초 분석 및 상담 ○ 낙상예측 검사·관리 및 자세(체형) 검사·상담 - 목표 : 660명	

소요예산 : 3,000천원 (구 3,000천원)

Ⅳ 신 규 사 업

1 건강생활지원센터 확충

○ 취약인구가 집중되어 있는 도시지역 주민에 대한 질병예방, 건강증진 등 보건의료 및 건강증진 서비스 필요 미충족
○ 공공의료서비스 수요가 높은 중부권역(가정·신현원창동), 서부권역(청라), 가좌 제2권역(가좌2~4동) 등에서의 건강생활지원센터 설치 요구

당위성

○ 지역사회의 필요와 요구에 기반하며 주민참여와 지역자원 협력을 통하여 지역주민이 건강한 생활을 영위할 수 있도록 지원하는 지역보건기관 필요
○ 소생활권 중심의 건강증진 전담기관으로서 건강생활지원센터 활성화 추진 필요

사업개요

○ 「인천광역시 서구 건강생활지원센터 설치 및 운영 조례」 제정
- 시 기: 2019년 상반기
- 내 용: 센터의 업무 및 기능, 지역건강협의체 설치 · 운영사항 등

* 근거: 지역보건법 제14조(건강생활지원센터의 설치)

○ 건강생활지원센터 설치 추진
- 추진절차

설치지역 선정 (2019. 3.)	‣ 중부 · 서부 · 가좌 제2권역 · 검단신도시 등 ‣ 확충방식(신축· 매입 · 개보수 등) 및 설치규모(최대 825㎡)결정
수행사업 발굴 (2019. 4.)	‣ 지역특성 및 수요에 맞는 특화사업 발굴 및 기본사업 선정
사업신청 (2019. 4.)	‣ 사업신청서 제출(인천시→보건복지부)

사업평가 및 선정	‣ 사업신청서 평가 및 선정(보건복지부)
사업수행 (2020 ~)	‣ 시설부문: 기본설계 심의→착공→시설공사 완료보고 ‣ 장비부문: 구매완료 보고

- 지원기준
  · 시설: 최대 825㎡(250평)
    * 국비(2/3), 지방비(1/3), 지원단가(개보수 340천원/㎡, 신·증축 1,670천원/㎡)
  · 장비: 최대 60,000천원
    * 단, 재활보건사업 추진시 최대 100,000천원

문제점 및 개선방안

○ 안정적인 건강생활지원센터 운영을 위한 전문인력 확보 곤란
- 기　　준: 상근 인력 최소 5명 이상배치, 사업규모 및 내용에 따라 8~10명이상 배치권장
  * 지역보건법 시행규칙 제4조제1항 별표2.
- 현　　황

센터명	인력구성(단위:명)				지역특성		
	계	정규직	임기제	기간제	관할구역	인구수(18.11월)	특화사업
가좌	5	2	1	2	가좌 1~4동	62,877명	1개
석남	6	2	1	3	석남 1~3동	53,108명	1개
완정	7	5	1	1	불로대곡동 원당·당하동	99,964명	2개
검단	6	2	0	4	검단동 오류왕길동	57,440명	1개

  * 완정센터 정규직 1명은 복직자(2018.12.17.자)로서 과 정원초과 상태임.
- 문제점
  · 높은 비정규 인력비율로 사업추진 공백 발생
  · 사업규모 및 특성에 맞는 인력 증원 필요
- 개선방안
  · 지역현안 수요반영을 위한 조직개편시 정원 증원
  · 센터 개소에 따른 전문인력 적정 배치

전문가 및 구민 의견

○ 전문가 의견

- 인구 고령화에 따른 질병구조의 변화와 의료비의 증가로 지속 가능한 보건의료체계 구축 필요성 증대
- 일차의료기반 만성질환 관리를 위한 건강생활지원센터의 역할 필요

○ 구민 의견

- 중부권역(가정·신현원창동) 및 서부권역(청라), 가좌 제2권역(가좌2~4동)에 건강생활지원센터 설치 요청

분기별 향후계획

분 기	향 후 계 획	비 고
1분기	○ 사업대상 지역선정 및 확충방법 결정	
2분기	○ 사업신청서 제출	
3분기	○ 사업신청서 평가 및 심사	
4분기	○ 2020년 예산반영 및 사업시행 준비	

검단출장소

보 고 순 서

Ⅰ. 일 반 현 황 ------ 327

Ⅱ. 2019년도 주요업무 시행계획 [요약] ------ 329

Ⅲ. 주요사업

1. 검단지역 각종 도로 및 구조물 정비사업 ------ 339
2. 검단지역 하수 구조물정비 및 관거 준설 ------ 341
3. 보안등 보수 및 신설 ------ 343
4. 검단출장소 청사 환경정비 ------ 345
5. 내일이 더 건강한 위생문화 조성 ------ 346
6. 농업경쟁력 향상 및 농가소득 안정 ------ 348
7. 건축공사현장 정기점검을 통한 도시환경개선 ------ 350
8. 기업하기 좋은 환경조성 ------ 352

Ⅳ. 신규사업

1. 완정로177번길(검단사거리 뒤) 도로정비공사 ------ 355
2. 봉수대로1440번길(왕길초 주변) 도로정비공사 ------ 357
3. 완정로92번길 도로구조(차로확보) 개선사업 ------ 359
4. 원당대로823번길(원당동성당 주변) 일원도로재포장공사 ------ 361

Ⅰ 일 반 현 황

기구현황

검단출장소

총무팀 (5명)	위생팀 (4명)	산업팀 (5명)	건설팀 (6명)	건축팀 (4명)	기업지원팀 (3명)
○예산회계 ○서무 ○청사관리 ○가족관계	○식품·공중 ○폐기물 ○게임장 ○노래연습장 ○묘지 ○경로당	○농지 ○광고물	○도로 ○하수 ○전기	○건축허가 ○건축물 대장관리	○공장설립 승인,등록 ○승강기 ○계량기

정·현원 현황

(단위:명)

구분	총원	정무직	일 반 직								별 정 직				일반 임기제
			소계	2급	4급	5급	6급	7급	8급	9급	별정5급	별정7급	별정8급	별정9급	
정원	29					1	6	14	8						
현원	28					1	7	15	3	2					
과원	△1		-	-	-		1	1	△5	2					

※공로연수파견 1명, 휴직4명 미포함

예산 현황

(단위:천원)

합 계	일반회계	특별회계	비 고
2,970,262	2,970,262	0	2018년도 대비: 15%감

※재배정 예산포함 (1,050,000천원)

주요 현황 및 통계

◈ 행정구역

동 명	면 적	법 정 동	행 정 통	행 정 반
계	44.65	8	169	748
검단동	8.09	마전동(일부), 금곡동	40	162
불로대곡동	10.89	대곡동, 불로동	27	115
원당동	6.59	당하동(일부) 원당동	25	117
당하동	3.49	마전동(일부) 당하동(일부)	43	235
오류왕길동	15.69	오류동, 왕길동	34	119

◈ 인구 및 세대수

(2018. 11월말 현재)

동 명	인 구 수			세 대 수
	계	남	여	
계	157,404	79,515	77,889	59,876
검단동	32,734	16,912	15,822	13,703
불로대곡동	23,141	11,690	11,451	8,730
원당동	24,951	12,606	12,345	9,512
당하동	51,872	25,668	26,204	18,577
오류왕길동	24,706	12,639	12,067	9,354

◈ 공공기관 및 학교현황

(단위: 개소)

공 공 기 관						학 교		
동 별	출장소	주민센터	지구대	119 안전센터	예비군 동대	초등학교	중학교	고등학교
계	1	5	2	2	5	14	5	4
검단동	1	1			1	3	1	2
불로대곡동		1	1		1	2	1	
원당동		1		1	1	3	1	1
당하동		1			1	4	2	1
오류왕길동		1	1	1	1	2		

Ⅱ 2019년도 주요업무 시행계획 [요약]

2018년도 주요업무 추진사항 및 2019년도 시행계획 (총괄)

○ 2018년도 출장소에서는 『클린안전도시 조성』을 위하여 주민 불편사항을 반영한 도로와 구조물 정비로 **안전한 통행로를 확보**하였으며, 먹거리에 대한 지도단속과 건축공사장 안전점검을 통하여 **주민들의 안전한 생활환경조성에 만전을 기하였음.**

○ 수도권매립지특별회계와 재난안전특별교부세, 재원조정교부금 등 2017년 대비 65%증액(20억)된 예산은 주민들이 피부로 느낄 수 있는 도로, 하수·하천, 보안등과 같은 **생활밀착형 주민숙원 사업을 해결하는데 집행하여 반복되는 민원을 해결함.**

○ 1,100개 등록업체와 13,500명의 근로자가 상주하며 자족도시의 면모를 갖추고 있는 검단이 신도시 조성이란 시너지효과가 더 해지면서 **『서구가 대한민국의 중심도시』가 되고 『검단이 서구의 중심도시 』**이 될 수 있도록 출장소 직원 모두는 주인의식을 갖고 **공감행정**을 펼쳐 나가고 있음.

【2018년 성과로는】

○ 학생들의 등하굣길 안전을 위하여 금곡초등학교외 8개소에 보행환경 개선공사 실시하였음. (285백만원)

○ 2회 추경에 16억 예산을 추가 확보하여 자연부락 진입로와 약암로 해안도로, 골목길 이면도로 등 노면상태가 불량한 도로를 재포장하여 통행불편을 해소함.

○ 매립지 영향권 내에 있으며, 주변에 환경위해업체가 산재되어 있는 사월마을 환경을 개선하고자 마을안길 확·재포장과 마을회관개축 공사를 시행하여 주민들의 주거환경과 생활안전을 개선함.

- 마을안길 확·재포장 (1,500백만원)
- 마을회관 개축 (263백만원)

○ 기존 도로제설작업 부지의 사용기간 만료로 새로운 제설작업 전진기지를 마련함에 있어 구획정리사업지구내 청사부지를 관련기관과 협의를 통해 무상 사용함에 따라 **15억의 예산절감 효과**를 거두었음.

○ 이 모든 사업을 추진함에 있어 현장에서 주민들과 **소통하고** 의견을 **수렴·반영하여 주민들로부터 좋은 호응을 얻었음.**

【2019년 에는】

○ 2019년에도 주민들의 가려운 곳 아픔 곳을 찾아 긁어주고 보듬어 주는 **현장소통을 통해** 행정의 누수가 발생되지 않도록 『**촘촘 그물망행정**』을 구현하겠음.

○ **우선 작년 8월 침수피해지역인 봉화로 떡 공장에 대하여 원천적인 침수 예방사업을 위해 3억 예산(매립지특별회계와 재난안전특별** 교부세)을 투입하여 금년 4월말까지 공사를 완료하겠으며,

○ 금년 신규사업은 시 수도권매립지특별회계 10억5백만원으로 완정로 177번길 (검단사거리 뒤)도로정비공사외 3건의 사업을 추진하겠음. **이 모든 사업은 주민요구사항과 전문가 의견이 반영된 사업으로 금년 6월까지 공사 완료예정임.**

○ 특히, 완정로 92번길 (마전중) 도로구조(차로확보)사업은 도로교통공단의 자문과 학부모님들의 의견을 수렴·반영함으로써 공사가 완료되면 차량흐름이 원활하여 주변지역 **교통체증이 해소** 될 것으로 기대함.

○ 구획정리사업지구 및 검단산단 도로시설물 이관으로 관리구역이 증가하고 차량이 증가하면서 도로구조물 정비예산도 증액이 필요함.
추경에 **구조물정비 예산을 증액**하여 주시기 바람.

○ 출장소와 검단5개 동은 주민불편사항을 신속하게 처리코자 매월 기관장 간담회를 개최하고 있으며, 특히 올해는 5개동 통장 월례회의에 참석하여 출장소 사업에 대한 주민홍보와 건의사항을 수렴하는 등 **현장에서 귀를 열고 소통하며, 결과로 보여주는 주민편익 『현장실천행정』을 전개해 가겠음.**

2019년도 주요역점사업 및 신규사업 추진계획

○ 봉화로 108번길(떡공장) 일원 배수로 정비공사

- 당 위 성 : 2018년 8월 호우로 인하여 봉화로 108번길 (떡공장) 일원에 침수피해가 발생함에 따라 상습 침수지역의 원천적인 침수 예방사업 필요
- 사업개요
  - 위 치 : 서구 봉화로 108번길 일원
  - 사업기간 : 2018. 11. ~ 2019. 04.
  - 사업규모 : 배수로(철근콘크리트 배수로관) 설치
    PC암거(1.5X1.5) L=74m, (2.0X1.5) L=160m
    자연형수로 L=308m
- 그동안 추진사항
  - 2018.08.30. : 침수피해 현장조사(구청장, 안전총괄실, 검단출장소)
  - 2018.09.11. : 재난안전특별교부세 사업신청
  - 2018.10.02. : 수도권매립지특별회계 사업신청
  - 2018.10.24. : 재난안전특별교부세 교부결정
  - 2018.11.23. : 실시설계용역 완료
  - 2018.12.13. : 시설공사 1단계 착공
- 문제점 및 개선방안
  - 문 제 점 : 봉화로 108번길 주변 배수로의 통수단면 부족으로 우기 시 침수 피해가 지속적으로 발생함
  - 개선방안 : 통수단면 확대 및 주변일대 자연형수로 일제정비
- 전문가 의견 : 지역적 특성(강우빈도, 유역면적, 지형)에 따른 적정 통수단면 확보필요(토목시공기술사 고재용)
- 구 민 의 견 : 주 배수로 확대 및 지선 준설요청
- 소요예산 : **300,000천원 [국150,000천원, 시150,000천원]**

○ 도로정비 및 도로구조(차로확보)개선사업

- 당 위 성 : 구민 요구사항으로 노면이 불량한 도로와 교통 체증이 발생되는 도로구조(차선확보)를 개선하여 주민불편을 해소하고자 함.

- 사업개요

  · 위 치 : 서구 완정로177번길(검단사거리 뒤)외 3개소
  · 사업기간 : 2019. 01. ~ 2019. 06.
  · 사업규모 : 도로 재포장 L=5,310m, B=6.0~8.0m
  인도 재포장 L=3,100m, B=1.0~2.0m
  지장물 이설 1식(가로등, 신호등, 한전주 등)

- 그동안 추진사항

  · 2018.05 ~ 07. : 민원사항 수렴
  · 2018.07. ~ 08. : 현장조사 및 의견청취(간담회 3회)
  · 2018.08. 16. : 수도권매립지특별회계 사업신청

- 문제점 및 개선방안

  · 문 제 점 : 토지구획정리사업 이후 신축에 따른 도로굴착으로 노명상태 불량하고(재포장), 우회전 전용차선 부존에 따른 교통체증 유발(차로확보)
  · 개선방안 : 노면전면 재포장과 우회도로 차선 확보

- 전문가 의견 : 다수의 도로굴착에 따른 전면 재포장공사가 필요하며, 완정로92번길(마전중 앞)의 경우 우회도로 차선이 확보되면 교통흐름이 원활하여 체증이 감소될 것(도로교통공단 김한기 차장)

- 구 민 의 견 : 노면 전면 재포장 및 우회전 차선확보 요구

- 분기별 향후계획

분 기	향 후 계 획	비 고
1분기	○ 공사착공 - 완정로 177번길(검단사거리 뒤)도로정비 - 봉수대로 1440번길(왕길초 주변)도로정비 - 완정로 92번길(마전중 앞)도로구조 개선사업 - 원당대로 823번길(원당동 성당주변)도로정비	
2분기	○ 공사준공 - 완정로 177번길(검단사거리 뒤)도로정비외 3개소	

- 소요예산 : **1,050,000천원 (시비)**

○ 출장소 분기별 사업추진계획

분 기	향 후 계 획	비 고
1분기	○ 제설작업 민간위탁 용역 ○ 도로 및 하수 구조물 보수공사(연간계약) ○ 보안등 신설 및 보수 (연간계약) ○ 해빙기대비 건축공사현장 안전점검 ○ 식품 및 공중위생업소 점검계획 수립 ○ 농가소득 안정을 위한 직불금 신청·접수 ○ 유기질비료 등 농자재 농가 공급 ○ 중소기업 및 일자리 지원시책 홍보책자 제작·배부 ○ 공장현황 실태조사	
2분기	○ 인도변 제초작업 (1차) ○ 상반기 위생업소 지도점검 ○ 우기대비 건축공사현장 안점점검 계획수립 ○ 기업실태조사결과 사후조치 및 우수제품 홍보	
3분기	○ 인도변 제초작업 (2차) ○ 우기대비 건축공사현장 안전점검 실시 ○ 하절기 대비 특별 위생점검 및 수거검사 ○ 비닐하우스 등 저온저장고 설치 보조사업 지급 ○ 2020 도시근교농업 신청 접수	
4분기	○ 검단지역 제설작업 민간위탁 용역 ○ 하반기 위생취역업소 지도점검 ○ 도로 및 하수 구조물 보수공사 준공 ○ 보안등 신설 및 보수 준공 ○ 농가소득 안정을 위한 직불금 지급 ○ 건축사무대행 건축물 지도점검	

Ⅲ 주 요 사 업

1 검단지역 각종 도로 및 구조물 정비사업

○ 검단지역 도로관리행정 수요 증가에 따라 능동적이고 효율적인 도로구조물 유지보수 필요
○ 주민불편 해소 및 안전한 도로환경 제공

사업개요

○ 위　　치 : 검단지역 도로(B=20m미만 차도 및 인도)
○ 사업기간 : 2019. 01. ~ 12.(연간 수시정비사업)
○ 주요사업내용 :
- 도로 소파보수 등 연간단가 1식
- 각종 맨홀 높낮이 정비 1식
- 도로 유지보수용 자재 구입 1식
- 5개동 건의사업 시행 1식

그동안 추진사항

○ 2018년도 도로구조물 정비사업 추진
※ 2018.06월 상반기 집행완료(400,000천원)
- 도로 소파보수 약 274개소, 맨홀 정비 약 49개소
- 약암로 도로정비공사 외 14개 정비공사 완료
○ 2018.08.06. : 각 동 2019년 도로정비 사업대상 제출요청
○ 2018.08.17. : 각 동 사업제출(동→출장소)
○ 2018.08.~　 : 현장조사 및 주민의견 청취

문제점 및 개선방안

○ 문 제 점 : 늘어나는 검단지역 내 교통량에 따른 파손 증가
○ 개선방안 : 연간 수시사업을 통한 신속한 정비에 필요한 예산 증액

전문가 및 구민 의견

○ 전문가 및 구민의견 : 파손 시 신속한 보수필요(2차사고 예방)

분기별 향후계획

분 기	향 후 계 획	비 고
1분기~ 4분기	○ 공사 착공(1월) 및 준공(12월)	

소요예산 : 400,000천원(구 400,000천원)

2 검단지역 하수 구조물 정비 및 관거 준설

○ 요철 및 싱크홀, 불량 맨홀과 하수관 정비로 안전사고를 예방하여 쾌적하고 안전한 도시환경 조성
○ 집중호우에 따른 침수피해 및 동절기 오수 슬러지 옹고로 인한 배수불량을 해소하여 하수역류 예방

사업개요

○ 위　　치 : 검단지역 하수도(B=20m미만 도로)
○ 사업기간 : 2019. 01. ~ 12.(연간 수시정비사업)
○ 주요사업내용
- 불량 하수구조물 정비 1식
- 불량 하수맨홀 정비 1식
- 하수관로 비굴착 보수 1식
- 우수관 및 빗물받이 등 준설, 오수관 세정 1식

그동안 추진사항

○ 2018.02.04. : 2018년 검단지역 하수구조물 수시 보수공사 시행
○ 2018.02.28.~ 03.21. : 블루텍 및 청마로 일원 오・하수관로 준설 및 세정 시행
○ 2018.04.27.~05.25. : 검단로외 4개소 빗물받이 준설공사 시행
○ 2018.05.01. : 용천(소하천) 정비공사 시행
○ 2018.05.17. : 마전동 927-1번지 일원 하수관로 보수공사 시행
○ 2018.07.23. : 검단사거리 일원 하수박스 보수공사 시행

문제점 및 개선방안

○ 문 제 점 : 검단지역 내 신축 증가에 따른 오수 및 우수 처리량 증가에 따른 유지관리 시설물 증가

○ 개선방안 : 연간 수시사업을 통한 신속한 정비에 필요한 예산증액

전문가 및 구민 의견

○ 전문가 및 구민의견 : 파손분 및 준설등 신속한 정비필요 (2차사고 예방)

분기별 향후계획

분 기	향 후 계 획	비 고
1분기~ 4분기	○ 공사 착공(1월) 및 준공(12월)	

소요예산 : 300,000천원(구 300,000천원)

3 보안등 신설 및 보수

○ 구민 야간 안전사고를 사전에 예방 및 쾌적한 가로환경 조성
○ 야간 보행자의 안전확보와 범죄예방

사업개요

○ 위　　치 : 검단 관내 (사월마을 및 금호마을 신설 및 교체-150개)
○ 사업기간 : 2019. 01. ~ 12.(연간 수시정비사업)
○ 주요사업내용 : 보안등 신설 및 보수
○ 보안등 현황

(단위: 개소)

계	부착방법에 따른 분류		점등방식에 따른 분류	
	전주형	벽부형	자동점멸기	수동점멸기
2,084	2,066	18	2,066	18

그동안 추진사항

○ 2018.01.29. : 2018년도 보안등 보수 및 설치공사 시행
○ 2018.03.~08. : 1~6차작업지시

(단위: 건)

구분	합계	1차	2차	3차	4차	5차	6차
건수	121	17	25	24	19	20	16

문제점 및 개선방안

○ 문 제 점 : 기존 할로겐램프 노후에 따른 조도감소
○ 개선방안 : 연간 수시사업을 통한 신속한 정비 및 고효율 LED램프 교체 추진으로 생활안전 확보

전문가 및 구민 의견

○ 전문가 및 구민의견 : 정기점검 및 적기에 고효율 램프 교체

분기별 향후계획

분 기	향 후 계 획	비 고
1분기~ 4분기	○ 공사 착공(1월) 및 준공(12월)	

소요예산 : 300,000천원(구 200,000천원, 시 100,000천원)

4 검단출장소 청사 환경정비

청사의 노후화된 시설 정비 및 관리를 통한 쾌적한 근무환경 조성 및 검단지역 주민 편익증진 도모

사업개요

○ 부속건물(창고) 환경정비

- 건물면적 : 80㎡(1층)
- 정비내역 : 옥상방수, 외벽단열, 창호 교체, 내부마감공사 등

문제점 및 개선방안

○ 문 제 점 : 건물의 노후화로 인한 누수현상 발생

○ 개선방안 : 누수방지를 위한 방수 및 내부공간 마감으로 향후 사무공간으로 검토

분기별 향후계획

분 기	향 후 계 획	비 고
1분기	○ 도로 보수용 자재, 장비(창고) 이전 : 2019. 2월 ○ 부속건물(창고) 환경정비 : 2019. 3월	

소요예산 : 25,000천원 (구 25,000)

○ 창고정비공사(방수포함) : 25,000,000원*1식=25,000천원

5 내일이 더 건강한 위생문화 조성

주민생활과 밀접한 식품접객업소 및 공중위생업소 관리를 통한 위해요소를 사전에 차단하여 구민건강증진에 기여하고자 함

사업개요

○ 식품접객업소 및 공중위생업소지도 지도점검 실시하여 영업주의 위생관리 능력을 함양

○ 목욕장 목욕수, 냉면육수, 횟집 수족관수 수거검사를 실시하여 물을 매개로 한 감염성 질환 예방

그동안 추진사항

○ 식품위생업소 등 인허가 처리 : 913건

업종	신규(등록)	변경	지위승계	폐업	비고
식품접객업소	200	93	270	122	
공중위생업소	53	42	27	28	
인터넷게임 제공업 등	16	8	28	6	
노래연습장업	2	-	18	-	
계	271	143	343	156	

○ 식품접객업소 및 공중위생업소 지도점검 실시 : 277개소

- 테마별 식품 및 공중위생업소 지도점검 실시
  - 대형음식점 및 뷔페형 식품접객업소 지도점검
  - 횟집 및 냉면전문업소 식품 수거검사 및 지도점검
  - 겨울철 노로바이러스 식중독 예방 지도점검 실시 등

- 식품접객업소 및 공중위생업소 행정처분 70개소

위반내역(건)							
	영업소 폐쇄	과징금	시정 명령	과태료	영업 정지	기타	계
식품 위생	8	7	16	10	13	5	59
공중 위생	-	2	-	-	-	9	11

○ 옥외영업행위로 인한 민원 집중발생지역 지도·점검 : 119개소

○ 물을 매개로 한 감염병 예방을 위한 수거검사 실시 : 28건

	건수	시기	검사항목
목욕장	8건	8월중	탁도, 대장균군, 과망간산칼륨
냉면육수	6건	7월중	대장균, 식중독균 10종
수족관	14건	7월중	세균수, 대장균군

- 목욕장 수 수질기준 부적합 업소 행정처분(개선명령) 후 수질검사 성적서(적합) 제출

분기별 향후계획

분 기	향 후 계 획	비 고
1분기	○ 식품접객업소 및 공중위생업소 지도점검 계획 수립 ○ 식품위생감시원을 활용한 위생취약업소 선별 실시	
2분기	○ 상반기 위생취약업소 지도점검 실시	
3분기	○ 하절기 대비 특별 위생점검 및 수거검사 실시(횟집, 냉면전문업소, 목욕장)	
4분기	○ 하반기 위생취약업소 지도점검 실시	

소요예산 : 비예산

6 농업경쟁력 강화 및 농가소득 안정

영세농가의 경영비 부담 경감을 위한 농자재 등 지원 사업 및 소득 안정 도모를 위한 농업경쟁력 강화

사업개요

○ 쌀·밭 소득보전직접지불제

- 대 상 자 : 농업경영체에 등록한 자로서 논·밭농업 보조금 지급
- 기준면적 : 1,000㎡이상 농작물을 재배하는 농가
- 신청기간 : 2019. 3월
- 지급금액 : 쌀직불제 100원/㎡, 밭직불제 40원/㎡

○ 농자재 등 지원 사업 실시

- 유기질비료 지원사업(유기질비료, 토양개량제)
  · 농지의 지력 강화를 위하여 유기질비료 및 토양개량제 지원
- 보급종 종자 신청 접수(벼, 보리, 콩, 봄감자 등)
  · 볍씨 및 봄감자씨 등을 지원함으로써 농가의 소득안정 도모

○ 도시근교 농업지원사업

- 대 상 자 : 관내에서 원예작물 재배를 희망하는 농업인
- 신청기간 : 2018. 7월 접수 완료
- 신청농가 : 16농가(비닐하우스 3, 자동화개폐시설 1, 저온저장고 12)
- 농가선정 : 농업·농촌 및 식품산업정책심의위원회에서 선정

그동안 추진사항

○ 유기질비료, 토양개량제 신청 및 접수

- 유기질비료(혼합유박, 혼합유기질, 가축분퇴비)등을 신청 및 접수하여 농업인의 경영비 부담 경감
- 토양개량제를 통한 농지의 지력 확보 강화

○ 쌀·밭 소득보전직접지불제 신청 및 직불금 지급
- 쌀·밭직불금 신청 : 267건(154ha)
- 쌀·밭직불금 지급 : 116,513천원

문제점 및 개선방안

○ 문 제 점 : 쌀·밭직불금신청 및 농자재 신청 시 신청기간 안내 미흡
○ 개선방안 : 기존 안내문 발송에서 벗어나, 모바일(문자서비스 등)을 이용한 개별신청 홍보

분기별 향후계획

분 기	향 후 계 획	비 고
1분기	○ 쌀·밭직접지불제사업 신청 접수 - 농가소득의 안정화를 도모하기 위한여 직불금 신청 접수 ○ 농업·농촌 및 식품산업정책 심의분과 위원회 개최 - 국·시비 보조사업 대상자 확정 및 통보 ○ 유기질비료 등 농자재 농가 공급 - 농작물 생산 증대를 통한 농업 경쟁력 강화	
2분기	○ 쌀·밭소득보전직접지불제 사업 신청 대상자 전산 입력 - 보조금의 효율적인 관리를 위하여 agrix(전산 프로그램)에 입력 - 농작물 재배 여부 확인	
3분기	○ 도시근교 농업 지원 사업 대상자 준공 여부 확인 및 보조금 지급 - 비닐하우스 등 저온저장고 설치 보조사업 실시 ○ 2020년도 도시근교농업 신청 접수 - 농작물경쟁력 강화를 위한 사업 신청 접수 ○ 쌀·밭 직불제사업 이행여부 확인 - 토양검사(농업기숭센터), 농약검사(농관원) 실시 의뢰	
4분기	○ 쌀·밭 직불제사업 대상자에 대한 보조금 지급 ○ 2020년도 유기질비료 및 토양개량제 지원 사업 신청 접수	

소요예산 : 120,113천원 (국 116,513천원 구 3,600천원)

7 건축공사현장 정기점검을 통한 도시환경개선

건축사 업무대행 건축물에 대한 정기점검 등을 통하여 불법 건축행위 발생을 억제하고, 우기·해빙기 공사현장의 안전점검 실시로 안전사고를 사전에 예방하여 쾌적한 도시환경을 조성하고자 함

사업개요

○ 건축사 업무대행 건축물 점검 및 건축공사현장 안전점검 실시

○ 건축법 위반사항 시정지시, 고발 및 이행강제금 부과

그동안 추진사항

○ 건축공사현장 정기점검 현황

안전점검 항목	2017년			2018년		
	점검	시정지시	조치결과	점검	시정지시	조치결과
건축사 현장조사·검사대행 건축물 지도점검 (상·하반기)	317개소	32개소	추인허가 7개소 정비완료 8개소 고발 등 17개소	309개소	39개소	추인허가 1개소 정비완료 17개소 고발 등 21개소
우기대비 공사현장 안전점검	31개소	8개소	정비완료 8개소	27개소	6개소	정비완료 6개소
해빙기 공사현장 안전점검	79개소	10개소	정비완료 10개소	44개소	4개소	정비완료 4개소

문제점 및 개선방안

○ 문제점

- 건축법 위반여부에 대한 인식부족 및 건축물 안전관리 소홀 등으로 불법건축물 및 안전사고가 지속적 발생

○ 개선방안

- 건축물 허가, 신고 및 가설건축물 축조 시 주요 위반사항 및 처벌규정 등 유형별 상세한 안내를 통하여 추후 발생될 수 있는 위반사항 사전 예방
- 정기점검은 물론 수시 지도·점검을 통하여 위반사항 발생 억제

분기별 향후계획

분 기	향 후 계 획	비 고
1분기	○ 상반기 건축사업무대행 건축물 지도점검 계획 수립 (2월) ○ 해빙기대비 건축공사현장 안전점검 계획 수립 (2월) ○ 상반기 건축사업무대행 건축물 지도점검 실시 (2-3월) ○ 해빙기대비 건축공사현장 안전점검 실시 (2-3월)	
2분기	○ 우기대비 건축공사현장 안전점검 계획 수립 (6월)	
3분기	○ 우기대비 건축공사현장 안전점검 실시 (6-7월) ○ 하반기 건축사업무대행 건축물 지도점검 계획 수립 (9월)	
4분기	○ 하반기 건축사업무대행 건축물 지도점검 실시 (9-10월)	

소요예산 : 비예산

8 기업하기 좋은 환경 조성

중소기업 경영에 유용한 자료제공과 생산제품 홍보 등 다양한 지원 체계를 구축함으로써 기업하기 좋은 환경 조성 및 기업 경쟁력 강화

사업개요

○ 중소기업 및 일자리 지원시책 책자 발간 및 우수제품 홍보 지원
○ 중소기업 경쟁력 강화를 위한 다양한 홍보활동 전개

그동안 추진사항

○ 중소기업 및 일자리 지원시책 책자발간 : 5,000부
○ 기업지원 소식지 발행 : 30회
○ 기업지원정보 문자서비스(SMS) 제공 : 60회

분기별 향후계획

분 기	향 후 계 획	비 고
1분기	○ 「2019 중소기업 및 일자리 지원시책」안내책자 제작・배부 - 유관기관에서 실시하는 중소기업 및 일자리 지원 시책 자료 수집 - 책자 편집 및 제작, 배부 ○ 공장현황 실태조사 계획 수립 및 조사 실시 ○ 기업지원정보 소식지 발행 및 문자서비스 제공	
2분기	○ 실태조사 결과에 따른 사후조치(등록 취소, 공장등록대장 현행화) ○ 기업지원정보 소식지 발행 및 문자서비스 제공 ○ 우수제품 홍보	
3분기	○ 기업지원정보 소식지 발행 및 문자서비스 제공 ○ 우수제품 홍보	
4분기	○ 기업지원정보 소식지 발행 및 문자서비스 제공 ○ 우수제품 홍보	

소요예산 : 15,560천원 (구비)

Ⅳ 신 규 사 업

1 완정로 177번길(검단사거리 뒤) 도로정비공사

○ 검단2토지구획정리사업 완료(2008년) 이후 신축에 따른 이면 도로 다수의 굴착으로 노면상태 불량

○ 상가 및 주택가 밀집지역에 대한 주민건의사항으로 쾌적한 마을안길 정비를 통한 주민불편 해소

사업개요

○ 위　　치 : 서구 완정로 177번길 일원

○ 사업기간 : 2019. 01. ~ 06.

○ 사업규모 :

- 도로재포장 : L=1,910m, B=6.0~8.0m
- 보도재포장 : L=1,950m, B=1.0~2.0m

그동안 추진사항

○ 2018.06~07. : 김정기 외 7인 다수 민원제기

○ 2018.08.06. : 현장조사 및 주민의견 청취

○ 2018.08.16. : 2019년 수도권매립지 특별회계 사업신청

문제점 및 개선방안

○ 문 제 점 : 토지구획정리사업 이후 신축에 따른 다수 굴착으로 노면상태 불량

○ 개선방안 : 전면재포장 필요

전문가 및 구민 의견

○ 전문가 및 구민의견 : 전면재포장 필요

분기별 향후계획

분 기	향 후 계 획	비 고
1분기	○ 공사 시행 - 예산 재배정 신청(건설과) - 실시설계 및 공사 착공	
2분기	○ 공사 준공	

소요예산 : 360,000천원(시 360,000천원)

2 봉수대로 1440번길(왕길초 주변) 도로정비공사

○ 검단2토지구획정리사업 완료(2008년) 이후 신축에 따른 이면 도로 다수의 굴착으로 노면상태 불량

○ 주택가 밀집지역에 대한 주민건의사항으로 쾌적한 마을안길 정비를 통한 주민불편 해소

사업개요

○ 위　　치 : 서구 봉수대로 1440번(안)길 일원

○ 사업기간 : 2019. 01. ~ 06.

○ 사업규모 :

- 도로재포장 : L=1,250m, B=6.0~8.0m
- 보도재포장 : L=1,000m, B=2.0~4.0m

그동안 추진사항

○ 2018.05~06. : 박소연 외 6인 다수 민원제기(새올-138014호등)

○ 2018.07.23. : 현장조사 및 주민의견 청취

○ 2018.08.16. : 2019년 수도권매립지 특별회계 사업신청

문제점 및 개선방안

○ 문 제 점 : 토지구획정리사업 이후 신축에 따른 다수 굴착으로 노면상태 불량

○ 개선방안 : 전면재포장 필요

전문가 및 구민 의견

○ 전문가 및 구민의견 : 전면재포장 필요

분기별 향후계획

분 기	향 후 계 획	비 고
1분기	○ 공사 시행 - 예산 재배정 신청(건설과) - 실시설계 및 공사 착공	
2분기	○ 공사 준공	

소요예산 : 250,000천원(시 250,000천원)

3 완정로 92번길(마전중 앞) 도로구조 (차로확보) 개선사업

○ 검단아이파크 2차 입주자대표회에서 지속적으로 제기해온 아파트진입 우회차로 추가확보 요청

○ 구조개선을 통한 교통체증 및 안전사고 발생 해소

사업개요

○ 위　　치 : 서구 완정로 92번길

○ 사업기간 : 2019. 01. ~ 06.

○ 사업규모 :

- 도로포장 : L=150m, B=3.5~14.5m, 보도포장 : L=150m, B=2.0~3.0m
- 지장물 이설 1식(가로등, 신호등, 한전주등), 기타 부대공 1식

그동안 추진사항

○ 2018.08.09. : 아이파크2차 입주자대표회 민원제기(2018-11호)

○ 2018.08.10.~14. : 주민간담회(3회) 및 현장조사 실시

○ 2018.08.16. : 2019년 수도권매립지 특별회계 사업신청

문제점 및 개선방안

○ 문제점 : 우회전 전용차선 부존에 따른 교통체증 유발

○ 개선방안 : 우회차로 증설

전문가 및 구민 의견

○ 전문가 의견(도로교통공단 김한기 차장)

- 우회전 전용차로 설치를 통해 교통체증이 감소할 것으로 판단됨

○ 구민의견(검단2차 아이파크아파트 입주자대표회의)

- 아파트 진입 우회차로 설치를 통해 교통체증 감소 및 교통사고 예방이 가능함.

분기별 향후계획

분 기	향 후 계 획	비 고
1분기	○ 관련기관 협의 - 예산 재배정 신청(건설과) - 지장물 관련 협의 및 실시설계	
2분기	○ 공사 착공 ○ 공사 준공	

소요예산 : 170,000천원(시 170,000천원)

4 원당대로 823번길(원당동성당 주변) 일원 도로재포장공사

○ 원당토지구획정리사업 완료(2009년) 이후 신축에 따른 이면 도로 다수의 굴착으로 노면상태 불량

○ 주택가 밀집지역에 대한 주민건의사항으로 쾌적한 마을안길 정비를 통한 주민불편 해소필요

사업개요

○ 위　　치 : 원당대로 823번길 일원

○ 사업기간 : 2019. 1월 ~ 5월

○ 사업규모

- 도로재포장 : L=2,000m, B=6.0~8.0m

그동안 추진사항

○ 2018.08.08. : 도로정비 건의사항 제출 요청(출장소→원당동 주민센터)

○ 2018.08.16. : 도로정비 건의사항 제출(원당동 주민센터→출장소)

○ 2018.08.16. : 2019년 수도권매립지 특별회계 사업신청

문제점 및 개선방안

○ 문제점 : 토지구획정리사업 이후 신축에 따른 다수 굴착으로 노면상태 불량

○ 개선방안 : 전면재포장 필요

전문가 및 구민 의견

○ 전문가 및 구민의견 : 전면재포장 필요

분기별 향후계획

분 기	향 후 계 획	비 고
1분기	○ 공사 시행 - 예산 재배정 신청(건설과) - 실시설계 및 공사 착공	
2분기	○ 공사 준공	

소요예산 : 270,000천원(시 270,000천원)

시설관리공단

□ 일반현황 ------- 365
□ 부서별 주요업무 시행계획
○ 경영기획실 ------- 367
○ 안전감사실 ------- 393
○ 경영사업본부 ------- 411
○ 문화복지본부 ------- 453

일반현황

기구현황 : 2본부 2실 9팀 1관 2센터

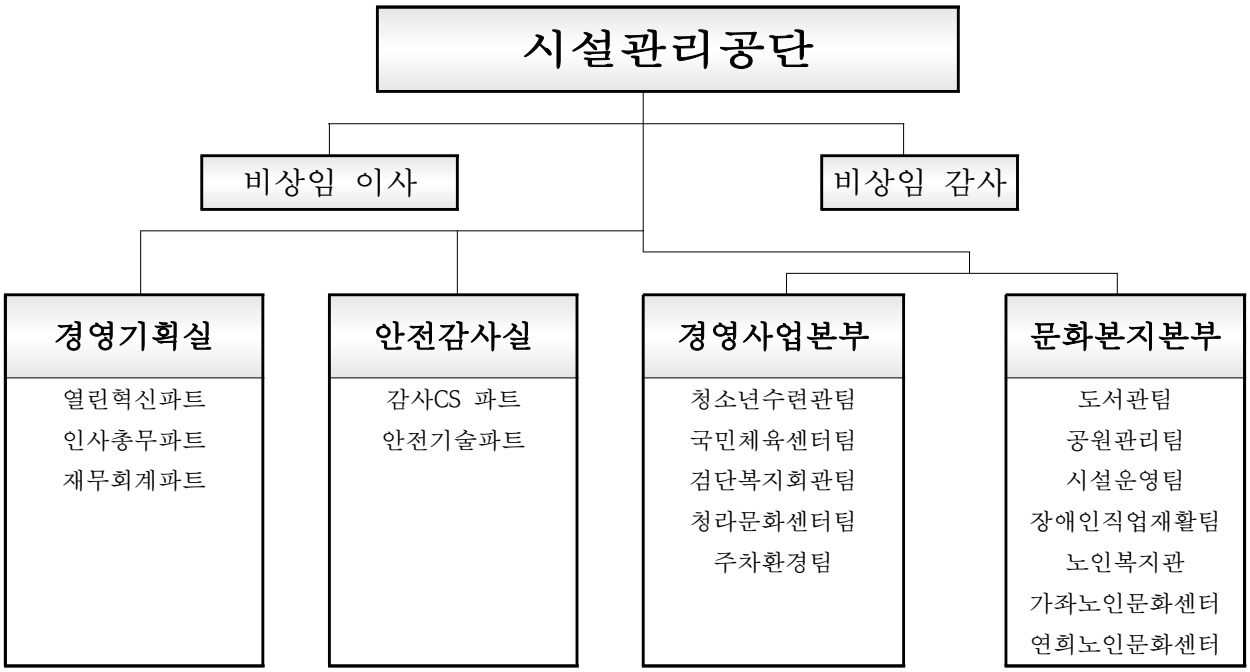

정·현원 현황

(단위 : 명)

구분	계	임원	일반직							전문직	현업직	별도정원
			소계	3급	4급	5급	6급	7급	8급			
정원	425	3	141	5	17	29	36	30	24	77	204	68
현원	418	3	138	5	13	23	23	48	26	76	201	67
과원	-7	0	-3	0	-4	-6	-13	18	2	-1	-3	-1

※ 별도정원 : 임금피크제 3명, 청소년상담복지센터 11명, 장애인직업재활시설 10명, 노인복지관 32명, 가좌노인문화센터 6명, 연희노인문화센터 6명

경영기획실

보 고 순 서

Ⅰ. 일반현황 ------ 369

Ⅱ. 2019년도 주요업무 시행계획 [요약] ------ 371

Ⅲ. 주요사업

1. 구정목표 달성을 위한 「3P 경영」 추진 ------ 379

2. 주민참여예산제 확대 운영 ------ 382

Ⅳ. 신규사업

1. 공단시설 활용한 지역경제 활성화 ------ 387

Ⅴ. 현안사항

1. 경영평가 위기 극복 ------ 391

Ⅰ 일 반 현 황

기구현황

경영기획실

열린혁신 파트	인사총무 파트	재무회계 파트
○ 경영기획	○ 인사관리	○ 계약업무
○ 경영평가	○ HRD	○ 지출업무
○ 제규정 관리	○ 노사관리	○ 재무결산
○ 성과관리	○ 급여관리	○ 자산관리
○ 예산	○ 가족친화	○ 자금운용
○ 홍보	○ 의전·서무	○ 경영공시

정·현원 현황

(단위:명)

구분	계	임원	일반직							전문직	현업직	별도정원
			소계	3급	4급	5급	6급	7급	8급			
정원	19	-	18	1	3	4	5	4	1	1	-	1
현원	20	-	19	1	2	3	4	6	3	1	-	1
과부족	1	-	1	0	-1	-1	-1	2	2	0	-	0

※ 별도정원 : 임금피크제 1명

예산 현황

(단위 : 천원)

합 계	일반회계	특별회계	비 고
19,597,193	19,597,193	-	2018년도 대비: 30.8%증

주요 현황 및 통계

◈ 위원회 현황

연번	위원회명	설치 근거	제정일	위원 수	구성인원
1	이사회	정관 및 규정	2000.11	8명	이사장, 경영사업본부장, 문화복지본부장, 비상임이사 3, 구 총무국장, 구 기획예산실장
2	성과관리위원회	규정	2010.9	7명	이사장, 경영사업본부장, 문화복지본부장, 외부위원 4, 노조위원장(배석)
3	인사위원회	규정	2000.11	7명	경영사업본부장, 문화복지본부장, 외부위원 5
4	전문직 및 현업직 임면위원회	규정	2007.12	5명	경영사업본부장, 문화복지본부장, 경영기획실장, 안전감사실장, 주차환경팀장
5	사회공헌활동 위원회	규정	2008.9	7명	경영사업본부장, 문화복지본부장, 경영기획실장, 간사, 노조대표 3
6	선택적복지 운영위원회	규정	2010.2	6명	경영사업본부장, 문화복지본부장, 경영기획실장, 노조대표 3
7	퇴직연금 운영위원회	법규	2008.6	10명	경영사업본부장, 문화복지본부장, 노조위원장, 부서장 3, 노조대표 3, 간사
8	즐거운 직장 만들기(WLB) 위원회	-	2012.7	4명	이사장, 경영사업본부장, 문화복지본부장, 노조위원장

◈ 협의회 현황

연번	위원회명	설치 근거	제정일	위원 수	구성인원
1	노사협의회	규정	2003.10	12명	이사장, 노조위원장, 경영사업본부장, 문화복지본부장, 경영기획실장, 안전감사실장, 노조대표 5, 간사

Ⅱ 2019년도 주요업무 시행계획 [요약]

2018년도 주요업무 추진사항 및 2019년도 시행계획 (총괄)

○ 구정목표 달성을 위한 「3P 경영」 추진

- 공단 경영철학 「3P 경영」을 구정목표 달성을 위한 핵심 동력으로 설정하고 구정 핵심전략별 공단 경영전략 및 전략 과제를 추진하였음
- 2018년도는 정부(행정안전부)에서 요구하는 사회적 가치 구현과 정부혁신 분야의 평가에서 전국 99개 지방공기업 중 4위, 우수기관으로 선정되고 「2018년도 지방공기업 경영평가」에서 전국 1위를 달성하는 성과를 얻음
- 또 「국가생산성 대상」고객만족부문 산업통상자원부 장관 표창, 「전국 지방공단 우수사례 경진대회」행정안전부 장관 표창, 「2018 글로벌 스탠더드 경영대상」품질경영대상 수상, 국내최초 「공정채용 우수기관」인증을 획득하였음
- 제8대 신임 이사장 취임에 따라 사회적 가치실현 강화 및 구민복리증진을 위해 공단 경영철학 「3P 경영 - People(사람), Passion(열정), Professionalism(전문성)」을 정립하고, 민선 7기 구정방침에 부합하는 이사장의 공단 운영방향을 수립하였고, 이 부분의 공유를 위해 "공단 주요업무 보고회(2018.12.19.)"를 가졌음
- 구「비전전략 2030」핵심전략과 부합하는 공단 경영전략을 연계하여 구정 핵심전략별 공단 사업을 2019년에 중점 추진하고자 함
- 우선 주민과 소통하는 행정을 위해 주민참여위원회 확대, 주민중심 통합예약시스템을 구축하고 클린안전 생태도시를 위해 주요 사업장 미세먼지 실시간 안내판 설치, 종량제봉투 친환경디자인 및 광고게재, 범죄예방 시설인증, 스마트안전 공원 드론순찰대 운영 및 공단 시설 내 전기차 충전소 설치 확대를 추진하고자 함

- 행복한 복지도시·교육 문화도시를 위해 노인일자리 창출, 장애인직업재활시설 확대를 통한 일자리 창출, 청소년방과후 아카데미 확대 운영, 지역주민 문화충전소 발굴, 박태환 수영교실 운영, 주민 생활문화동아리·건강동아리 지원사업을 추진하겠음
- 주민 편의 제고를 위한 실시간 APP 활용 공영주차장 정보 제공, 공공기관앞 일부 유료주차장 무료전환 검토, 주차장 등 공공청사 리모델링 사업 참여, 공단 시설 지역화폐 사용 가맹 추진, 주민에게 다양한 복지혜택 제공 위한 서구사랑 제휴카드 발행, 공단 퇴직자 중심의 사회적 기업 설립 추진으로 균형발전하고 더불어 잘사는 경제도시 서구를 위해 공단이 앞장서는 모습을 보여드리도록 하겠음
- 이에 대하여 구와 협의사항을 리스트화 하여 관리해 나가겠음

2019년도 주요역점사업 및 신규사업 추진계획

○ 공단시설 활용한 지역경제 활성화

- 당위성
  · 공단 시설에서 지역화폐 결제 추진, 지역화폐 사용 촉진으로 지역경제 활성화 견인
- 사업개요
  · 서구지역화폐 발생시 공단 시설에서 사용할 수 있도록 가맹점 지정 및 내부시스템 조기 구축
  · 주민들의 다양한 복지수요 충족 위한 「서구사랑 제휴카드」 발행
  · 공단 퇴직자 중심 사회적 기업 설립 추진
- 전문가 의견
  · 사회적 기업설립 및 운영지원을 위한 위원회 구성 필요
- 구민 의견
  · 제휴카드 소지 고객 혜택에 대한 주민의견 수렴
  · 지역화폐 가맹점 지정 및 내부시스템 구축에 대한 피드백 요청

- 분기별 향후계획

분 기	향 후 계 획	비 고
1분기	○ 서구사랑 제휴카드 발행 및 사용혜택 조례 개정	
2분기	○ 서구지역화폐 가맹점 지정 신청서 제출 및 가맹계약 체결 ○ 전자식 화폐 사용가능한 내부시스템 구축	
3분기	○ 180평생직장 위원회 구성 및 사회적기업 설립 추진	
4분기	○ 공단 퇴직사원 중심의 사회적기업 운영 지원	

○ 경영평가 위기 극복

- 사업개요

· 경영평가 전략적 운영으로 위기극복 : “나” 등급 목표설정

- 그동안 추진사항

· 경영평가 TF팀 구성운영(2018.8월~12월) : 2018 경영평가 지적사항 조치 및 2019 신규지표 요구사항 추진

- 문제점

· 2016년 발생한 청소년수련관 수영장 안전사고 2018.3월 처리완료에 따라 2019년도 경영평가 안전사고 점수 0점(배점 4점)

- 개선방안

· 사회적가치와 고객만족도 고득점 위한 선택과 집중전략 추진

- 분기별 향후계획

분 기	향 후 계 획	비 고
1·2분기	○ 경영평가 TF팀 구성운영 및 보고서 작성 등 평가준비 ○ 경영평가 현장평가(행정안전부 주관)	
3·4분기	○ 경영평가 지적사항 개선조치 ○ 2020년도 경영평가 신규지표 대비	

Ⅲ 주 요 사 업

1	[주민과 소통하는 행정] **구정목표 달성을 위한 「3P 경영」 추진**

민선7기 구정목표 「클린서구, 행복한 서구, 함께하는 서구」 구현을 위한 공단 경영철학인 「3P경영」 정립하고, 구정 핵심전략과 부합하는 경영전략 연계추진으로 구민 복리증진 및 사회적 가치 실현

사업개요

○ 공단 경영철학 「3P 경영」 을 구정목표 달성을 위한 핵심동력으로 설정하고, 구정 핵심전략별 공단 경영전략 및 전략과제 추진

그동안 추진사항

○ 「국가생산성 대상」 고객만족부문 산업통상자원부 장관표창 (2018.10.16)

○ 「전국 지방공단 우수사례 경진대회」 행정안전부 장관표창 (2018.10.24)

○ 「2018 글로벌 스탠더드 경영대상」 품질경영대상 수상 (2018.10.31)

○ 국내최초 「공정채용 우수기관」 인증획득 (2018.12.20)

○ **공단 경영철학 정립 - 「3P 경영」**

- 사람(People) : 직원과 주민 모두가 행복한 사회적 **가치경영** 실현
- 열정(Passion) : 책임안전 최우선으로 성과를 창출하는 **혁신경영** 실현
- 전문성(Professionalism) : 미래를 디자인하는 **창의경영** 실현

○ 공단 주요업무 보고회 (2018.12.19)

- 민선 7기 구정방침에 부합하는 제8대 이사장의 공단 운영방향 공유

개선방안

○ 구정 핵심전략2030과 부합하는 공단 경영전략 연계

구정 핵심전략		공단 경영전략
주민과 소통하는 행정	⇔	**사회적 가치실현**으로 **고객감동**
클린안전 **생태도시**	⇔	구민을 위한 **책임안전**
따뜻하고 행복한 **복지도시**	⇔	구민과 함께 **지속성장**
행복한 교육 **문화도시**		
균형발전 **테마도시**	⇔	구민에 의한 **성과창출**
더불어 잘 사는 **경제도시**		

○ 구정 핵심전략별 공단 사업내용

- 주민과 소통하는 행정
  · 공단 주민참여 예산제 확대, 주민참여위원회 부서별 운영, 주민중심 통합예약시스템 운영(구립 체육시설 운영조례 제정 병행 추진)
- 클린안전 생태도시
  · 주요시설 미세먼지 실시간 안내판 설치, 미세먼지 방지용 마스크비치, 종량제봉투 친환경디자인 및 광고게재, 범죄예방 시설인증, 스마트안전 공원 드론순찰대 운영, 치매노인을 위한 노인친화시설 환경개선, 공단 시설 내 전기차 충전소 설치확대
- 따뜻하고 행복한 복지도시
  · 실버뉴스(노인신문) 사업 등 노인일자리 창출, 발달장애인 특화 편의점 운영, 장애인 직업재활 시설확대(제2사업장 신설), 청소년 방과후 아카데미 확대, 공공형 24시간 어린이집 운영, 복지재단 설립 지원 TF팀 운영
- 행복한 교육 문화도시
  · 관광사업 등 신사업 TF팀 운영, 문화충전소 발굴, 박태환 수영교실 운영, 불로/원당/가좌 복합체육관 건립 자문, 시간강사들을 활용한 주민 생활문화동아리 지원, 건강증진을 위한 운동처방센터 운영, 스포츠클럽 및 건강동아리 지원

- 균형발전 테마도시
  · 주차장 등 공공청사 리모델링 사업 참여, 공공기관앞 일부 유료주차장 무료전환 검토, 실시간 APP 활용 공영주차장 운영 효율 증대 방안 협의
- 더불어 잘 사는 경제도시
  · 공단시설물 지역화폐 사용 가맹, 공단 퇴직자 중심 사회적 기업 설립, 하나은행 서구사랑 제휴카드 발행

전문가 및 구민 의견

○ 전문기관 용역을 통한 2022 공단 중장기 경영전략 수립
○ 구정 핵심전략별 공단 사업관련 구청 해당 감독부서와 소통 추진
○ 사업의 계획, 집행, 사후관리 등 경영주기별 주민의견 수렴

분기별 향후계획

분 기	향 후 계 획	비 고
1분기	○ 2022 공단 중장기 경영전략 용역발주	
2분기	○ 신사업 개발 TF팀, 복지재단 설립지원 TF팀 운영	
3분기	○ 사회적 책임경영 인증 및 지속가능경영보고서 자체 발간	
4분기	○ 사업추진 성과평가 및 주민설명회 개최	

소요예산 : 45,500천원

○ 비전 및 중장기 경영전략 수립용역 : 40,000천원
○ 사회적 책임경영(ISO 26000)인증 : 5,500천원

2	[주민과 소통하는 행정] **주민참여예산제 확대 운영**

행정안전부 「지방공기업 주민참여 확대방안」의 비전인 "주민이 실질적 주주가 되는 지방공기업" 달성요구에 따라 주민참여예산제 확대하여 주민 주도적 경영으로 사회적 가치 실현

사업개요

○ 주민참여예산제를 확대하여 주민이 단순한 공공서비스 수요자가 아닌 공단의 실질적 주주로서의 주민 주도적 경영실현

그동안 추진사항

○ 주민참여예산 최초 도입 시행
- 2018년도 제2회 추경예산 시범도입 : 2,987천원
- 2019년도 본예산 편성금액 : 21,554천원 (공기청정기 설치 등)

○ 사업의 계획, 집행, 사후관리 등 경영주기별 주민참여 확대를 위해 「주민참여 위원회 운영 규정」제정 (2018.12.11)
- 주민공모예산에 관한 의견제시, 경영계획 수립을 위한 정보제공, 경영개선 및 발전에 관한 사항 등 심의의결

문제점 및 개선방안

○ 문제점
- 도입 초기로 주민참여예산제도에 대한 주민 홍보 미흡으로 반영예산액 저조(21,554천원)

○ 개선방안
- 주민참여예산 반영 목표액 설정 : 10억5천만원(예산액 3%)

- 주민참여예산 적극적인 참여를 위한 홍보실시
  - (오프라인) 공단 대표 주민참여위원회 및 사업부서별 주민참여 위원회대상 사업설명회, 공감토크를 활용한 홍보
  - (온라인) SNS, 홈페이지 등 공모기간 집중홍보
- 추진프로세스

1 **주민참여예산 홍보 및 공모**	⇒	2 **예비 심의**	⇒	3 **주민참여 위원회 심의**	⇒	4 **예산 반영**
홈페이지, 우편, 현장 접수		부서 실무자 의견 수렴		예산반영 우선순위 선정 등 심의 의결		본예산 반영, 이사회 의결

전문가 및 구민 의견

○ 주민참여예산제도의 노하우 자문을 위해 구청 기획예산실 예산팀과 협의체 구성운영

분기별 향후계획

분 기	향 후 계 획	비 고
1분기	○ 공단 대표 주민참여위원회 구성 ○ 주민참여예산액 확정 등 연간 운영방침 수립	
2분기	○ 주민참여예산 홍보 및 공모 (위원회 대상 사업설명회 개최 및 SNS, 홈페이지 등 온·오프라인 홍보 확대)	
3분기	○ 주민참여위원회 개최 - 주민참여예산 심의·의결	
4분기	○ 2020년도 본예산에 주민참여예산 편성(이사회 의결)	

Ⅳ 신 규 사 업

1	[더불어 잘사는 경제도시] **공단시설 활용한 지역경제 활성화**

공단 시설 이용 결제 수단으로 지역화폐 및 제휴카드 적용하여 지역경제 활성화를 도모하고 사회적 기업 설립지원으로 일자리 창출 기여

당위성

○ 주차장, 수영장, 눈썰매장 등 공단 전체 사업장에서 지역화폐로 결제 가능하도록 추진하여 지역 화폐 사용 촉진으로 지역경제 활성화 견인

사업개요

○ 주민들이 지역화폐로 공단 시설을 이용할 수 있도록 선제적 추진

- 서구지역화폐 발행과 동시에 모든 공단시설물에서 즉시 사용 가능하도록 가맹점 조기지정 및 전자식 화폐 사용 대비한 내부 시스템 조기구축
  - 「인천광역시 서구 지역화폐 발행 및 기금 설치 조례」 제19조 제1항제3호에 따른 가맹점 지정 및 계약 체결

○ 서구사랑 제휴카드 발행으로 공단 이용 혜택 제공

- 서구사랑 제휴카드 도입으로 이용고객 및 주민들의 다양한 복지 수요 충족
  - 하나은행과 서구사랑 제휴카드를 발행하여 공단 시설물 이용 시 카드 사용에 대한 혜택 부여
  - 제휴카드 관련하여 금융사로부터 받는 발전기금을 활용하여 구민을 위한 복지 제공

○ 공단퇴직자 중심 사회적 기업 설립

- 공단 퇴직자 중심으로 복합 공영주차장 내 세차장 운영 사업 등 사회적 기업을 설립하여 퇴직자를 위한 일자리 창출 및 노후 자립 지원
  - · 공단 내「180(일팔공)평생직장 위원회」구성하여 추진
    ※ 180(일팔공)평생직장 : 일을 80세까지 할 수 있는 평생직장

전문가 및 구민의견

○ 전문가 의견

- 사회적 기업설립 및 운영 지원을 위한 위원회 구성 필요

○ 구민 의견

- 제휴카드 소지 고객 혜택에 대한 의견 수렴
- 전 공단시설물 지역화폐 가맹점 선제적 신청 및 전자화폐 사용 시스템 조기 구축에 대한 피드백 요청

분기별 향후계획

분 기	향 후 계 획	비 고
1분기	○ 서구사랑카드 사용혜택 조례개정 및 발행	
2분기	○ 서구지역화폐 가맹 계약(협약) 체결 ○ 전자식 화폐 사용가능한 내부 시스템 구축	
3분기	○ 180평생직장 위원회 구성 및 사회적 기업 설립 추진	
4분기	○ 공단 퇴직사원 중심의 사회적 기업 운영 지원	

V 현 안 사 항

1 경영평가 위기 극복

2019년도 행정안전부 경영평가 안전사고관련 큰 폭의 감점(-4점)이 예상됨에 따라, 다른 지표의 고득점 전략 추진

사업개요

○ 경영평가 전략적 운영으로 위기극복 : "나" 등급 목표설정

그동안 추진사항

○ 경영평가 TF팀 구성운영 (18.8월~18.12월)

- '18 경영평가 지적사항 조치 및 '19 신규지표 요구사항 추진

문제점 및 개선방안

○ 문제점

- 16년도 청소년수련관 수영장 중대안전사고가 18.3.26일자로 보험금 지급이 완료됨에 따라, **19년도 경영평가 안전사고 발생건수지표 0점 (배점 4점 중 0점)**

  * 경영평가 안전사고 발생건수는 발생기준이 아니라 보험금 지급완료기준으로 산정하여 19년도 평가에 반영되며, **4점 감점은 2등급 하락요인(가등급→다등급)**

○ 개선방안

- **사회적 가치와 고객만족도의 고득점을 위한 선택과 집중전략 추진**

분기별 향후계획

분 기	향 후 계 획	비 고
1·2분기	○ 경영평가 TF팀 구성운영 및 보고서 작성 등 평가준비 ○ 경영평가 현장평가 (행정안전부 주관)	
3·4분기	○ 경영평가 지적사항 개선조치 ○ 2020년도 경영평가 신규지표 대비	

안전감사실

보 고 순 서

Ⅰ. 일반현황 ------ 395

Ⅱ. 2019년도 주요업무 시행계획 [요약] ------ 397

Ⅲ. 주요사업

1. 청렴하고 투명한 클린공기업 ------ 403

2. 고객과 소통하고 공감하는 고객만족경영 ------ 404

3. 효율적 업무추진을 위한 정보화 역량강화 ------ 406

4. Safety-공단 재난·안전 관리 ------ 408

Ⅰ 일 반 현 황

기구현황

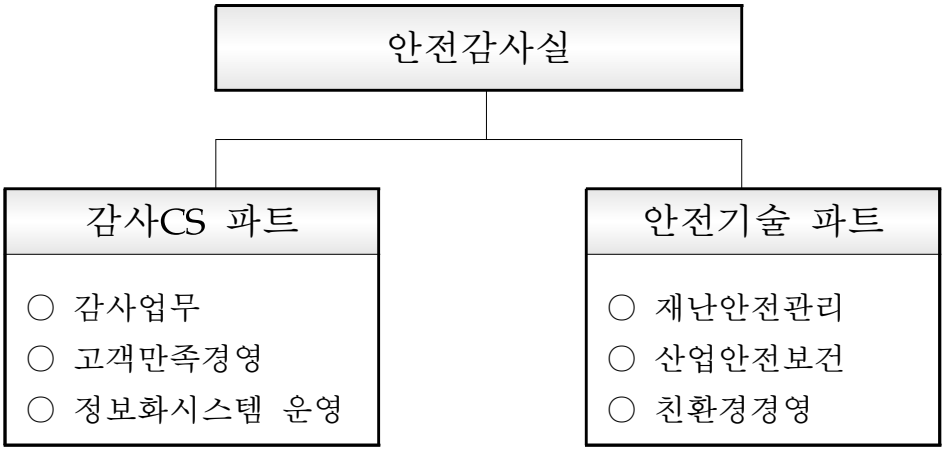

정·현원 현황

(단위:명)

구분	계	임원	일반직							전문직	현업직	별도정원
			소계	3급	4급	5급	6급	7급	8급			
정원	9	-	9	1	2	3	2	1	0	-	-	-
현원	15	-	15	1	1	1	3	6	3	-	-	-
과부족	6	-	6	0	-1	-2	1	5	3	-	-	-

예산 현황

(단위:명)

합 계	일반회계	특별회계	비 고
631,090	631,090	0	2018년도 대비 : 27.7%증가

주요 현황 및 통계

◈ 위원회 현황

위 원 회 명	설치근거	제정일	위원수	구 성 인 원
산업안전보건위원회	산업안전 보건법 제19조	2012.12	14명	(노)노조위원장, 수석부위원장, 부위원장, 사무국장, 총무부장, 조직부장, 산업안전부장 (사)이사장, 경영사업본부장, 문화복지본부장, 경영기획실장, 안전감사실장, 주차환경팀장
예산회계 자율통제 운영위원회	지방자치단체 세출예산 집행기준	2018. 5.	5명	안전감사실장, 안전감사실 감사파트장, 재무파트장, 예산담당, 전산담당
인권경영위원회	인권경영 운영규정	2018. 12	6명	이사장, 외부위원, 노조추천 인원 등

Ⅱ 2019년도 주요업무 시행계획 [요약]

2018년도 주요업무 추진사항 및 2019년도 시행계획 (총괄)

○ 직원의 인권보호 및 청렴정책 강화

- 2018년에는 감사, 고객, 전산, 재난안전 사업이 진행되었는데 감사협의체 협약과 공단 자체정기감사로 감사 역량을 강화하고, 내부직원의 성희롱·성폭력 근절을 위하여 공단 ERP에 성희롱·성폭력 고충상담 및 갑질피해 신고·지원 사이트를 개설하여 양성평등을 기본으로 직원이 언제든지 익명으로 신고할 수 있게 하였음. 직원의 인권강화를 위하여 인권경영헌장을 선포하고 직원의 인권보호를 위해 인권경영위원회를 구성하였으며, 2019년에는 인권경영평가를 실시하여, 인권교육을 강화하고자 함. 또한 부천도시공단, 서대문구도시관리공단과 감사업무 협약을 하여 공동으로 청렴시책을 추진하고 있음

○ 주민이 공단 경영에 참여하는 사회적 가치 실현

- 공단 운영에 주민이 참여 할 수 있도록 우공비(우리 공단의 비전을 제시하는) 안전지킴이를 운영하여 고객이 편리하도록 시설 및 프로그램을 개선하였으며 2019년에는 우공비 1만 서포터즈를 운영할 예정임. 2018년 11회로 공감(共感) 고객 만족수기 공모를 개최하여 공단 시설을 이용 한 후 직원의 친절도, 시설, 환경 개선에 대하여 감동 수기 우수작 20건에 대하여 시상을 하였음. 2019년에는 공단을 대표하는 주민참여 위원회를 15명으로 구성하여 고객에 대한 서비스를 강화하여 사회적 가치 실현에 최선을 다하고자 함

○ 홈페이지 통합 시스템 구축

- 전산분야에서는 개인정보보호 관리수준진단 수행결과 90.4점으로 개인정보보호 우수기관으로 선정되었고 노후화된 PC 를 지역사회에 기부 활동 「사랑의 그린PC」에 본체14대, 모니터 13대를 기부하였음. 도입년수 10년 이상 된 메일

서버를 클라우드 메일시스템으로 교체함으로써 공단 내부 정보 및 보안성을 강화하였음. 2019년에는 홈페이지 통합 예약 시스템으로 주차현황 및 발권시스템, 문화·체육 프로그램 접수, 종량제봉투 주문, 체육관 대관 등을 통합 예약 시스템으로 변경을 계획하고 있음

○ 재난안전사고 제로화

- 최근 국가 재난안전사고가 빈번하게 발생에 따른 초기대응의 필요성이 대두되는 가운데 2018년 공단 임·직원 98명을 대상으로 부평안전체험관에서 시행하는 재난안전체험 교육을 진행하여 안전행동 실천능력을 향상하고자 하였으며, 지하 주차장 시설에 대해 시설·환경·관리운영 개선으로 인천 공기업 최초 검암도서관「범죄 예방 우수주차장」인증을 받아 치안 불안 요소 제거에 노력하였음
- 안전행동 실천능력을 키우기 위해서는 반복된 체험과 교육을 통해 위기상황에서 스스로 실천할 수 있는 힘을 길러주는 것이 중요함에도 불구하고 관내 교육장 및 안전체험관이 없어 안전체험관 설립이 필요함
- 공단 이용 고객을 위하여 2018년에는 공기청정기 61대를 설치하였고 2019년에는 60대 예산이 확보되어 설치할 예정임. 실내공기질 관리법에 의거 법적대상 시설은 아니지만, 어린이 및 노약자 등의 보건관리를 위하여 주기적인 실내공기질 측정이 필요함.
- 현재 안전감사실 안전기술파트(3명)기능을 보다 확대(8명)하고 고도화 할 수 있는 공단 전체 시설물의 기술·안전 총괄 TF Team을 구성·운영하여 업무의 집중화와 통합화에 따른 업무효율 극대화와 자체설계, 물품 일괄구매에 따른 예산절감은 물론 체계적인 시설물관리로 구민 안전과 사업 운영연속성으로 지속가능경영을 실현하고자 함.

Ⅲ 주 요 사 업

1	[주민과 소통하는 행정] **청렴하고 투명한 클린공기업 실현**

청렴공단 실천을 위한 투명한 공단 경영실천으로 정기·수시 감사를 통한 청렴문화 조성

사업개요

○ 청렴정책의 투명성 및 신뢰성 제고로 클린공기업 달성
○ 인권영향평가, 인권교육 등을 통한 인권경영 실현
○ 성희롱·성폭력 고충상담 및 예방교육을 통한 신뢰받는 공기업 달성

그동안 추진사항

○ 클린신고센터, 성희롱·성폭력 고충상담센터, 갑질피해 신고·지원센터 운영을 통해 민원신고의 다양화 및 반부패·청렴도 강화
○ 감사협의체 구성 운영 : 부천도시공사, 서대문구 도시관리공단

분기별 향후계획

분 기	향 후 계 획	비 고
1분기	○ 연간 계획 수립 - 연간 감사·감찰 계획, 예산회계 자율통제 운영계획, 반부패·청렴계획, 성희롱·성폭력 예방계획 등 ○ ISO 10002,9001,14001, OHSAS 18001 사후심사 ○ 공직기강 확립을 위한 특별감찰 실시 ○ 반부패·청렴, 폭력예방통합 교육 실시	
2분기	○ 감사사례집 작성 및 배포 ○ 인권영향평가실시	
3분기	○ 공직기강 확립을 위한 특별감찰 실시 ○ 반부패·청렴, 폭력예방통합 교육 실시 ○ ISO37001 사후심사	
4분기	○ 구 종합감사 실시	

소요예산 : 10,030천원

2	[주민과 소통하는 행정] **고객과 소통하고 공감하는 고객만족 경영**

지역주민의 참여기회 확대 및 고객과의 소통 강화를 통한 고객만족 경영 체계화 및 지속성 유지

사업개요

○ 주민참여 경영 활성화를 위한 전반적인 확대 운영

○ 고객에 대한 서비스 강화로 사회적 가치 실현 추구

그동안 추진사항

○ 사회적 가치 실현을 위한 우공비(우리 공단의 비전을 제시하는) 안전지킴이 주민참여제도 운영

- 안전지킴이 33명 구성 운영
  · 총 제안건수 58건 중 41건 개선 및 반영

○ 고객감동 경영을 위한 공감[共感] 고객수기공모 실시

- 제안 건수 : 66건중 10건 수상

○ 경영주기별 주민참여 확대를 위한 「주민참여위원회 운영규정」 제정

- 공단 대표 및 사업부서별 주민참여위원회 구성·운영 추진

문제점 및 개선방안

○ 문 제 점 : 활동보상비 부족으로 주민참여율 저조

○ 개선방안

- 주민활동 보상 예산 확보 및 확대 운영
- 주민참여활동 인지도 향상을 위한 우공비 1만명 서포터즈 운영으로 홍보활동 강화

분기별 향후계획

분 기	향 후 계 획	비 고
1분기	○ 공단 대표·사업부서별 주민참여위원회 구성 ○ 우공비 안전지킴이 단원 모집 - 단원 모집 후 서포터즈 1만명 확대 운영	
2분기	○ 우공비 서포터즈 1만명 모집 - 우공비 안전지킴이 확대 운영	
3분기	○ 제12회(共感)고객수기공모전	
4분기	○ 우공비 서포터즈 1만명 기념 축하행사 - 공단이 추진해 나가야 할 방향에 대한 목소리를 듣는 소통과 나눔의 장 마련	

소요예산 : 54,568천원

○ 행정안전부 고객만족도 설문조사	7,000천원
○ 외부고객만족도 및 고객모니터링	14,000천원
○ ARS고객설문조사	20,000천원
○ ISO10002(고객만족경영) 갱신심사	968천원
○ 고객만족수기 공모전	3,000천원
○ 우・공・비 안전지킴이 운영	4,800천원
○ 주민참여위원회 운영	4,800천원

3	[주민과 소통하는 행정] **효율적 업무 추진을 위한 정보화 역량강화**

정보화시스템 및 개인정보보호 관리 수준 강화와 공공정보 서비스 체계 개선으로 공기업의 신뢰성 확보

사업개요

○ 정보화시스템의 지속적인 개선으로 내부 전산시스템 강화

○ 개인정보보호 정책적 기반 조성으로 정보보호 강화

그동안 추진사항

○ 2017년도 개인정보보호 추진실적

- 개인정보보호 처리방침 및 영상정보처리기기 운영방침 개정
- 2018년 개인정보보호 관리수준진단 수행 (결과 : 90.4점)

○ 「사랑의 Green PC」 컴퓨터 지역사회 기부(본체 14대, 모니터 11대)

○ ERP시스템 및 그룹웨어 시스템 통합관리 운영으로 업무 효율성 개선 및 문서통합관리로 자료의 일관성 및 신뢰성 확보

문제점 및 개선방안

○ 개인정보 유·노출 방지를 위한 접속 관리 미흡

- 개인정보접속기록 관리시스템 도입 필요

○ 2011년 도입 후 홈페이지 모바일 디바이스 미지원

- 홈페이지 재구축을 통한 다양한 디바이스 지원 및 컨텐츠 보강

○ 프로그램접수 및 대관시스템 이원화로 인한 통합예약시스템 부재

- 통합예약관리시스템 구축을 통한 회원 편의성 다각화

분기별 향후계획

분 기	향 후 계 획	비 고
1분기	○ 홈페이지 통합 개편 및 통합예약시스템 구축 ○ 침입방지시스템 교체 ○ 공단업무용PC 구입, SW구입 및 보급	
2분기	○ 공단 전산실 이전 ○ 정보화경영체제(IMS) 인증 사후심사 ○ 공단 불용PC 수거 및 지역사회 기부 실시	
3분기	○ 개인정보보호 관리수준진단 수행 ○ 개인정보접속기록 관리시스템 도입 ○ 정보화시스템 전산	
4분기	○ 정보보호시스템 로그 분석 및 결과보고	

소요예산 : 240,906천원

○ 침입방지시스템 장비 대체취득	44,550천원
○ 홈페이지 통합 개편	43,366천원
○ 개인정보접속기록 관리시스템 취득	29,258천원
○ 공단 전산실 이전	33,300천원
○ 업무용PC 구매	47,040천원
○ 업무용S/W 구매	43,392천원

4	[클린안전 생태도시] safety-공단 재난 · 안전 관리

재난·안전 배양능력 향상 및 이용고객 편의·건강증진을 위한 체계적인 시설관리로 안전하고 쾌적한 시설환경 조성

사업개요

○ 재난 및 안전관리 기본법등 관련 법규 준수로 재난대비 태세・대응・복구능력 배양

○ 실내공기질 관리법등 관련 법규 준수로 쾌적한 환경 조성

그동안 추진사항

○ 재난 및 안전관리 : 시설물 안전 및 유지관리에 관한 특별법 대상시설물 점검, 국가안전대진단, 재난매뉴얼 실전훈련, 재난안전체험 교육, 범죄예방 우수주차장 인증, 매월 4일 안전점검의 날 등

○ 산업안전관리 : 안전 및 보건관리 위탁을 통한 관리, 관리감독자 정기교육, 위험성평가 등

문제점 및 개선방안

○ 재난안전체험 확대 필요

- 재난현장의 인근 시민의 초기대응이 재난확산 여부에 결정적인 역할을 하는 사례가 많아져 관의 대응력 도착 전 시민의 자율대응 중요성 대두됨

  · 구민들을 대상으로 분기별 1회 재난안전체험을 통한 「안전 파수꾼」 양성

○ 주요시설 미세먼지 실시간 안내판 설치 및 실내공기질 측정

- 서구청장 공약사항 ‘(환경)미세먼지와 악취로부터 해방’ 관련으로 중국발 미세먼지 및 자동차 매연등으로 초미세먼지에 대한 관심이 많아지고 있는 상황에서 주요시설 내 미세먼지 측정 전광판 설치 및 실내공기질 측정

○ 주요시설 전기차 충전소 설치 확대

- 친환경 자동차 보급 확대에 따른 주요시설 전기차 충전소 설치를 통한 이용고객 편의성 제공

  · 시·구청 및 환경공단 업무협의를 통한 1사업장 1충전소 설치

○ 「범죄예방 우수주차장」 인증 확대

- 지하주차장 시설에 대해 시설·환경·관리운영 개선을 통한 치안 불안 요소 제거로 안전하고 깨끗한 시설 제공

  · 2018년 10월 검암도서관 「범죄예방 우수주차장」인증

○ 화재대비 비상용 마스크 비치 및 외부근무자 마스크 지급

- 화재대비 이용고객의 안전을 위한 비상용 마스크 비치
- 외부근무자 건강을 위한 미세먼지 마스크 지급 확대

소요예산 : 27,040천원

○ 안전파수꾼 재난안전체험운영	2,840천원
○ 실내공기질 측정	6,600천원
○ 미세먼지 실시간 안내판	17,600천원

경영사업본부

보 고 순 서

Ⅰ. 일반현황 ------ 413

Ⅱ. 2019년도 주요업무 시행계획 [요약] ------ 419

Ⅲ. 주요사업

1. 청소년이 주인인 함께하는 청소년수련시설 운영 ------ 429
2. 「청소년의 소통창구」 청소년상담복지센터 ------ 432
3. 「구민이 건강한」 국민체육센터 운영 ------ 434
4. 「건강하고 행복한 복지공간」 검단복지회관 운영 ------ 435
5. 「국제도시 속 힐링공간」 청라복합문화센터 운영 ------ 438
6. 종량제봉투 판매관리로 新주거환경 개선 ------ 439
7. 선진 교통문화 정착 위한 공영주차장 운영 ------ 441

Ⅳ. 신규사업

1. 미래형 핵심인재 양성을 위한 기반조성 ------ 445

Ⅴ. 현안사항

1. 가정·가좌청소년문화의집 통합운영 ------ 449
2. 국민체육센터 리모델링 공사 ------ 451

Ⅰ 일 반 현 황

기구현황

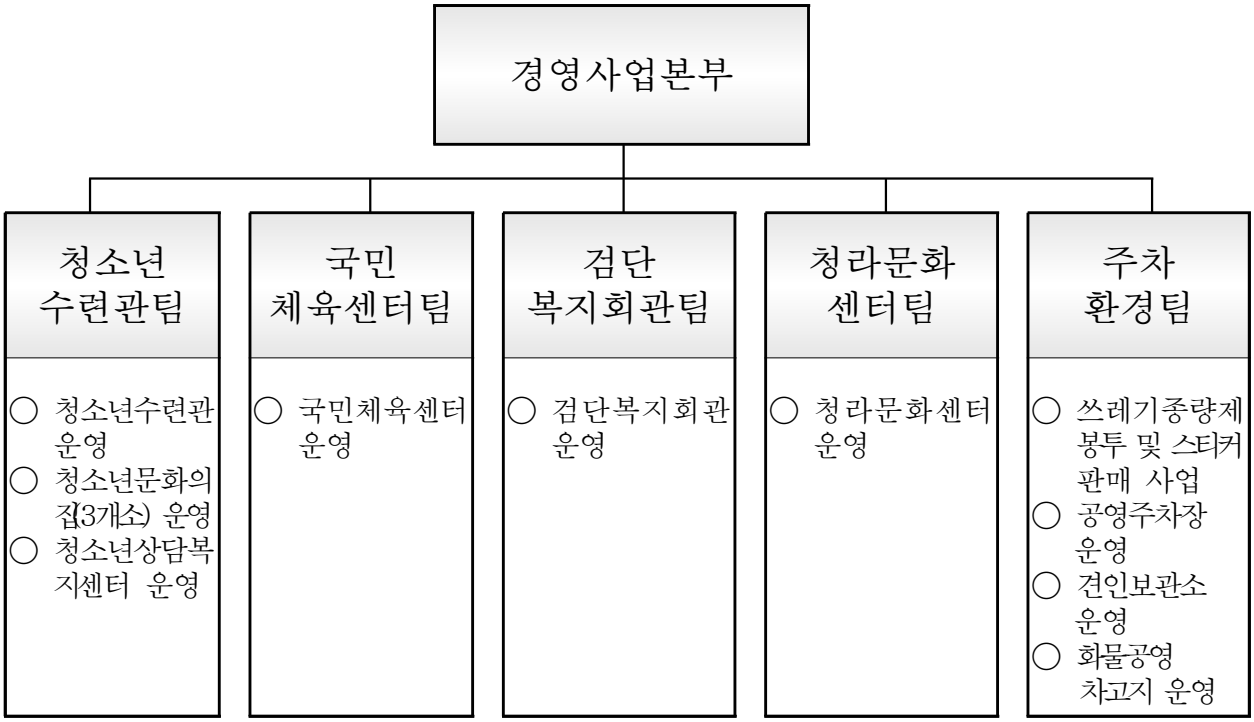

정·현원 현황

(단위:명)

구분	계	임원	일반직							전문직	현업직	별도정원
			소계	3급	4급	5급	6급	7급	8급			
정원	196	-	59	1	7	11	14	13	13	48	89	12
현원	192	-	58	2	6	13	11	15	11	47	87	12
과부족	-4	-	-1	1	-1	2	-3	2	-2	-1	-2	0

※ 별도정원 : 청소년상담복지센터 11명, 임금피크제 1명

예산 현황

(단위 : 천원)

합 계	일반회계	특별회계	비 고
7,872,924	5,773,411	2,099,513	2018년도 대비: 11.0%증

주요 현황 및 통계

◈ 위원회 현황

위 원 회 명	설치근거	제정일	위원수	구 성 인 원
청소년운영위원회 (시설별 운영, 4개소)	청소년활동 진흥법	2003.4.	80명	청소년(9세~24세)
청소년상담복지센터 실행위원회	청소년복지 지원법	2010.5.	19명	필수연계기관 청소년업무 담당자, 위기청소년 전문가 등

◈ 협의회 현황

협 의 회 명	설치근거	제정일	위원수	구 성 인 원
청소년수련시설 운영협의회	청소년수련시설 관리운영지침, 청소년수련관 운영내규	2014.2.	15명	청소년 업무관계 공무원, 교사, 시설종사자, 청소년대표 등
방과후아카데미 지원협의회	방과후아카데미 운영지침	2007.2.	9명	방과후아카데미 업무관계 공무원, 교사, 지역사회 유관기관 대표 등

사업장 현황

청소년수련관	소 재 지	서구 원창로 92(원신근린공원 內)	개관일	2006. 3. 10
	규 모	지하1층, 지상3층 / 대지 9,921㎡ / 연면적 5,506㎡		
	근무인원	39명(일반직 11명, 수영강사 5명, 시설관리 4명, 안내요원 4명, 사무보조 2명, 미화원 6명, 경비 3명, 배치지도사 1명, 아카데미 3명)		
	주요시설	수영장(성인・유아풀), 공연장(216석), 강의실(7개), 음악연습실, 제과제빵실, 뷰티아트실, 민속체험전시실 등		
	주요업무	청소년 수련・교류・문화 활동, 수영장 운영, 문화강좌, 청소년 방과 후 아카데미 등		

가정문화의집	소 재 지	서구 서달로 190 (가정동)(문화회관 별관)	개관일	2003. 3. 8
	규 모	지상1층 / 연면적 563㎡		
	근무인원	5명(일반직 4명, 배치지도사 1명)		
	주요시설	공연무대, 공연연습실, 음악연습실, 인터넷부스, 다목적실 등		
	주요업무	청소년 수련·교류·문화 활동, 문화강좌 등		

검단문화의집	소 재 지	서구 완정로 188번길 3 (마전동)	개관일	2009. 1. 7
	규 모	지하1층, 지상3층 / 대지 737㎡ / 연면적 1,286㎡		
	근무인원	7명(일반직 5명, 배치지도사 1명, 안내·미화 1명)		
	주요시설	음악연습실, 강의실(6개소), 공연연습실, 직업체험실, 다목적실 등		
	주요업무	청소년 수련·교류·문화 활동, 문화강좌 등		

연희문화의집	소 재 지	서구 승학로 264 (심곡동)	개관일	2014. 3. 11
	규 모	지상2~4층 / 대지 1,310.8㎡ / 연면적 1,546.29㎡(2,646.94㎡)		
	근무인원	8명(일반직 6명, 배치지도사 1명, 환경미화 1명)		
	주요시설	북카페, 인터넷카페, 영화감상실, 청소년운영위원회실 등		
	주요업무	청소년 수련·교류·문화 활동, 직업체험 등		

상담복지센터	소 재 지	서구 원창로 92(원신근린공원 內)	개관일	2010. 4. 5
	규 모	청소년수련관 3층 일부공간 / 연면적 123.24㎡		
	근무인원	11명(전문직 11명 / 별도정원)		
	주요시설	개인상담실(4실), 집단상담실(1실), 사무실 등		
	주요업무	청소년 상담·긴급구조·자활·의료지원, 지역사회 청소년사회안전망 구축 등		

서구국민체육센터	소 재 지	서구 승학로 525 (검암동)	개관일	2009. 1. 6
	규 모	지하1층, 지상3층 / 대지면적 12,475.2㎡/ 연면적 5,402.74㎡		
	근무인원	27명(일반직 7명, 수영강사 5명, 헬스강사 1명, 시설관리 4명, 안내데스크 4명, 미화원 6명)		
	주요시설	수영장(성인, 유아풀), 헬스장, 실내체육관, 강의실(2개소)		
	주요업무	수영장·헬스장 운영, 체육문화프로그램 운영, 체육관 대관 등		

검단복지회관	소 재 지	서구 완정로 92번길 18(마전동)	개관일	2001. 2. 1.
	규 모	지하1층, 지상3층 / 대지 14,760.80㎡ / 연면적 8,181.31㎡		
	근무인원	36명(일반직 10명, 수영강사 6명, 헬스강사 1명, 시설관리 4명, 안내데스크 4명, 미화원 8명, 경비 3명)		
	주요시설	수영장(성인25m 6레인,유아10m 2레인), 헬스장(558㎡), 체육관(1,660㎡), 공연장(200석/장애인 2석 별도), 문화프로그램강의실(6개소)		
	주요업무	수영장·헬스장, 문화·체육아카데미, 대강당·체육관 대관 운영 등		

청라복합문화센터	소 재 지	서구 청라대로 26 (청라동)	개관일	2016. 1. 4
	규 모	지하1층, 지상2층 / 대지 10,000㎡/ 연면적 2,977.74㎡		
	근무인원	23명(일반직 5명, 수영강사 5명, 시설관리 4명, 안내데스크 4명, 미화원 5명)		
	주요시설	수영장(성인25m 6레인, 유아10m 2레인), 휘트니스룸(238.97㎡)		
	주요업무	수영장 운영, 체육·문화프로그램 운영 등		

종량제봉투판매	소 재 지	서구 서달로 190 (가정동) 문화회관 지하	수탁일	2003. 3. 2
	규 모	종량제물품 보관창고 137.97㎡(2구역), 41.74평 1창고 100.23㎡(30.32평), 2창고 37.74㎡(11.42평), 3창고-2017.1.1.~사용(청라경제자유구역청내 창고-음식물 통 적제)		
	근무인원	일반직 6명		
	주요시설	종량제물품 보관창고 2개소, 스타랙스밴 3대 전기설비 : 1식, 소방설비 : 1식, 무인경비시스템(에스원) : 1식		
	주요업무	종량제봉투 판매사업		

공영주차장	소 재 지	서구 탁옥로51번길26 외15개소	수탁일	2001. 1. 1.
	규 모	주차타워 : 지하1층, 지상3층 / 351면 / 대지 3,141㎡ / 연면적 8,157㎡		
	근무인원	38명(일반직 4명, 주차관리원 30명, 경비 4명)		
	주요시설	노상 7개소 472면, 노외 8개소 851면, 청사부설주차장 2개소 218면		
	주요업무	17개소 1,541면 공영주차장 운영		

견인보관소	소 재 지	서구 경명대로 265(경서동)	수탁일	2016. 9. 1.
	규 모	견인보관소 : 대지 956㎡ / 연면적28.8㎡ / 주차면수(29면)		
	근무인원	3명(일반직 1명, 주차관리원 2명)		
	주요시설	견인차량(2대, 위탁관리), CCTV(9대), 무인경비(1식)		
	주요업무	견인대행 보관 및 반환업무 운영		

화물공영차고지	소 재 지	서구 중봉대로 393(원창동)	수탁일	2018. 01. 01
	규 모	화물공영차고지 : 대지 13,162㎡ / 주차면수(134면)		
	근무인원	3명(주차관리원 1명, 감시적경비 2명)		
	주요시설	CCTV(32대), 주차면수(134면)		
	주요업무	화물공영차고지 운영		

Ⅱ 2019년도 주요업무 시행계획 [요약]

2018년도 주요업무 추진사항 및 2019년도 시행계획 (총괄)

○ 최우수 청소년수련시설로서의 위상 확립

- 청소년수련시설은 전국 청소년수련시설 종합평가 3회 연속(2012, 2015, 2017) 최우수 등급 획득(2018.1.11) 등 2018년도 청소년 정책사업 추진관련 여성가족부 장관상 7개 분야 획득, 청소년상담복지센터는 전국 우수기관 선정(2017) 되었음
- 지역사회에서의 청소년 참여 확대 및 청소년 주도의 활동 활성화를 위해 각 수련시설별 특성화 사업을 추진, 제11회 청소년 어울림마당 등 총 124개의 프로그램 운영하고 특히, 청소년 진로교육 지원체제 강화, 진로활동 활성화를 위한 기반을 조성하였음.
- 2019년도에는 민선 제7기 구청장 공약사항 이행과 청소년들의 의견을 반영하여 방과후아카데미 귀가차량 증설(35인승 1대 → 25인승 2대)로 참가청소년 모집 권역 확대, 청소년수련시설 특성화실을 활용한 방과 후 청소년활동 강화(청소년 문화충전소, 청소년 역량강화 프로젝트 신설)와 4차 산업혁명 시대가 요구하는 미래형 인재양성 프로그램(4차산업혁명 진로체험 특성화실 조성, 4차 산업혁명 메이커스 경진대회 등) 운영 확대, 청소년 주도의 서구 대표 청소년축제(제1회 서구 청소년 드림엑스포) 개최 등으로 여성가족부 주관 종합평가 4회 연속 최우수 등급 획득 등을 목표로 하겠음

○ 주민과 함께하는 체육문화시설 운영

- 국민체육센터는 2018년도 수영 74개반, 문화·체육프로그램 53개반, 헬스장GX 프로그램 운영 및 4개 초등학교 1,200명 대상 생존수영 등을 운영, 연간 91만명 이상이 이용하였으며, 2019년에는 1월~7월 안전 보강 및 주민 불편 개선을 위한 리모델링 공사 후 8월부터 수영 77개반(1,925명), 문화체육 53개반(1,727명)을 운영할 예정임

- 검단복지회관은 검단지역 복합시설로는 유일한 문화·체육 시설로 아쿠아로빅 등 수영 76개반, 문화체육아카데미 60개반, 헬스장·다목적체육관 등 연간 144만명의 주민이 생활체육의 장으로 이용하였으며, 2019년도 주민 안전 및 서비스 증진을 위해 락카 증설, 공기청정기 설치, 고가수조 등 노후 시설물 개선과,
- 청라문화센터는 2016.1월 개관, 수영 57개반, 문화체육프로그램 11개반을 운영, 연간 24만명 이상이 이용하였고, 2019년에는 지역주민 수요 증가 및 강습기회 확대를 위해 수영 67개반(1,775명), 문화체육 13개반(370명)을 운영할 예정임
- 이와 함께 체육문화시설 인프라를 바탕으로 주민의 건강 증진을 위한 운동처방센터 도입 운영을 추진하고, 주민의 삶의 질 향상 및 지역문화 생태계 조성을 위해 공단 인력풀을 활용, 스포츠클럽 및 주민 건강·생활문화 동아리 지원을 추진하겠음

○ **주민 편의 제고를 위한 공영주차장 업무 개선**

- 2018년도 공영주차장은 청사부설주차장, 견인보관소 등 총 18개소 1,626면을 효율적으로 운영하고 특히, 이용주민 편의 제고를 위한 미납주차요금의 결제 수단의 다양화를 도모, 미납요금 온라인 조회·납부 서비스를 도입, 지속 추진하고, 2019년 3개소 160면 주차장 확대 예정에 따라 수입금 증대 및 주민 편의 제공을 위한 주차장 전용 선불주차권 도입, 잔여 주차공간 실시간 정보제공 APP 서비스 제공 등을 추진할 예정임

2019년도 주요역점사업 및 신규사업 추진계획

○ 미래형 핵심인재 양성을 위한 기반조성

- 당위성

▷ 4차 산업혁명 등 급속한 미래변화

▷ 창의·융합형 역량을 갖춘 인재에 대한 사회적 수요 증가전망

- 사업개요

▷ 4차 산업혁명 관련 권역별 전문 진로체험 특성화 공간 조성으로 과학기술·산업분야 미래인재 양성 강화

▷ 서구청소년 정책제안을 반영하여 급격한 환경 변화에 대응한 **청소년 주도의 핵심역량 강화 프로그램 확대** 추진

- 그동안 추진사항

▷ 4차산업혁명 관련 특성화 프로그램 신규 추진

→ 창의과학 드론경진대회, 4차산업혁명 토크콘서트 등

- 문제점 및 개선방안

▷ 오늘날의 청소년들에게 새로운 역할과 환경에 적응할 수 있는 유연성과 전문성이 요구됨에 따라 4차산업혁명 관련 프로그램에 대한 요구 증가

→ 창의적 융합과 복합적 문제해결능력을 갖춘 인재 양성을 위해서는 청소년 중심의 역량기반 청소년활동 지원체계 구축 필요

- 전문가 의견

▷ 제6차 청소년정책 기본계획(2018~2022)

→ 미래 환경 변화에 따른 과학기술·산업분야 핵심인재 양성

- 구민 의견

▷ 청소년수련시설 청소년운영위원회 정책제안 및 욕구조사결과

→ 4차 산업혁명 관련 프로그램 확대 요구

- 분기별 향후계획

분 기	향 후 계 획	비고
1분기	❍ 사업종합계획 수립 - 프로그램 추진방향 설정 및 용역업체 선정 - 청소년 프로그램 기획단 구성 및 세부 기획회의 추진 등	
2분기	❍ 권역별 4차산업혁명 진로체험 특성화실 조성 - 청소년수련관 : 신현·청라·가정권역, 상담복지센터 이전 시 리모델링 (시설비, 기자재 구입 등 181,438천원) - 연희문화의집 : 연희·검단권역, 3층 문화강의실 활용 공간조성 (시설비, 기자재 구입 등 85,265천원) ※ 코딩, 드론, 3D프린터, VR 체험 등 4차 산업혁명 미래직업체험 공간으로 조성 ※ 2019년도 가좌문화의집 개관 후 가정·석남·가좌권역 공간조성 예정 ❍ 서구 청소년 4차산업혁명 메이커스 경진대회 추진 - 2019. 6월 중, 인천로봇랜드 로봇타워 - 청소년 및 지역주민 3,500명 - 드론코딩, VR컨텐츠, 해커톤, 드론축구, 3D프린터 5개 종목 대회 및 50여개 체험부스 진행 등 (49,000천원) ※ 청소년 드론대회 확대 개편	
3분기	❍ 청소년수련시설 연합 제1회 서구 청소년 드림엑스포 추진 - 2019. 10월 중 (2일간), 인천아시아드 주경기장 남측광장 - 청소년 및 지역주민 8,000여명 대상 - 청소년 동아리 체험부스, 명사초청 토크콘서트, 문화예술 공연 등 (45,000천원) ※ 청소년 창의·진로박람회('10~'18) 확대 개편	
4분기	❍ 사업 추진결과 평가에 따른 2020년도 추진방향 설정	

- 소요예산 : 360,703천원 (구 주민참여예산)

○ 국민체육센터 리모델링공사

- 시설물의 안전 및 유지관리에 관한 특별법 제6조 2항, 동법 시행령 13조 별표7에 의거 2017년 5월 실시한 국민체육센터 정밀 점검 시 도출된 사항 개선 필요
- 공 사 명 : 서구국민체육센터 리모델링 공사
- **사업비용 : 2,514,000천원(특별교부세 500,000천원, 구비2,014,000천원)**
- 사업기간 : 2019년1월1월 ~ 7월31일(예정)
- 사업내용 : 수영장 수조 방수 및 타일교체 등 10건
- 그동안 추진사항

▷ 국민체육센터 리모델링 공사 추진계획 수립 2018.03.14.

▷ 공사 입찰(재무과) 2019. 01월

▷ 공사 착공 2019. 02월

▷ 공사 준공 2019. 07월

- 분기별 향후계획

분 기	향 후 계 획	비 고
1분기	○ 1월~3월 공사입찰 및 리모델링공사 진행 - 총 사업비 : 2,514백만원(특별교부세, 구비) (공사비 : 2,399백만원, 설계비 81백만원, 감리비 34백만원)	
2분기	○ 4월~6월 리모델링공사 진행 및 개관 준비	
3분기	○ 7월 국민체육센터 리모델링공사 준공 ○ 8월 국민체육센터 개관 및 운영	

Ⅲ 주 요 사 업

1	[따뜻하고 행복한 복지도시-체감형복지 인프라조성] **청소년이 주인인 함께하는 청소년수련시설 운영**

청소년 기본법, 청소년활동 진흥법에 따라 청소년들이 현재를 즐기고, 미래사회에 필요한 역량을 갖출 수 있도록 **청소년활동 종합적 지원** 추진

사업개요

○ 청소년수련관(방과 후 아카데미 포함) 관리 운영

○ 가정·검단·연희청소년문화의집 관리 운영

그동안 추진사항

○ **각종 대외 수상실적으로 전국 최우수 청소년수련시설로서의 위상 확립**

- 2018 청소년 어울림마당 최우수 운영사례, 여가부장관상 수상(11.10.)
- 2018 청소년자원봉사 최우수 터전, 여가부장관상 수상(12.01.)
- 2018 청소년수련활동인증제 최우수 운영기관, 여가부장관상 수상(12.04.)
- 2018 청소년성취포상제 최우수 운영기구, 여가부장관상 수상(12.08.)
- 2018 청소년프로그램 공모사업 최우수기관, 여가부장관상 수상(12.22.)

○ **청소년 수련 · 교류 · 문화 활동의 종합적 지원 강화 및 내실화**

- 제1회 서구청소년 창의과학 드론경진대회 등 총 218개 프로그램 운영
- 미 동부(1월), 일본 후쿠오카(1월), 이탈리아(7월) 국제교류 추진 (90명)

○ **청소년 진로교육 지원 체제 강화로 진로활동 활성화**

- 현장 · 모의 직업체험, 진로특강, 진로 캠프 등 총288회 운영 (8,982명)
- 관내 71개 학교대상 창의적체험활동, 자유학기제 프로그램 연계

○ **안전한 청소년활동 및 고객편의를 위한 시설보강 : 7건 145,212천원**

- 수영장 전자시스템(90,526천원), 벽면타일(15,400천원) 개선 등

문제점 및 개선방안

○ 「청소년 참여 및 권리」 중요성에 대한 우리사회의 이해 부족과 관심 저조

- 청소년참여기구에 대한 대표성 제고와 참여기구의 기능 강화 필요
- 청소년 참여를 기반으로 청소년이 정당한 권리를 실현할 수 있는 청소년 권리증진 기반 조성

○ 공급자 주도의 수요예측과 계획에 의한 프로그램 제공으로 수요자 중심으로 인프라 재구조화 필요

- 청소년주도의 문제와 과제해결을 위한 청소년 사업 플랫폼 구축
- 공교육, 학습 중심 청소년 생활환경 하에서 청소년활동과 학교 현장과의 연계로 청소년활동 종합지원의 거점 역할 수행

전문가 및 구민 의견

○ 제6차 청소년정책 기본계획(2018~2022)

- 청소년의 참여 확대 및 청소년을 존중하는 사회적 기반 강화
- 청소년이 민주시민으로 성장할 수 있도록 기회 제공으로 사회적 여건 마련
- 청소년 진로교육 지원체제 강화로 맞춤형 진로활동 내실화

○ 청소년운영위원회 주체, 청소년 욕구조사 결과 반영

- 청소년이 스스로 기획하고 도전하는 청소년 주도의 대표축제 운영
- 방과 후 청소년 역량강화 프로그램(자격과정 등) 강화
- 미래직업 체험 등 4차산업혁명 시대가 요구하는 청소년 핵심역량 강화 프로그램 확대 운영
- 청소년 상시 문화예술 공연의 장(場) 마련

< 반영사항 >

ㅇ특성화실을 활용한 방과 후 청소년활동 강화로 민선 제7기 구정방향 적극 이행
ㅇ지역사회에서 청소년 참여 확대 및 청소년활동 활성화
ㅇ4차 산업혁명 시대가 요구하는 청소년 핵심역량 강화
ㅇ국가인증프로그램 획득을 통한 안전하고 신뢰받는 청소년수련시설 운영
ㅇ대상별 맞춤형 진로활동 내실화 및 진로교육 협력체계 구축
ㅇ건축물의 안전성 확보 및 고객편의 서비스 제공을 위한 시설개선

분기별 향후계획

분 기	향 후 계 획	비 고
1분기	[특성화실을 활용한 방과 후 청소년활동 강화로 민선 7기 구정방향 이행] ○ 방과후아카데미 귀가차량 증설로 참가권역 확대 - 35인승 1대→25인승 2대로 석남·검암 지역 노선 확대 (1,9800천원) ○ [수련관] 방과 후 문화충전소, 청소년활동 1번지 - 3~11월, 864명 (6,060천원) ○ 방과 후 청소년 전용공간 이용률 제고를 통한 공공성 강화 [지역사회에서의 청소년 참여 확대 및 청소년 활동 활성화] ○ 제12회 서구청소년 어울림마당 등 총216개→220개 프로그램 추진 [대상별 맞춤형 진로활동 내실화 및 진로교육 협력체계 구축] ○ 미래직업 체험 등 직업군 확대 추진 : 162개→180개 (44,250천원) ○ 지역사회 네트워크협의체 운영 : 16개→20개 기관 (1,200천원)	
2분기	[국가인증프로그램 획득을 통한 안전하고 신뢰받는 수련시설 운영] ○ 인증 제5108호 "콩다방" 등 총 48개→53개 운영 (26,098천원) [4차 산업혁명 시대가 요구하는 청소년 핵심역량 강화] ○ 코딩 · 드론동아리 육성, SW놀이터 등 : 15개→18개 (53,755천원) ○ 드론대회 확대→4차산업혁명 메이커스대회 - 6월 중, 청소년 및 지역주민 3,500명 (49,000천원, 주민참여예산) ○ 미래형 핵심인재 양성을 위한 권역별 4차 산업혁명 특성화실 조성 - 청소년수련관 (181,438천원, 주민참여예산) - 연희문화의집 (85,265천원, 주민참여예산)	신규 사업 참조
3분기	[건축물의 안전성 확보 및 고객편의 서비스 제공을 위한 시설개선] ○ [수련관] 옥상 방수공사 (73,832천원), 야외광장 아스콘 공사 (61,512천원), 3층 하늘정원 바닥테크공사 (23,820천원, 대행사업비)	구 자본적 지출경비
4분기	[청소년주도의 프로젝트 활동 활성화로 수요자 중심의 인프라 재구조화] ○ 청소년수련시설 연합 제1회 서구 청소년 드림엑스포 추진 - 10월 중, 청소년 및 지역주민 8,000명 (45,000천원, 주민참여예산)	

소요예산 : 2,518,898천원 [국159,195 : 시196,545 : 구2,163,158]

○ 대행사업비 : 1,978,863천원, 구자본적지출경비 : 135,344천원

○ 국시보조금 (방과후아카데미, 청소년운영위원회 등) : 404,690천원

2	[따뜻하고 행복한 복지도시] 「청소년의 소통창구」 청소년상담복지센터

사회적 돌봄이 필요한 위기청소년 발굴·보호·연계·상담·긴급구조·자활 등을 통하여 건강한 성장과 청소년 권익 증진 도모

사업개요

○ 지역사회청소년통합지원체계(CYS-Net) 기반 확대 및 안정적 운영
○ 위기 청소년 양질의 상담·교육·연계 · 사례관리 등 복지서비스 강화
○ 학교 밖 청소년지원센터 '꿈드림' 운영 활성화

그동안 추진사항

○ 청소년통합지원체계 강화(실행위원회 16명 / 1388청소년지원단 34기관 88명)
○ 위기청소년 상담·보호·교육 등 통합지원(사례관리 1,211명/ 47,700건)
○ 인터넷중독 가족치유캠프(25가족), 찾아가는상담(9,666건), 또래상담자(588명)
○ 학교 밖 청소년지원센터(사례 430명 중 학업복귀 68명, 사회진입 56명)

문제점 및 개선방안

○ 또래의 왜곡된 미디어 문화가 정신건강 위험에 노출되어 있으며 심리정서적으로 불안을 호소하는 청소년이 급격하게 증가하고 있음.
('18년 서구관내에 자살 청소년이 3명, 사례관리 900명 중 136명이 우울, 자해, 자살 시도 등의 정신건강 문제를 호소하고 있음)
- 사회적 돌봄이 필요한 위기 청소년을 지역사회가 적극발굴(긴급구조 등)을 통해 상담·보호·연계·자활 등을 통해 건강한 성장과 청소년 권익 증진 도모
- 위기청소년 심리치료 상설 매체치료실(미술, 놀이, 동작 등) 운영
- 위기청소년 방과후 상담· 심리검사 상설 프로그램 운영
- 학교밖청소년 대상 진로교육, 사회복귀 프로그램 강화

○ 탈북민 및 제3국을 통한 탈북민 자녀(이주배경) 청소년 증가
- 다문화(탈북민 및 이주배경)에 대한 이해와 모두 다 함께 잘사는 시민 평화 인식제고를 위한 지역사회 노력
- 상담사의 탈북 관련 전문교육 이수 후 찾아가는 사회통합인식교육 실시

전문가 및 구민 의견

○ 민선 7기 구청장 공약사항 이행

- 청소년 방과후 활동시설 증설에 관한 사항에 따라 위기청소년 학습권 보장을 위한 상담프로그램 신설 내실화

○ 제6차 청소년정책 기본계획

- 청소년 진로교육 지원체계 강화 (대상별 맞춤형 진로활동 내실화)
- 청소년 자립 및 보호지원 강화

○ **구민 의견** (유관기관, 청소년, 학부모 참여 욕구조사 결과 반영)

- 청소년의 진로상담 프로그램 확대
- 비행(학교폭력 등)청소년 선도교육 프로그램 확대
- 청소년이 접근 용이한 상담실 운영

분기별 향후계획

분 기	향 후 계 획	비 고
1분기	○ 탈북·다문화 사례관리 전문성 제고를 위한 사회통합 전문가 양성 - 대 상: 직원 및 자원상담원 20명 - 소요예산: 100,000원 x 25명 x 2회 = 5,000,000원	
2분기	○ 청소년 학습권 보장을 위한 방과후 프로그램(심리검사, 집단상담) 운영 - 대 상: 청소년 및 부모 4집단(40명) - 소요예산: 120,000원(4시간) x 12주 = 1,440,000원	
3분기	○ 탈북·이주배경에 대한 찾아가는 사회통합인식교육 실시 - 대 상: 서구 관내 초.중.고교 중 희망학교 10개교 - 소요예산: 150,000원 x 10회 = 1,500,000원	
4분기	○ 위기청소년 및 학교 밖 청소년 사례관리 - 관리목표: 위기청소년 1,240명, 학교밖청소년 430명 - 성과목표: 위기변화율 22%, 학업복귀 70명, 사회진입 60명	

소요예산 : 525,232천원 [국224,353 : 시136,182 : 구164,697]

○ 청소년상담복지센터 운영보조금 394,642천원 (국34% : 시30% : 구37%)

○ 학교 밖 청소년지원센터 '꿈드림' 130,590천원 (국70% : 시15% : 구15%)

3	[행복한 교육 문화도시] 「구민이 건강한」 국민체육센터 운영

고객의 다양한 욕구를 수용하는 프로그램 개발 및 시설물의 효율적 정비 관리로 보다 건강하고 행복한 체육시설을 제공

사업개요

○ 다양한 프로그램 개발과 양질의 서비스제공으로 건전한 문화생활 영위
○ 전문적 · 체계적 · 효율적 시설관리로 고객편의 극대화

그동안 추진사항

○ 이용고객 편의를 위한 시설물 개선
- 건축물 정밀점검 지적에 따른 옥상방수 공사 : 30,779천원
- 고객용 개인사물함 구입 : 12,000천원
- 수영장 장애인 리프트 구입 : 14,000천원
- 헬스장 및 휘트니스실 마루 샌딩, 도장 : 9,056천원

문제점 및 개선방안

○ 시설물안전법에 의거 2017년 5월 실시한 건물 정밀점검 시 도출된 지적사항과 개관 후 운영 중 제기된 고객불편 사항에 대한 시설 환경개선으로 고객만족 증대 및 안전관리 만전

분기별 향후계획

분 기	향 후 계 획	비 고
1분기	○ 1월~3월 공사입찰 및 리모델링공사 진행 - 총 사업비 : 2,514백만원(특별교부세, 구비) (공사비 : 2,399백만원, 설계비 81백만원, 감리비 34백만원)	
2분기	○ 4월~6월 리모델링공사 진행 및 개관 준비	
3분기	○ 7월 국민체육센터 리모델링공사 준공 ○ 8월 국민체육센터 개관 및 운영	

소요예산 : 1,161,814천원

4	[행복한 교육문화도시] 『건강하고 행복한 복지공간』 검단복지회관 운영

주민이 안전하고 편안하게 이용할 수 있는 행복한 복지 공간 조성

사업개요

○ 안전하고 효율적인 시설관리 운영으로 고객편의 및 복지 증진
○ 다양한 프로그램 운영으로 지역주민의 문화 욕구 충족

그동안 추진사항

○ 수영장 76개반 2,607명, 헬스장 월평균 420명 운영
○ 문화·체육아카데미 프로그램 운영 : 45개 과목 60개반 1,886명
○ 안전사고 예방과 주민 편의제공을 위한 시설물 개선
- 수영장 수위조절탱크(30t) 및 수온관리용 열교환기 교체 : 24,431천원
- 헬스기구(런닝머신 등 15대/2004년 구입)대체 취득 : 46,493천원
○ 다목적체육관(547.54㎡/배드민턴 3면) 개관 : 7.31(화)

문제점 및 개선방안

○ 준공 18년차로 노후화 진행에 따른 마감재 탈락, 천장재 처짐, 이용고객 증가에 따른 강의실 및 탈의실 확장과 협소한 주차장 확장을 위한 대안시설(주차타워 등)확보 등이 필요함.
○ 본관 3층 천장과 오목한 헬스장의 샌드위치형 지붕으로 누수되는 빗물 등 내·외부 시설 전반에 대한 개선 필요
○ 실내·외 전반에 대한 정밀안전진단 등 안전진단 후 리모델링 또는 재건축 추진으로 일거에 시설 개선 또는 개선 대상 시설마다 단위사업으로 점진 개선

전문가 및 구민 의견

○ 전문가 의견

- 건축물 정밀점검단의 의견으로 경과 년수 증가에 따른 노후화 건조수축의 반복, 온도변화, 수영장 방수층 노후 등으로 결함 부위에 따라 적절한 보수
- 대강당 무대시설 상부 8개 진단결과 전동기 소음, 로프의 변형 등 안전 및 기계수명에 영향을 줄 수 있다고 판단

○ 주민 의견(공감토크 및 설문조사)

- 주차장의 협소와 수영장 샤워시설 확충
- 탈의실과 샤워실 시설 확충과 냉난방기 설치
- 문화·체육 아카데미 강의실 음향기기 및 책상 교체
- 헬스장, 체육관, 탁구장 등 내부 체육시설 개선
- 후면 주차장 진입로 확장 등 외부시설 개선
- 수영장 염소발생장치 및 지상층 탈의실 냉·난방기 설치

분기별 향후계획

분 기	향 후 계 획	비 고
1분기	○ 고객 불편 및 안전위협 시설물 개선 : 38,948천원 - 중앙냉난방기 펌프 및 고가수조 교체, 무대기계 정비, 수영장 남자 탈의실 락카 추가 설치, 통합경보시스템 설치 ○ 고객 요구사항 반영 : 37,243천원 - 다목적체육관 벽면 하늘색 도색, 헬스장 등 8개소 공기청정기 설치, 강의실 음향기 교체 및 사이키 설치 ○ 수영장 수중자동청소기 추가 구입 : 20,000천원 ○ 헬스장 운동기구 구입 : 19,968천원 - 노후 운동기구 교체에 따른 이용고객 안전사고 예방	

분 기	향 후 계 획	비 고
2분기	❍ 유사 시 신속 대응 위한 통합경보시스템 설치 : 6,006천원 - 화재, 정전, 보일러 이상 등의 위험 경보 발생 즉시 대응 ❍ 수영장 탈의실 락카 추가 설치 : 14,443천원 - 수영장 이용고객 증가 추세에 따른 추가 설치	
3분기	❍ 옥상 채광창 마감 및 방수 : 93,422천원 ❍ 실내 환경 정비 : 79,060천원 - 체온회복실 개선, 헬스장 벽면 도색, 강의실 도구 교체, 2층 체육관 보호대 설치, 탈의실 냉난방기 구입 등 ❍ 외부 시설 정비 : 58,713천원 - 주차장 배수로와 주차라인, 현관 통석계단 정비, 외벽 도색, 후면 주차장 진입로 확장 등	1회 추경 편성 추진
4분기	❍ 검단복지회관 문화·체육아카데미 Academy Festival 운영 - 문화,체육 아카데미 우수강사, 수강생 표창장 수여 및 발표회 - 예 산 : 4,000천원	

소요예산 : 1,605,277천원 (대행사업비 1,604,150천원/구 자본적지출 1,127천원)

5	[행복한 교육문화도시] 「국제도시 속 힐링공간」 청라복합문화센터 운영

지역주민의 생활체육 욕구충족을 위한 다양한 프로그램 운영

사업개요

○ 수영장 운영으로 주민의 건강 및 복지증진에 기여

○ 체육문화프로그램 운영으로 주민의 삶의 질 향상

그동안 추진사항

○ 수영 프로그램 운영(57개반 1,500명)

○ 문화·체육 프로그램 운영(5과목 11개반 320명)

○ 이용고객 편의를 위한 시설물 개선

- 수영장 LED 등 교체 : 11,134천원
- 다목적실 및 운영사무실 방염 블라인드 설치 : 3,700천원

향후계획

○ 수영프로그램 지속운영 : 67개반 1,775명

○ 문화프로그램 지속운영 : 6과목 13개반 370명

○ 이용고객 편의를 위한 시설물 개선

- 휘트니스룸 마루 설치 : 33,253천원
- 외벽 원형식 옥상사다리 설치 : 9,933천원
- 통합경보시스템 설치 : 5,885천원
- 휘트니스룸 전자키 자동안내 모니터 설치 : 6,259천원

소요예산 : 848,540천원

6	[클린안전 생태도시] **종량제봉투 판매관리로 新 주거환경 개선**

신속하고 안전한 종량제봉투 배송 및 판매를 통한 구민 주거환경 개선 및 세외수입 증대

사업개요

○ 신속하고 안전한 종량제봉투 배송 및 판매를 통한 구민 주거환경 개선
○ 종량제봉투 인터넷 주문 및 스마트폰 어플(앱) 주문 결제시스템 안정화
○ 종량제물품 구입 고객만족을 위한 신용카드 결제 시스템 안정화

그동안 추진사항

○ 종량제봉투 인터넷 주문 및 스마트폰 어플(앱) 주문 결제시스템 안정화
○ 종량제물품 서구지역 지정판매소(901개소), 청라지역(106개소) 관리 및 주문접수, 배송
○ 신규 지정판매소 대상 홍보활동 강화를 통한 고객만족도 향상에 기여
○ 종량제시책의 완전한 정착으로 쾌적한 서구 주거환경 조성에 기여

문제점 및 개선방안

○ 문제점
- 대형폐기물 스티커의 판매소가 많지 않아 주민들이 불편
- 대형폐기물스티커 판매 시 상대적으로 장부관리를 해야 하는 판매소의 경우 손이 많이 가서 대형폐기물스티커 판매를 꺼림

○ 개선방안
- 삼원환경(대형폐기물수거업체)와의 업무협의를 통하여 판매소 증가

전문가 및 구민 의견

○ 대형폐기물 스티커 판매 시 다른 종량제물품보다 마진율을 점차적으로 늘리는 방안과 대형폐기물스티커 판매 시 장부처리가 아닌 소비자와 폐기물수거업체와의 직접 연결 방법을 추진

분기별 향후계획

○ 종량제봉투 주문 및 결제시스템 개선을 통한 고객만족도 제고

○ 종량제물품 신속, 정확 배송을 통한 업무효율성 제고

○ 종량제물품 구매 고객의 요구에 앞서 보다 나은 맞춤형 서비스 개발

분 기	향 후 계 획	비 고
1분기	○ 대형폐기물 처리와 관련한 처리업체, 구청과의 업무협의 ○ 지정판매소를 대상으로 한 대형폐기물스티커 판매 독려	
2분기	○ 지정판매소의 장부 관리 방식 변경 필요 (처리업체와의 업무협의)	
3분기	○ 대형폐기물 처리방식의 변경 도입 ○ 처리업체와 소비자간의 직접 연결(배출장소, 날짜협의)	
4분기	○ 대형폐기물 처리방식의 변경사항 홍보	

소요예산 : 108,240천원

7	[균형발전 테마도시] **선진 교통문화 정착 위한 공영주차장 운영**

효율적인 공영주차장 및 견인보관소, 화물공영차고지 관리로 교통혼잡 해소 및 주차질서 확립과 선진 교통문화 정착으로 주민 주차편의 제공 및 세외수입 증대

사업개요

○ 주차 편의시설 확충 및 주차시설 확립을 통한 선진 교통문화 정착

○ 공영주차장(주차타워, 견인보관소, 화물공영차고지 등) 19개소 1,686면 효율적 운영

- 특별회계 : 주차타워 등 15개소 1,305면, 견인보관소 29면
- 일반회계 : 서구청 본청 등 2개소 218면, 화물공영차고지 134면

그동안 추진사항

○ 이용고객 편의제공을 위한 시설개선 및 시설물의 효율적 운영

- 주차타워 LED 구입 및 CCTV 화질개선 등 2건 : 33,384천원
- 주차부스 전기 인입 및 입간판 정비 : 10,658천원
- 가좌축산물시장 주차장 방음벽 설치 및 전산장비 구입 등 : 12,817천원
- 기계식주차장 방화 셧터 등 시설 정비 : 24,632천원

○ 민원인 수요에 따른 노외주차장 전기자동차 충전기 설치

○ 화물공영차고지 신규위탁 운영 : 2018. 1. 1 / 134면

- 화물공영차고지 접수 운영 : 103면

문제점 및 개선방안

○ 공영주차장 시설개선으로 안전사고 예방

○ 신규주차장 조성 시 구청과 TF팀 구성

○ 효율적인 견인업무를 통한 공익과 주차질서 확립

○ 주민 중심 통합시스템 운영, 잔여 주차공간 실시간 정보제공 APP 서비스 제공 추진

○ 공정한 화물공영차고지 운영을 통한 교통문화 개선

분 기	향 후 계 획	비 고
1분기	○ 주차장 시설개선 - 기계식주차장 턴테이블 교체 : 9,900천원 - CCTV 교체 공사 : 9,900천원 - 주차타워 화장실 리모델링 : 7,640천원 - 주차타워 1층 안전펜스 설치 : 5,500천원 - 심장제세동기 구입 : 2,695천원 - 정서진중앙시장주차장 계단 난간 보강 : 6,420천원 ○ 주차관리원 근무환경개선 - PDA 및 프린터 구입 : 8,679천원 - 사무용 쇼파 및 냉장고 구입 : 1,107천원 - 냉난방기 및 UPS 구입(정수물품) : 11,002천원 - 주차관리원 방한용품 구입 : 2,040천원 - 견인보관소 공기청정기 임대 : 299천원 ○ 주차관리원 정산방법 변경 및 선불주차권 도입	
2분기	○ 주차관리원 정산방법 변경 및 선불주차권 정착	
3분기	○ 주차관리원 정산방법 변경 및 선불주차권 안정화	
4분기	○ 주차관리원 정산방법 변경 및 선불주차권 지속추진	

소요예산 : 2,171,317천원

○ 공영주차장 : 1,879,963천원

○ 청사부설주차장 : 45,535천원

○ 견인보관소 : 219,550천원

○ 화물공영차고지 : 26,269천원

Ⅳ 신 규 사 업

1	[따뜻하고 행복한 복지도시] **미래형 핵심인재 양성을 위한 기반조성**

4차 산업혁명으로 미래지향적인 융·복합 시대에 직면한 **청소년에게 창의적 문제해결력을 배양**시킬 수 있는 **역량 기반 진로교육 지원체제 강화**

당위성

○ 4차 산업혁명 등 급속한 미래변화

○ 창의·융합형 역량을 갖춘 인재에 대한 사회적 수요 증가 전망

사업개요

○ 4차 산업혁명 관련 권역별 전문 진로체험 특성화 공간 조성으로 과학기술·산업분야 미래인재 양성 강화

○ `14~`18 서구청소년 정책제안을 반영하여 급격한 환경 변화에 대응한 **청소년 주도의 핵심역량 강화 프로그램 확대** 추진

문제점 및 개선방안

○ 급속한 미래변화에 따른 산업구조, 일자리 변화 등으로 기존의 사회경제적 불평등 심화 우려

○ 오늘날의 청소년들에게 새로운 역할과 환경에 적응할 수 있는 유연성과 전문성이 요구

- 창의적 융합과 복합적 문제해결능력을 갖춘 인재 양성을 위해서는 청소년 중심의 역량기반 청소년활동 지원체계 구축 필요

전문가 및 구민 의견

○ **제6차 청소년정책 기본계획(2018~2022)**

- 미래환경 변화에 따른 과학기술·산업분야 핵심인재 양성

○ **청소년수련시설 청소년운영위원회 정책제안 및 욕구조사결과**

- 4차 산업혁명 관련 프로그램 확대 요구
- 청소년 핵심역량을 강화시킬 수 있는 STEAM+Maker교육[1] 강화 필요

분기별 향후계획

분 기	향 후 계 획	비고
1분기	○ 사업종합계획 수립 - 프로그램 추진방향 설정 및 용역업체 선정 - 청소년 프로그램 기획단 구성 및 세부 기획회의 추진 등	
2분기	○ 권역별 4차산업혁명 진로체험 특성화실 조성 - 청소년수련관 : 신현·청라·가정권역, 상담복지센터 이전 시 리모델링 (시설비, 기자재 구입 등 181,438천원) - 연희문화의집 : 연희·검단권역, 3층 문화강의실 활용 공간조성 (시설비, 기자재 구입 등 85,265천원) ※ 코딩, 드론, 3D프린터, VR 체험 등 4차 산업혁명 미래직업체험 공간으로 조성 ※ 2019년도 가좌문화의집 개관 후 가정·석남·가좌권역 공간조성 예정 ○ 서구 청소년 4차산업혁명 메이커스 경진대회 추진 - 2019. 6월 중, 인천로봇랜드 로봇타워 - 청소년 및 지역주민 3,500명 - 드론코딩, VR컨텐츠, 해커톤, 드론축구, 3D프린터 5개 종목 대회 및 50여개 체험부스 진행 등 (49,000천원) ※ 청소년 드론대회 확대 개편	
3분기	○ 청소년수련시설 연합 제1회 서구 청소년 드림엑스포 추진 - 2019. 10월 중 (2일간), 인천아시아드 주경기장 남측광장 - 청소년 및 지역주민 8,000여명 대상 - 청소년 동아리 체험부스, 명사초청 토크콘서트, 문화예술 공연 등 (45,000천원) ※ 청소년 창의·진로박람회(`10~`18) 확대 개편	
4분기	○ 사업 추진결과 평가에 따른 2020년도 추진방향 설정	

소요예산 : 360,703천원 (구 주민참여예산)

1) 스팀(과학(S), 기술(T), 공학(E), 예술(A), 수학(M))+메이커 : 과학, 기술, 공학, 예술, 수학을 접목한 창의융합 활동

V 현 안 사 항

1	[따뜻하고 행복한 복지도시] **가정·가좌청소년문화의집 통합운영**

문화재단 설립 및 가좌청소년문화의집 건립 중에 따라 가정청소년문화의집을 가좌청소년문화의집으로 통합 운영하여 재정적 건전성과 효율성 증진 도모

사업개요

○ 가정청소년문화의집 개관 : 2003. 3. 8(운영기간 15년 5개월)

○ 가좌청소년문화의집 건립이후 기능중복 방지 및 운영효율성 제고

○ 가좌청소년문화의집 공간구성

- 위　　치 : 인천광역시 서구 원적로 7번길 12(가좌동)
- 면　　적 : 대지 1,913㎡/ 연면적 4,564.40㎡
- 규　　모 : 지하 1층, 지상 4층

구　분	시　설　내　역	면　적
지하1층	- 주차장, 방재실, 기계실, 전기실, 창고	1,296.93㎡
1층	- 청소년운영위원회실, 상상놀이터, 북카페, 스넥바	829.96㎡
2층	- 사무실, 회의실, 커뮤니티광장	483.13㎡
	- 청소년상담복지센터(개인상담실, 집단상담실 등)	345.91㎡
3층	- 공연연습실1,2, 직업체험실, 동아리실 1,2, 방송실, 스튜디오, 노래방1,2	829.04㎡
4층	- 강의실1, 2, 다목적강당, 세미나실, 창의체험실	833.09㎡

그동안 추진사항

○ 문화재단 창립 : 2018. 1. 1

○ 문화재단 설립에 따른 가정청소년문화의집 의견서 제출 : 2016.10.11.

○ 공단본부 및 가정문화의집 이전방안에 대한 검토 : 2017.03.20.

○ 가좌청소년문화의집 건립공사 착공 : 2017.11.15

- 공사기간 : 2017. 11. 15∼ 2019. 6. 30(예정)

문제점 및 개선방안

○ **가정청소년문화의집 청소년활동 진흥법 제17조 기준에 부적합.** 샌드위치 판넬구조, 강의실, 화장실 등의 미설치로 수련시설종합평가, 수련활동인증 이행심사 시 주요 지적사항 발생

- 2000년 유스텍으로 설치, 2003년 문화의집으로 변경. 시설공간 매우 협소

○ 동일 권역에 있는 가좌청소년문화의집이 2019년 4월 준공예정으로 청소년 이용률 저조 예상. 타 용도로 전환 필요

- 현재 진로프로그램 참가학교 및 체험 프로그램 접수자가 가좌권역에 집중되어 있어 이용청소년 급감 및 기능유지 어려움

전문가 및 구민 의견

○ **청소년수련시설 종합평가, 청소년수련활동 인증프로그램 이행심사 시 평가위원 의견 반영**

- 청소년활동 진흥법 시행규칙 제8조(수련시설의 시설기준)에서 정의하고 있는 청소년문화의집 시설기준에 부적합

※ 활동시설, 휴게시설, 위생시설의 미설치

분기별 향후계획

분 기	향 후 계 획	비 고
1분기	○ 가좌청소년문화의집 운영방향 설정 ○ 실 구성 집기 구입예산 2019년도 제1회 추가경정예산 편성	
2분기	○ 가좌청소년문화의집 인수단 구성 ○ 가좌청소년문화의집 세부 운영계획 수립	
3분기	○ 가정청소년문화의집 이전 및 가좌청소년문화의집 개관준비	

소요예산 : 2019년도 제1회 추가경정예산 편성 요청

2	[행복한 교육문화도시] 국민체육센터 리모델링공사

시설물의 안전 및 유지관리에 관한 특별법 제6조 2항, 동법 시행령 13조 별표7에 의거 2017년 5월 실시한 국민체육센터 정밀점검 시 도출된 사항의 개선과 2009년 1월 개관 후 운영 중에 제기된 민원불편 사항에 대한 시설 환경개선사업으로 민원불편사항 해소 및 체계적이고 효율적인 관리로 안전관리에 만전을 기하고자 함.

사업개요

- 공 사 명 : 서구국민체육센터 리모델링 공사
- 사업비용 : 2,514,000천원(특별교부세, 구비)
- 사업기간 : 2019년 1월 ~ 7월(예정)
- 사업내용 : 수영장수조 방수 및 타일교체 등 10건

그동안 추진사항

○ 국민체육센터 정밀점검	2017. 05. 15
○ 국민체육센터 정밀점검 결과 송부	2017. 05. 25
○ 환경개선 공사 예산편성 계획(안) 송부	2017. 08. 25
○ 국민체육센터 리모델링 공사 추진 계획 수립	2018. 03. 14
○ 리모델링 공사 실시설계	2018. 07. 21
○ 리모델링 공사 일상감사	2018. 08월
○ 3회 추가경정 반영	2018. 10월
○ 투자심사 및 명시이월 완료	2018. 11월
○ 3회 추가경정 확정	2018. 12월
○ 공사 입찰(재무과) 예정	2019. 01월
○ 공사 착공(예정)	2019. 02월
○ 공사 준공(예정)	2019. 07월

문제점

○ 공사기간 휴관에 따른 고객 불편, 민원 강구
○ 수영, 헬스강사 등 직원과 파트, 프로그램 강사 등 채용 건
○ 휴관, 운영 불가에 따른 임대시설(매점, 자판기) 처우
○ 공사 진행에 따른 소음 및 학교 통학 불편 강구

조치사항 및 향후계획

○ 착공 2개월 전 회원 개인별 공지(안내문,SMS) 공단 홈페이지, 카페, 구정소식지 등 적극 안내 홍보
○ 수영, 헬스강사 등 직원 배치 검토(공단 경영기획실) 및 공사기간 종료 후 재 운영 전 각 프로그램 파트강사 전면 공개채용 절차 진행하여 계약실시
○ 2018년 12월 휴관 전 임대시설 공사안내 및 공문서 발송 매점 임대료는 영업 불가 일수로 산출 환불과 자판기 업자와 공사로 인한 휴관 안내 발송
○ 계약자와 협의를 통한 공사 관계자, 직원 등 안전관리 총력

분 기	향 후 계 획	비 고
1분기	○ 1월~3월 공사입찰 및 리모델링공사 진행 - 총 사업비 : 2,514백만원(특별교부세, 구비) (공사비 : 2,399백만원, 설계비 81백만원, 감리비 34백만원)	
2분기	○ 4월~6월 리모델링공사 진행 및 개관 준비	
3분기	○ 7월 국민체육센터 리모델링공사 준공 ○ 8월 국민체육센터 개관 및 운영	

소요예산 : 2,514,000천원 (특별교부세 500,000천원 구 2,014,000천원)

문화복지본부

보 고 순 서

Ⅰ. 일반현황 ------ 455

Ⅱ. 2019년도 주요업무 시행계획 [요약] ------ 459

Ⅲ. 주요사업

1. 정보·문화·평생교육 기관의 역할 강화 ------ 469
2. 청결하고 쾌적한 공원관리 및 사계절썰매장 운영 ------ 471
3. 청사(구·보건소) 안전관리 운영 ------ 473
4. 장애인직업재활시설 압출기 및 가공기 구입 ------ 475
5. 노인을 주체로 지역사회 관계망을 확대하는 노인복지관 운영 ------ 477
6. 「노후의 행복공동체」 가좌노인문화센터 운영 ------ 480
7. 「어르신과 함께하는 행복한 동행」 연희노인문화센터 운영 ------ 482

Ⅳ. 신규사업

1. 구립도서관 소통, 토론 프로그램 운영 ------ 487
2. 노년기 독서지도 “책마실” ------ 490

Ⅰ 일 반 현 황

기구현황

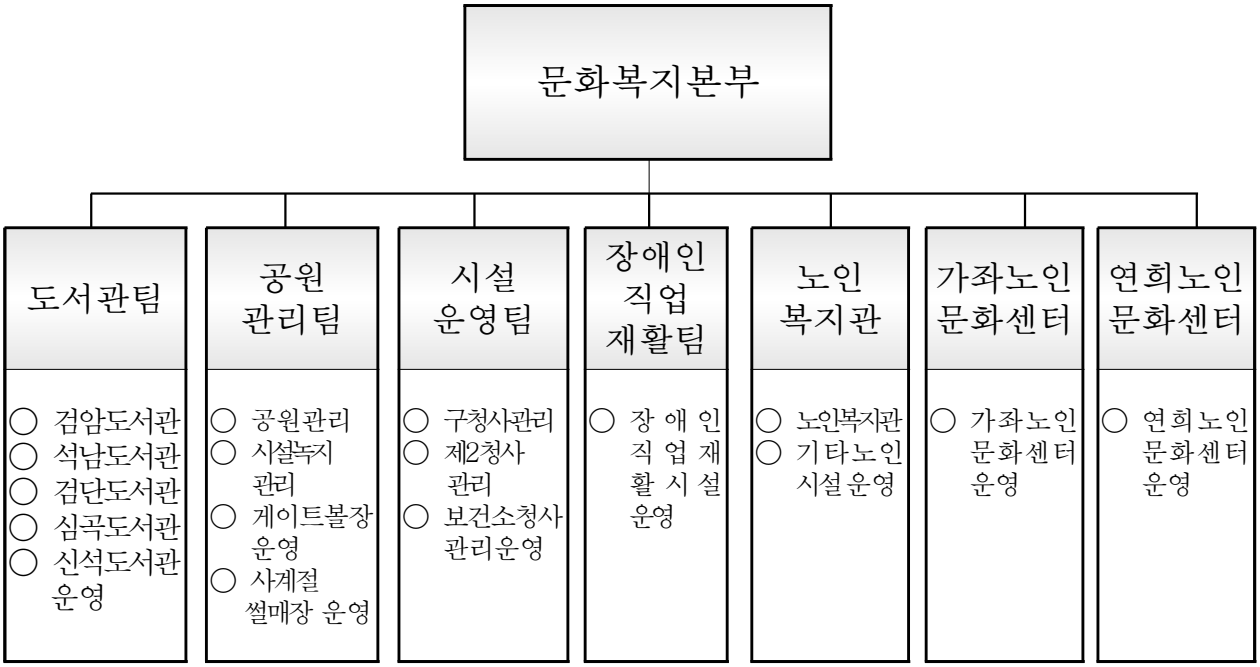

정·현원 현황

(단위:명)

구분	계	임원	일반직							전문직	현업직	별도정원
			소계	3급	4급	5급	6급	7급	8급			
정원	198	-	55	2	5	11	15	12	10	28	115	55
현원	195	-	53	1	5	6	7	24	10	28	114	54
과부족	-3	-	-2	-1	0	-5	-8	12	0	0	-1	-1

※ 별도정원 : 장애인직업재활시설 10명, 노인복지관 32명, 가좌노인문화센터 6명, 연희노인문화센터 6명, 임금피크제 1명

예산 현황

(단위:천원)

합 계	일반회계	특별회계	비 고
6,940,079	6,940,079		2018년도 대비: 5.9%증

※ 보조금사업(노인복지관, 가좌·연희노인문화센터) 예산 별도

사업장 현황

검암도서관	소 재 지	서구 검암로20번길 20 (검암동)	개관일	2017. 6. 7
	규 모	지하1층, 지상3층 / 대지 1,760.2㎡ /연면적 2,998.31㎡		
	근무인원	14명(일반직 10명, 운전 1명, 경비 2명, 미화원 1명)		
	주요시설	꿈터(6,438권), 자람터(7,472권), 열림터(16,439권), 정보나눔터(10석), 자유열람실(92석), 이동(3,000권), 이동도서관 버스 25인승 1대(뉴 카운티)		
	주요업무	자료실·정보나눔터·자유열람실 운영, 독서문화아카데미, 독서문화행사 등		

석남도서관	소 재 지	서구 서달로 137번길 6-12 (석남동)	개관일	2008. 1. 30
	규 모	지하1층, 지상4층 / 대지 843.9㎡ /연면적 1,455.9㎡		
	근무인원	8명(일반직 5명, 사무보조 1명, 경비 1명, 미화원 1명)		
	주요시설	꿈터(14,745권), 자람터(21,840권), 열림터(29,280권), 정보나눔터(30석), 자유열람실(120석)		
	주요업무	자료실·정보나눔터·자유열람실 운영, 독서문화아카데미, 독서문화행사 등		

검단도서관	소 재 지	서구 완정로 92번길 18 (마전동)	개관일	2004. 7. 21
	규 모	지하1층,지상3층 / 대지 14,760.80㎡ /연면적 1,665.28㎡		
	근무인원	9명(일반직 4명, 사무보조 3명, 미화 1명, 경비 1명)		
	주요시설	꿈터(27,848권), 자람터(24,834권), 열림터(43,566권), 자유열람실(134석), 정보나눔터(25석), 어울림터(42석)		
	주요업무	자료실·정보나눔터·자유열람실 운영, 독서문화아카데미, 독서문화행사 등		

심곡도서관	소 재 지	서구 심곡로 31 (심곡동)	개관일	2010. 5. 12
	규 모	지상4층 / 대지 764.70㎡ /연면적 1,347.68㎡		
	근무인원	8명(일반직 5명, 사무보조 2명, 미화원 1명)		
	주요시설	꿈터(18,097권), 자람터(24,579권), 열림터(17,370권), ABC놀이터(13,376권), 정보나눔터(9석), 어울림터(80석)		
	주요업무	자료실·정보나눔터 운영, 독서문화아카데미, 독서문화행사 등		

신석도서관	소 재 지	서구 염곡로 299 (석남동)	개관일	2012. 2. 9
	규 모	지상4층 / 대지 1,007㎡ / 연면적 1,668.73㎡		
	근무인원	8명(일반직 5명, 사무보조 2명, 미화원 1명)		
	주요시설	꿈터(14,029), 자람터(25,747권), 열림터(24,189권), 정보나눔터(19석), 어울림터(60석)		
	주요업무	자료실·정보나눔터 운영, 독서문화아카데미, 독서문화행사 등		

공원관리	소 재 지	서구 서곶로 314번길 18 (연희동) 서곶공원	수탁일	2005. 1. 1
	규 모	공원 112개소 / 연면적 1,032,015.7㎡		
	근무인원	83명(일반직 7명, 사무보조 1명, 테니스강사 1명, 시설관리 33명, 미화원 39명, 경비 2명)		
	주요시설	근린공원 16개소, 어린이공원 43개소, 체육공원 2개소, 소공원 6개소, 시설녹지 42개소, 약수터 1개소		
	주요업무	서곶·능내공원 인조잔디 축구장 대관운영, 공원 수목 및 시설물 관리		

실내게이트볼장	소 재 지	서구 원창로 124 (신현동)	개관일	2007. 4. 30
	규 모	대지 59,652㎡ / 연면적 4,301.62㎡		
	근무인원	3명(시설관리전문직 1명, 시설관리2명)		
	주요시설	1층 실내게이트볼(4면), 배드민턴(12면), 홀(32.42㎡), 편의점(15.15㎡), 창고(26.53㎡), 사무실(26.53㎡), 2층 시 게이트볼 사무실(42.76㎡), 구 게이트볼 사무실(42.76㎡), 회의실(58.89㎡)		
	주요업무	실내게이트볼장 대관운영, 시설물 관리 등		

사계절썰매장	소 재 지	서구 심곡로 166 (공촌동)	개관일	1997. 12. 31
	규 모	대지 11,636㎡ /연면적 1,185.87㎡		
	근무인원	6명(일반직 4명, 경비 2명)		
	주요시설	슬로프 1면, 야외풀장 2개(성인·아동), 유아간이풀장 2개, 스낵하우스, 매표소, 야외휴게실		
	주요업무	눈·물썰매장 운영, 야외 풀장 운영		

구청사관리	소 재 지	서구 서곶로 307(심곡동) 서구청사 內	준공일	1992. 6. 1
	규 모	대지 21,488.5㎡ /연면적 20,276.1㎡		
	근무인원	19명(일반직 4명, 사무보조 1명, 시설관리 3명, 미화원 11명)		
	주요시설	구청사 본관동, 의회동, 별관동, 주차장, 기계실, 전기실, 경비실, 세차장, 제2부지		
	주요업무	청사 시설물 및 장비 전반적인 사항 유지관리		

제2청사관리	소 재 지	서구 서곶로 299(심곡동) 제2청사 內	준공일	1999. 12.
	규 모	대지 1,846,30㎡ /연면적 8,308.7㎡		
	근무인원	14명(일반직 3명, 시설관리 3명, 미화원 8명)		
	주요시설	제2청사 지하2층 ~ 지상 13층 기계실, 전기실, 주차타워		
	주요업무	청사 시설물 및 장비 전반적인 사항 유지관리		

보건소청사관리	소 재 지	서구 탁옥로 39 (심곡동)	준공일	1995. 9
	규 모	대지 2,636.7㎡ /연면적 3,410.41㎡		
	근무인원	4명(일반직 1명, 미화원 3명)		
	주요시설	교육실(1개), 진료실(9개), 상담실(5개), 사무실(5개)		
	주요업무	청사 시설물 및 장비 전반적인 사항 유지관리		

장애인직업재활팀	소 재 지	서구 마중 1로 12 (오류동)	개관일	2014. 7. 16
	규 모	지하1층, 지상2층 / 대지 3,292.8㎡ / 연면적 2,976㎡		
	근무인원	29명(일반직 7명, 직업훈련교사 4명, 영양사 1명, 판매기사 1명, 압출기사 2명, 인쇄기사 1명, 가공기사 1명, 조리원 1명, 미화원 1명, 근로인(무기직/별도정원) 10명)		
	주요시설	공장동 2동, 식당, 다목적실, 체력단련실, 상담실, 의무실, 휴게실		
	주요업무	장애인 직업재활서비스 제공, 종량제봉투생산, 임가공작업		

노인복지관	소 재 지	서구 신석로 121번길 10 (석남동)	개관일	1997. 5. 30
	규 모	지하1층,지상3층 / 대지 2,332.5㎡ /연면적 4,803㎡		
	근무인원	33명(사회복지사 24명, 영양사 1명, 물리치료사 1명, 간호사 1명, 기능직 6명)		
	주요시설	대강당, 경로식당, 체력단련실, 소강당, 강의실(5개), 주간보호실, 탁구장, 건강증진실		
	주요업무	상담, 평생교육, 경로당여가문화보급, 노인사회활동지원, 무료급식, 노인자원봉사, 푸드뱅크, 재가복지, 독거노인 거점, 기본, 응급사업 등		

가좌노인문화센터	소 재 지	서구 장고개로 387(가좌2동)	개관일	2007. 12. 5
	규 모	지하1층,지상3층 / 대지 882㎡ /연면적 1,477.11㎡		
	근무인원	7명(사회복지사 4명, 영양사 1명, 물리치료사 1명, 시설관리 1명)		
	주요시설	강당(200석), 체력단련실, 물리치료실, 프로그램실, 경로식당(72석)		
	주요업무	상담, 사회교육, 정보화교육, 문화여가증진, 기능회복 및 건강증진, 경로식당, 거점 평생학습관 운영 등		

연희노인문화센터	소 재 지	서구 승학로 263(심곡동)	개관일	2012. 4. 02
	규 모	지하1층,지상3층 / 대지2,480.03㎡ /연면적 2,505.93㎡		
	근무인원	7명(사회복지사 4명, 영양사 1명, 서무·회계 1명, 시설관리 1명)		
	주요시설	○지하 : 기계·전기실, 경로식당 ○1층 : 강당, 컴퓨터실, 예체능실, 어학실, 바둑실, 실버카페 "카페브라운" ○2층 : 사무실, 센터장실, 상담실, 서예실, 체력단련실, 휴게공간 ○3층 : 서구노인인력개발센터, 서구치매안심센터		
	주요업무	상담, 평생교육, 정보화교육, 성인문해교실, 경로식당, 자원봉사 등		

Ⅱ 2019년도 주요업무 시행계획 [요약]

2018년도 주요업무 추진사항 및 2019년도 시행계획 (총괄)

○ 구민의 독서층 확대 및 정보·문화·평생교육 기관으로서의 구립도서관

- 구립도서관은 특성화·차별화 운영을 통해 독서층 확대와 정보·문화·평생교육 기관으로서의 역할을 강화하여,
- 구민의 편리성 향상을 위한 상호대차서비스, 스마트도서관 운영 등 구민에게 생활밀착형 정보서비스를 제공하였고, 구민의 요구와 사회의 이슈를 반영한 독서문화행사 운영과 외부 공모사업을 통한 다양한 프로그램을 제공하였음
- 2019년에는 아이들에게는 놀이터, 성인에게는 쉼터 같은 문화충전소의 역할 수행을 위해 구민의 요구와 사회의 이슈를 반영한 트렌디한 독서 문화행사 및 프로그램 195개를 운영 예정임

○ 주민을 위한 청결하고 쾌적한 시설관리

- 서곶근린공원 등 112개소 관내 공원 및 체육시설물, 청사 및 보건소 청사를 청결하고 쾌적하게 관리 운영하고, 공원이용주민의 안전 확보를 통한 인명 구조 및 축구장·게이트볼장의 공정한 대관을 운영하였음. 2019년에는 공원 드론순찰대 운영을 추진, 광범위한 공원시설의 효율적 점검 및 육안 점검이 어려운 시설물의 점검에 활용하겠음
- 서구 최고의 유락시설로 사계절썰매장을 안전하고 건전한 놀이시설로 관리운영하였고, 외부 환경 변화 및 개관 21년차 시설 노후에 따라 이용고객 감소추세를 개선, 고객 유치 확대를 위해 2019년에는 노후 시설 정비 및 썰매 동시출발대, 워터버켓 등 신규 설치를 추진하겠음. 또, 4계절로 운영이 가능하도록 기존 슬로프의 슬라이드 워터튜빙 슬로프로 개선, 소인풀장의 아이스링크 활용 추진 등 사업을 확대 추진하겠음

○ **장애인직업재활시설 수입 증대 및 장애인의 직업재활 효과 제고**

- 고품질 종량제봉투 생산과 납기일 준수로 2018년 역대 최고 수입 22.7억원을 달성하였음. 2019년에는 임가공 분야 수입 확대 및 재사용봉투 생산량 확대를 위해 압출기, 가공기 추가 설치, 안정적 제품생산 및 납품으로 고객만족 제고를 추진 하겠음
- 장애인의 꿈을 키우는 "희망일터"로서 취업이 어려운 장애인에게 근로의 기회를 제공하고 사회 적응훈련을 통해 사회성 향상과 장애인의 꿈을 지원하는 "자람일터"의 역할을 향후 발달장애인 특화 사업장(편의점) 운영, 양질의 일자리 제공을 위한 직업재활 시설 확대 추진으로 복지 인프라를 구축하겠음.

○ **예방과 사회참여·지역사회 관계망 확대를 위한 노후의 행복 노인여가시설 운영**

- 노인복지관은 다양한 여가활동 및 노인성 질환에 대한 예방 사업을 통해 정신건강 안심 인프라 구축사업과 경도우울증을 위한 집단프로그램, 경도인지 장애를 위한 치매 예방프로그램, 경로당 대상 노인들의 치매예방을 위한 인지자극운동교실을 운영하고, 노인을 주체로 세우고 지역사회의 관계를 살리는 공동체 복지사업과 베이비부머를 위한 사업을 핵심사업으로 정하여 추진하며, 2018년 한국노인복지관협회에서 마을에 공동체를 살리는 '서구FM 라디오'가 우수프로그램으로 선정되어 표창을 받았음.
- 2019년에는 치매 노인에 대한 인지지원서비스와 가족을 위한 지원사업을 중심으로 사례관리와 치매전문교육, 케어매니지먼트 교육 등 지역 네트워크 사업을 추진하겠음. 또,

복지관 리모델링을 통해 고령친화 복지관, 치매노인도 이용하기 편한 복지관으로의 환경 개선으로 전국 최초로 치매를 예방·지연할 수 있는 복지관리가 되도록 추진하고 리모델링 기간동안 지역의 유휴공간을 활용, 베이비부머를 위한 심화사업·단기특강 등을 추진하고, 노인일자리 신규사업 개발도 추진하겠음

- 가좌노인문화센터는 2019년에 평생교육프로그램 32개 강좌, 시니어봉사단 등 총 13개 단위사업 운영, 연희노인문화센터는 평생교육프로그램 34개 강좌 운영 등으로 참여 기회 확대를 통한 어르신 맞춤형 서비스 제공을 추진하겠음.

2019년도 주요역점사업 및 신규사업 추진계획

○ **토론을 통한 미래 인재 육성으로 교육혁신도시 실현**

- 당위성 : 4차산업혁명 시대를 맞이하여 융합지식과 4C[2] 능력을 갖춘 문제해결형 인재양성
- 사업개요 : 다양한 형태의 프로그램 제공으로 어릴적부터 소통, 토론이 익숙한 환경 조성
- 그동안 추진사항 : 구립도서관 독서디베이트, 서구민 한 책 읽기 등 책을 매개로 자연스럽게 소통하고 토론할 수 있는 기회 마련
- 전문가 의견 : 구립도서관간 연계한 토론 및 소통 환경 조성으로 서구의 토론 문화 확산
- 구민 의견 : 어릴적부터 소통·토론을 체험할 수 있는 다양한 프로그램 기획 및 운영
- 분기별 향후계획
  - 1분기 : 서구민 한 책 읽기 사업 추진
  - 2분기 : 구립도서관 독서디베이트 대회 추진

2) 비판적사고력(Critical Thinking), 소통능력(Communication), 창의력(Creativity), 협업능력(Collaboration)

· 3분기 : 서구민 한 책 읽기 사업 추진(학교 등 독서토론)
· 4분기 : 어린이 토론 워크숍 개최
- 소요예산 : 54,740천원

○ 썰매장 시설물 안전성 확보 및 편의시설 환경개선
- 당위성
· 썰매장을 찾는 이용고객에게 서구 최고의 안전한 놀이시설로 관리 운영하여 시설물 유지보수 및 쾌적한 환경제공으로 이미지 확립
- 사업개요
· 서구 최고의 유락시설로 안전한 놀이시설 운영(눈, 물썰매장)
- 문제점 및 개선방안
· 설치년도 21년 경과로 시설노후화가 상당히 진행되어 썰매장 내·외부 공사 진행 및 강풍·태풍 시 안전상 문제점 발생
· 노후된 시설물 개선 및 다양한 놀이시설 신규 설치
· 썰매장 이용고객에게 안전한 휴식공간 제공으로 안전사고 사전예방
- 전문가 의견
· 안전총괄실-11002(2018.7.3.)호 “2018년 여름철재난취약시설 안전관리 실태점검”
· 시설물 정밀점검단의 의견으로 경과년수 증가에 따른 노후화, 건조수축의 반복, 온도변화, 야외 시설물 노후로 고객의 안전사고 발생요소(붉은벽돌 계단 박리현상, 이동통로 환경개선, 렉산 들뜸, 샤워장, 탈의실, 화장실 타일 박리 현상)사전예방 필요.
- 구민 의견
· 서구의 명소로서 20년이상 된 시설을 아이들이 안전하게 놀 수 있도록 다양한 놀거리 제공 및 시설 환경 개보수 요청
- 분기별 향후계획
· 1분기 : 동시출발대 8레인 설치 및 이동통로 환경정비
· 2분기 : 워터버켓 설치 및 샤워장·탈의실 리모델링
- 소요예산 : 842,151천원

○ young old 세대의 성공적 노후준비를 위한 심화프로그램 운영

- 당위성 : 보건복지부 노인보건복지사업 안내 지침에 의하면 노인복지관에서 예비노인을 위한 사업 명시
  서구청에서 실시한 베이비부머 실태조사에도 필요한 부분으로 명시되어져 있음.
- 사업개요 : 2018년 기본과정 이수자들을 대상으로 성공적 노후준비를 위한 심화과정과 기본과정 2기를 운영
  심화과정을 수료한 대상자를 중심으로 사회참여 활동을 위한 동아리 활동이나 자원봉사활동 등을 진행
- 사업기간 : 2018. 11. 1 ~ 2019. 10. 31.
- 교육내용
  심화교육 : 여가를 위한 문화예술, 의사소통, 지역사회형, 사회 및 공유경제형으로 나누어 교육 진행.
  기본교육 : 인문학과 선배시민 교육과정으로 진행
  사회참여활동 : 마을활동가, 인지치매노인을 위한 활동 주민참여예산 등
- 그동안 추진사항 : 2018년에 베이비부머 실태조사 및 기본과정 교육 진행
- 문제점 : 복지관 하반기 리모델링 공사 진행으로 공간에 대한 어려움 및 경제활동을 하고자 하는 욕구가 많음.
- 개선방안 : 리모델링 공사 기간 동안지역의 유휴공간을 활용하여 프로그램 운영, 경제 활동에 대한 다양한 정보 제공 및 추후 구에 50+ 일자리지원센터가 생기면 연계하려고 함.
- 전문가의견 : 현재 베이비부머 사업의 경우에는 안양대 교수가 슈퍼바이저로 참여하고 있고 마중물 연구소가 자문기관으로 참여, 프로그램에 대한 운영과 계획을 함께 기획하여 진행하고 있으며 인천지역에 베이비부머를 위한 사업이 전혀 없어서

최초로 진행하는 사업으로 베이비부머가 지속적으로 증가하고 있어 꼭 필요한 사업임.

- 구민의 의견 : 서구에서 실시한 베이비부머 실태조사에서 노년기 진입에 대한 불안이 높아 노년기에 잘 적응할 수 있도록 지원이 필요하며 사회활동 참여 등 노년기를 적극적으로 영위하도록 하는 것이 필요하다는 의견이 있었음.
- 분기별 향후 계획
  - · 1분기 : 실무자 교육강사 양성 심화교육 진행
  - · 2분기 : 베이비부머세대 노후준비교육 심화과정(1기) 운영
  - · 3분기 : 베이비부머세대 노후준비교육 기본과정 인생학교(2기) 운영
  - · 4분기 : 사업성과 연구보고서 발간
- 소요예산 :100,000천원[사회복지공동모금회]

Ⅲ 주 요 사 업

1	[행복한 교육 문화도시] **정보 · 문화 · 평생교육 기관의 역할 강화**

도서관별 특성화·차별화 운영을 통해 서구의 독서층 저변 확대로 정보, 문화, 평생교육 기관으로서의 도서관 역할 강화

사업개요

○ 장서확충을 통한 구민의 정보접근성 보장 및 책 읽는 서구 구현
○ 도서관별 특성화 운영과 독서문화행사 확대로 이용격차 해소

그동안 추진사항

○ 경영실적(12.27기준) : 이용자수 1,566,363명 / 목표대비 106%
○ 독서문화행사 운영 : 총 147건(정기 15건, 특화 103건, 자료실 29건)
○ 독서문화아카데미 운영 : 창의 과학교실 등 분기별 총 33과목 35개반
○ 외부 공모사업 선정 운영 : 길 위의 인문학 등 총 35건 / 246,919천원
○ 주요 시설개선 사업 : 자체 와이파이 구축 등 총 4건 / 92,056천원

문제점 및 개선방안

○ 시설 노후화에 따른 검단도서관 시설 개선 필요
- 내·외부 환경 변화에 따라 개관 15년차 노후 시설 및 설비 개선
- 지역 주민의 요구 수준 향상에 따른 이용 환경 구축으로 경쟁력 확보

전문가 및 구민 의견

○ 전문가 의견
- 도서관별 주제특화 운영 전략을 통한 구민의 문화충전소 역할 수행
○ 구민 의견
- 다양한 프로그램 운영을 통한 구민의 욕구 충족

분기별 향후계획

○ 도서관별 특성화·차별화 운영

구분	검암	석남	검단	심곡	신석
특화주제	가정학	인문학	역사	언어	창작문학

- 주제특화행사 개최 및 개능기부프로그램 운영
- 구민 요구를 반영한 독서문화행사 지속 개발·운영

○ 분기별 계획

분 기	향 후 계 획	비 고
1분기	○ 가족 하브루타 교육 진행 ○ 노인문학활동(노인문학지도사 파견)	
2분기	○ 도서관주간 및 세계 책의 날 행사 ○ 서구민 한 책 읽기 선포식 ○ 독서디베이트 대회 개최 ○ 독후감상화그리기 대회 개최	
3분기	○ 짝꿍 독서골든벨 개최 ○ 독서의 달 기념행사	
4분기	○ 북페스티벌 개최 ○ 송년행사	

소요예산 : 1,663,758천원

○ 검암 633,555 / 석남 259,385 / 검단 243,528 / 심곡 294,780 / 신석 232,510

2	[클린안전 생태도시] **청결하고 쾌적한 공원관리 및 사계절썰매장 운영**

지역주민 누구나 편안하게 이용할 수 있는 쾌적한 휴식 및 놀이공간 제공

사업개요

○ 수탁공원 : 서곶근린공원 등 112개소(근린16, 어린이44, 시설녹지 등 52)
○ 체육 시설물의 공정한 대관 및 투명 관리(축구장, 테니스장 등)
○ 실내게이트볼장 이용단체 정례회 개최로 갈등요인 사전예방
○ 서구 최고의 유락시설로 안전한 놀이시설 운영(눈, 물썰매장)

그동안 추진사항

○ 2018년도 공원관리팀 경영실적(2018년 12월 현재)
- 공 원 관 리 : 이용자수 144,465명 / 경영수입 69,140천원
- 실내게이트볼장 : 이용자수 379,808명 / 경영수입 8,455천원
- 사계절썰매장 : 이용자수 62,234명 / 경영수입 443,192천원

○ 계절별 공원수목 및 시설물 관리로 아름다운 공원환경 조성
○ 공원관리팀 기간제 근로자 현업직(무기계약직) 전환 : 16명(완료)
- 공원관리 : 시설관리 8명, 미화6명 / 게이트볼장 : 시설관리 2명

○ 실내게이트볼장 시설물 개선으로 사고 예방 및 이용편의 제공
- 지붕채광창 누수 및 실리콘 공사 등 4건 : 36,792천원

○ 체육시설물 수시점검 및 신속보수로 구민 건강증진 제공
- 체육시설물 33종 511점 유지관리 7,412천원(상・하반기 정기보수)

○ 공원 화장실 연중 유지관리로 쾌적한 환경제공 : 37개소
- 공원 시설물 출입문 및 화장실 내장재 교체 : 13,830천원

○ 토목, 전기 등 시설물 수시점검 및 신속 보수로 안전사고 예방
- 공원 입간판 및 이용정보 안내문 정비 : 6,160천원

○ 썰매장 노후시설물 정비로 안전 확보 및 편의시설개선 : 5건 40,760천원
- 소형팬타입 제설기 구입, CCTV추가설치, 터널분수 설치, 울타리 교체, 야외휴게실 노후시설물 개선 등

문제점 및 개선방안

○ 문제점

- 97년 12월 썰매장 개장으로 2000년 공단 수탁되어 21년 경과 노후된 시설물로 안전사고 및 다양한 놀이시설 필요.

○ 개선방안

- 시설물 개선 및 다양한 놀이시설 신규 설치 및 이용고객에게 안전한 휴식공간 제공으로 안전사고 사전예방
- 공원 드론순찰대 도입, 공원 시설 점검 효율성 제고 및 주민에게 안전한 휴식공간 제공

전문가 및 구민 의견

○ 서구의 명소로서 21년 이상 된 시설을 아이들이 안전하게 놀 수 있도록 다양한 놀이시설 제공 및 시설 환경 개보수 요청

분기별 향후계획

분 기	향 후 계 획	비 고
1분기	○ 슬로프 상단에 **동시 출발대를 설치**하여 원터치 한번으로 여러명을 동시 출발시켜 최소 인력으로 썰매장 운영에 만전 - 동시 출발대 8레인 설치로 출발 시 줄 서는 일 없이 출발하여 시간이 현저히 단축되고 시간당 탑승인원 증가 **(안전요원 인력 최소 4명 단축)** ○ 동력사륜 바이크에 스노우블레이드를 장착하여 눈광장 바닥, 슬로프 주변 눈을 평탄하게 조성, 이용객에게 안전사고 사전예방 - 겨울시즌에는 신속한 제설작업 가능, 비수기시에도 시설보수로 활용	
2분기	○ 21년차 썰매장 야외 풀장을 놀거리가 있는 시설로 **변경, 야외풀장 2곳에 워터 버켓(물 바가지)을 설치**하여 물 폭포수로 파도를 만들어 다양한 물놀이 제공으로 썰매장 운영에 만전 - 야외풀장 내 폭포수 체험, 이용객의 흥미유도 및 놀거리 제공 ○ 공원 드론순찰대 운영 : 공원 시설점검 및 건축물점검 활용 (제1회 추경예산 반영)	

소요예산 : 1,579,757천원

(공원관리 667,081천원, 게이트볼장 70,525천원, 썰매장 842,151천원)

3	[클린안전 생태도시] 청사(구 · 보건소) 안전관리 운영

최고의 시설물 관리 · 운영으로 최상의 공공시설 서비스 제공

사업개요

○ 전문 인력을 통한 시설물의 수시점검으로 안전사고 사전예방

○ 체계적인 시설물 관리 및 안전점검 확행으로 고객에게 안전하고 편리한 서비스 제공

그동안 추진사항

○ 구청사(1, 2청사) 노후시설물 개선 : 20건 159,820천원

- 청사 2부지 가로등 LED교체 공사(보급률 95.37%)
- 지하보도 및 경관조명 교체공사, 2청사 각층 노후 분전반 정비, 2청사 사무실 블라인드 설치, 2청사 자동제어 정비 등

○ 보건소청사 노후시설물 개선 : 4건 52,260천원

- 보건소청사 LED 등기구(228EA) 교체(보급률 98.28%)
- 외부계단 난간대 및 외벽 도장 정비, 지하 기계실 MCC판넬 노후화 및 안전사고 예방을 위한 정비 등

문제점 및 개선방안

○ 문제점

- 1청사(본관) 하절기 냉방 시 옥상 냉각탑 가동으로 인한 소음 발생으로 북측 신규빌라 민원발생
- 2청사 냉·난방 공급을 목적으로 설치 된 냉·온수기(내구연한 9년)의 사용기간이 20년이 경과로 효율 개선 및 안전성 확보를 위한 기기 교체 및 대체 시스템 도입 필요

○ 개선방안

- 1청사 옥상 방음벽 및 2청사 냉·난방설비 개선을 위한 건축·구조 설계 검토를 통한 시설개선으로 쾌적하고 안전한 공간 및 구민에게 최상의 서비스 제공

분기별 향후계획

분 기	향 후 계 획	비 고
1분기	○ 화장실 천장 개선공사 - 화장실 점검 및 정비의 열악한 환경개선과 효율적 시설관리	2청사
	○ 보건소청사 창문 롤 방충망 설치 - 보건소청사 모기, 바퀴벌레 등 유·해충 유입을 방지하여 위생 보건 향상에 기여	보건소 청사
2분기	○ 1청사(의회) 공조설비 디퓨져 및 후렉시블 교체 - 냉난방 및 실내공기질 향상을 통한 쾌적한 환경 제공 ○ 1청사 지하보도 배기휀 설치 - 지하보도 결로에 따른 이용주민 불편해소 및 안전사고 예방 ○ 1청사 LED램프 교체 (2019년 100% 달성) - 국책사업 동참을 통한 녹색성장 및 전기에너지 절감 실현 ○ 1청사(의회) 방화문 자동폐쇄장치 정비 - 화재발생 시 청사를 방문하는 주민과 직원들의 안전사고 예방 ○ 1청사(별관) 배수관로 및 보도블럭 정비 - 시설노후 및 원활한 바닥 배수로 쾌적한 환경 제공 ○ 2청사 팬코일유니트 교체 - 청사 방문 이용고객에 대한 쾌적한 실내환경 제공	구청사 (1, 2청사)
	○ 보건소청사 수변전실 정비 - 수변전실(전기실)의 내구연한이 경과한 전기기기 정비를 통한 안전사고 사전 예방	보건소 청사

소요예산 : 637,410천원 (구청사 549,134천원, 보건소청사 88,276천원)

4	[따뜻하고 행복한 복지도시] **장애인직업재활시설 압출기 및 가공기 구입**

장애인직업재활시설 압출기 및 가공기 추가구입을 통한 안정적인 제품생산 및 납품에 따른 지자체 만족도 증대와 생산능력 향상을 통해 장애인직업재활시설 사업수익 및 경영목표 달성에 기여

사업개요

○ 제품생산 향상을 통한 매출증대 및 사업수입 증가로 경영목표 달성에 기여

○ 원활한 제품생산에 따른 지자체 납품일정 준수로 만족도 증대기여

그동안 추진사항

○ 종량제봉투 구입계약(수주) 실적

구 분	계약(건)			계약수량(매)			비 고
	2016년	2017년	2018년	2016년	2017년	2018년	
합계	44	49	54	14,998,000	20,967,500	28,390,800	기타 일반봉투 포함
서구	14	15	12	7,921,000	12,050,000	14,146,000	
중구	8	5	5	2,305,000	2,390,000	2,820,000	
옹진군	2	5	3	99,600	643,000	485,000	
강화군	2	1	3	700,000	590,000	570,000	
동구	2	2	2	474,400	768,500	1,070,200	
계양구	3	1	0	60,000	10,000	0	
연수구	6	3	5	660,000	1,110,000	3,240,000	
부평구	2	7	4	810,000	878,500	253,000	
남동구	2	8	4	1,580,000	2,310,000	5,507,000	
남구	0	1	1	0	40,000	40,000	
기타	3	1	15	388,000	177,500	259,600	

○ 사업수입 실적

(단위 : 천원, %)

구 분	2014년 실적 (7월 ~ 12월)	2015년 실적	2016년 실적	2017년 실적	2018년 실적	2019년도 목표
사업수입	24,306	214,510	1,028,096	1,612,721	2,269,784	2,339,040
전년대비 증감율		882.53	479.27	156.86	140.74%	-

문제점 및 개선방안

○ 문제점

- 지자체 종량제봉투 수주내역 증대에 따른 압출(비닐)원단 생산능력 부족
- 자원의 절약과 재활용 촉진에 따른 재사용봉투 주문량 증대
- 장애인들에게 양질의 일자리 제공 확대로 복지인프라 조성 필요

○ 개선방안

- 압출기 추가 구입을 통한 종량제봉투 원단 확보
- 복열식 가공기 구입을 통한 재사용봉투 생산량 강화
- 장애인 직업재활시설 제2사업장 확대, 발달장애인 특화 사업장(편의점) 운영 추진

전문가 및 구민 의견

○ 지자체 중증장애인생산품 우선구매율 목표달성을 위한 구매비율 향상추세

분기별 향후계획

분 기	향 후 계 획	비 고
1분기	○ 구 지도감독부서(자립지원과) 압출기 구매 요청 ○ 복열식 가공기 구매(대행사업비)	-
2분기	○ 압출기 1대 추가 설치로 월 최대 12톤의 원단생산 - 연간 425,750천원 수입달성	-
4분기	○ 인천광역시 10개 지자체 및 일반봉투 2,540백만원 수입달성	-

소요예산 : 150,400천원

○ 대행사업비 : 36,000천원(복열식 가공기 구입)

○ 구 자본적지출 예산 : 114,400천원(압출기 구입)

5	[따뜻하고 행복한 복지도시] 노인을 주체로 지역사회 관계망을 확대하는 노인복지관 운영

후기 고령노인을 위해 지역사회 관계망 확대를 통한 돌봄과 예방사업을 추진하고 건강한 노인을 위해서는 사회참여의 기회 확대로 선배시민으로써의 모습 구현

사업개요

○ 평생교육, 경로당여가문화보급, 무료급식, 노인사회활동지원, 재가복지

○ 푸드뱅크, 독거노인응급알림서비스, 장기요양 및 주간보호사업 운영

그동안 추진사항

○ 평생교육사업 : 31과목 50개반 1,685명(2018년 1월 ~ 9월까지 운영)

○ 리모델링 기간 동안 단기프로그램 운영 : 전통주 빚기 외 6개 강좌

○ 정신건강 안심 인프라 구축사업 추진

- 경도우울증을 위한 집단 프로그램 운영(10회/120명)
- 경도인지장애를 위한 치매예방프로그램 운영(70회/693명)
- 경로당 치매예방프로그램 '인지자극운동교실' 4기 운영(92회2,277명)

○ 지역의 관계를 살리는 공동체 복지 추진

- '안녕하세요' 인사 캠페인(월1회)
- 우리 동네 공유부엌 '거북이 부엌' 운영(공동모금회지원사업 /월2회)

○ 노인복지관 자치운영단 '호롱지기' 운영(월1회/8명)

○ 노인사회활동지원사업 : 14개 사업단, 1,046명 참여

○ young old 세대의 성공적 노후준비를 위한 프로그램 운영(공동모금회지원사업)

- 베이비부머 실태조사 및 인생학교 '봄봄봄' 운영
- 선배시민 강사 양성과정 실시(8회/160명)

문제점 및 개선방안

○ 문제점

- 2019년 8월부터 시작되는 복지관 리모델링 공사 진행으로 공간에 대한 어려움 있음.
- 거북이 부엌사업이 주민 조직화와 공동체 강화의 목적으로 시작되었으나 주민들이 단순히 프로그램 지원으로 인식
- 새로운 복지정책에 대한 대비가 되어져 있지 않음(인지지원 서비스, 커뮤니티 케어)

○ 개선사항

- 지역사회의 휴게공간(주민자치센터 강의실, 민간단체 회의실 등) 활용 및 지역연계프로그램 강화
- 인천마을지원센터와 연계하여 주민 교육 및 우수 기관 벤치마킹 후 지역주민이 마을공동체 사업 추진계획 수립
- 직원들을 대상으로 정책변화에 대응하기 위한 역량강화 추진

전문가 및 구민 의견

○ 전문가 의견

- 마중물연구소와 연계하여 지속적으로 선배시민에 대한 의견과 복지관 운영에 대한 의견을 청취하여 운영할 계획임.
- 인천발전연구원의 김윤영 박사와 인천대학교 전용호 교수의 자문을 구해 커뮤니티케어에 대한 사업을 구상하려고 함.

○ 구민 의견

- 모든 사업에 추진단을 모집하여 노인이 직접 사업의 기획에 참여하고 있으며 주민과 함께 하는 사업에 있어서는 주민들과의 사전논의 회의가 2-3회 실시 되어 의견을 반영한 사업 운영을 실시하고 있고 2019년에도 그러한 방식으로 운영
- 2019년 2월에는 독거노인 50분과 원탁토론회를 진행 여기에서 나온 의견을 바탕으로 독거노인사업 추진 예정

분기별 향후계획

분 기	향 후 계 획	비 고
1분기	○ young old 세대의 성공적 노후준비를 위한 강사양성 및 사후모임 추진 ○ 평생교육 프로그램 운영 및 전문상담 프로그램 운영 ○ 경로당여가문화보급사업 사업 추진 ○ 독거노인 50명 원탁토론회 실시 ○ 노인사회활동지원사업 사업추진 (14개사업단 1,146명) ○ 독거노인 전수조사 실시 ○ 노인돌봄기본사업 확대 실시	
2분기	○ SK인천석유화학 지정기탁 '의료사각지대 노인 인공관절수술' 지원사업 추진(80,000천원) ○ young old 세대의 성공적 노후준비를 위한 프로그램 운영 ○ 우울증 예방 치매예방 프로그램 운영 ○ 주민들 스스로 만들고, 즐기고, 참여하는 석남 어울림마당 추진 - 체험마당, 프리마켓(수익금 기부), 먹거리 마당 및 문화공연 등	
3분기	○ 경로당과 인근초등학교 학생이 함께 하는 1·3세대 교류 프로그램 '같이, 가치'추진 ○ 복지관 리모델링 공사 실시 - 지역 내 유휴공간을 활용한 단기특강 실시 및 대체식품 지원 ○ 치매가족을 위한 '헤아림' 프로그램 운영 ○ 찾아가는 건강교육 실시(경로당을 중심으로)	
4분기	○ 노인복지관 리모델링 공사 : 1,300,000천원 - 2018년 기능 보완형 리모델링으로 2019년 건축 관련 리모델링 공사 추진 - 지역의 유휴공간을 활용한 단기특강 프로그램 운영 - 무료급식은 대체식품 지원, 도시락배달은 서구자활센터와 연계 ○ 단위사업별 만족도 조사 및 욕구조사 실시 ○ 연중 사업운영 평가 및 차년도 계획수립 ○ 차년도 노인일자리 신규사업 개발	

소요예산 : 6,754,333천원

[국 1,950,091천원 시 1,883,414천원 구 2,068,008천원 자부담 852,820천원]

6	[따뜻하고 행복한 복지도시] 「노후의 행복공동체」 가좌노인문화센터 운영

어르신들의 평생교육의 장으로서 소통을 통한 행복공동체 구현 및 생애주기에 맞는 맞춤형 복지서비스를 통한 고객감동 구현

사업개요

○ 여가 · 문화 · 건강 등 분야별 맞춤형 노인복지서비스 제공

○ 차별화, 고급화, 전문화된 프로그램을 통한 평생학습 구현

그동안 추진사항

○ 시설환경개선사업 추진 : 800,000천원(국비, 구비)

○ 지역사회 자원연계를 위한 업무협약 체결 : 2건

○ 평생교육 프로그램 운영 : 36강좌, 950명(7월 ~ 12월)

○ 상담, 문화여가증진, 건강 및 기능회복, 경로식당 등 12개 단위사업 운영

○ 전문상담 영역 강화, 어르신 고객홍보단, 모니터링단 정착화

○ 지역사회 후원사업을 통한 맞춤형 지원사업 추진 : 8건

문제점 및 개선방안

○ 문제점

- 프로그램 다양화를 위한 교육기자재 기능보강 필요

○ 개선방안

- 프로그램 수준 향상을 위한 소프트웨어 등 기자재 구입

전문가 및 구민 의견

○ 이용회원의 욕구해소와 프로그램의 지속성을 위해서는 지역자원연계를 통한 사업운영에 제한이 따름. 지자체의 예산확대 노력이 반드시 수반되어야 함.

분기별 향후계획

분 기	향 후 계 획	비 고
1분기	○ 평생교육 프로그램 계획 수립 및 운영(전분기 동안 운영) - 총 32개 강좌 운영 ○ 시니어 봉사단 구성 및 운영 ○ 전문상담사업 활성화를 위한 지역연계 프로그램 개설	
2분기	○ 어르신 맞춤형 테마(건강, 학습, 문화) 사업 운영 등 기획 테마사업 운영 - BMI를 통한 건강관리, 체험학습, 각종 문화활동 추진 ○ 거점평생학습관 공모사업 운영	
3분기	○ 지역사회 연계를 통한 분야별 서비스 지원 : 총 4개 분야 - 저소득지원, 보건의료, 전문상담(노인문제), 문화예술 ○ 다양한 특수시책, 가족시책, 열린혁신 등 시책사업 추진	
4분기	○ 시니어 봉사단 활성화 및 시니어 리더 운영 ○ 단위사업별 만족도 및 욕구도 조사 ○ 연중 사업운영 평가 및 차년도 계획 수립	

소요예산 : 660,554천원 (시 251,510 구 293,424 자 115,620)

7	[따뜻하고 행복한 복지도시] 「어르신과 함께하는 행복한 동행」 연희노인문화센터 운영

서구 어르신들의 건강하고 행복한 노후를 위한 평생교육지원 및 어르신들의 교양, 취미생활 및 사회참여활동 등에 대한 각종 정보를 제공

사업개요

○ 어르신들의 교양, 취미생활을 위한 평생교육지원 지원
○ 어르신들을 위한 건강증진, 생활정보제공 및 정보격차 해소

그동안 추진사항

○ 2018년 4월 2일 서구청으로부터 위탁
○ 추진실적
- 평생교육 프로그램 운영 : 23과목 38개반, 1,016명 참여(35주, 주1~2회)
- 서구청지원사업 : 한국무용 1개반(20명), 성인문해교실 1개반(30명)
- 인천시 지원사업 : 고령정보화사업(16명)
- 포스코에너지 지원사업 : 원어민 영어반등 4개반(60명)
- 경로식당 운영: 1일평균 175명(무료이용 55명 / 유료 120명)

문제점 및 개선방안

○ 문제점 : 이용인원 증가 대비 프로그램개설에 예산 및 공간적 제한이 있음
○ 개선방안 : 지정기탁 및 외부공모를 통한 어르신 욕구를 반영한 프로그램 개설 및 운영 방안 모색

전문가 및 구민 의견

○ 이용회원의 증가 및 이용자 만족도를 기반으로 한 프로그램 운영과 지역사회 자원 및 기관연계를 통한 노인들의 참여기회 확대가 필요함.

분기별 향후계획

분 기	향 후 계 획	비 고
1분기	○회원관리 절차 간소화를 통한 이용절차 개선 ○프로그램 접수시 서구치매안심센터와 연계한 치매 선별 검사 실시 ○1학기 프로그램 접수 및 평생교육 실시 ○시·구 공모사업 응모를 통한 프로그램 확대운영	
2분기	○포스코에너지 지원사업 요청을 통한 프로그램 확대운영 ○어르신 봉사단 확대운영 및 청소년 연계사업실시 ○평생교육 실시 ○상반기 이용자 만족도 조사를 통한 하반기 사업계획 조정	
3분기	○지역사회 자원연계를 통한 어르신 참여기회 확대 ○유관기관 협업을 통한 사업실시	
4분기	○이용자 사회참여기회 제공 및 소규모 발표회 활성화 ○하반기 이용자 만족도 조사를 통한 20년 계획수립	

소요예산 : 613,848천원 (시 263,795, 구 243,499, 자부담 106,554)

Ⅳ 신 규 사 업

1	[행복한 교육 문화도시 - 미래를 준비하는 교육혁신] **구립도서관 소통, 토론 프로그램 운영**

자신의 의견을 표현하고 타인의 의견을 경청하는 균형 잡힌 습관 형성으로 교육혁신도시에 걸맞은 인재로 성장할 수 있도록 다양한 소통·토론 프로그램 운영

사업개요

○ 책을 매개로 자연스럽게 소통하고 참여할 수 있는 기회 마련

○ 자신의 의견을 표현하고 다른 사람의 의견을 경청하는 습관 배양

그동안 추진사항

○ 구립도서관 독서디베이트 대회

- 개 최 일 : 2018. 7. 14(토)
- 참 여 자 : 관내 초등학교 4~6학년 학생 135명
  - · 지정도서에 대한 다양한 관점에서 토론 경기 진행

○ 서구민 한 책 읽기 사업 추진

- 사업기간 : 2018. 7. 10(화) ~ 11. 30(금)
- 운영대상 : 서구민
  - · 구민 투표로 선정된 올해의 도서 독서토론 및 소통

문제점 및 개선방안

○ 문제점 : 소통과 토론에 익숙하지 않은 아이들도 쉽게 접할 수 있는 환경 조성 필요

○ 개선방향 : 토론을 체험할 수 있는 다양한 형태의 프로그램 개발

- [공통] 독서문화아카데미 토론 프로그램 정규강좌 개설
  - · 토론하고 소통하는 과정이 익숙한 인재 양성

- [공통] 초등학생 방학 독서교실 연계 토론 체험 기회 마련
  · 추천도서를 함께 읽고 자유로운 소통으로 토론 체험
- [검암] 토론진행자 양성 및 파견으로 토론문화 확산
  · 서구 대표도서를 통해 구민간 소통과 토론으로 지역공동체 형성
- [석남] 어린이 토론 워크숍 개최
  · 인권, 환경 등 다양한 주제에 대한 강연 후 토론 진행
- [검단] 독서디베이트 대회 참가 인원 확대
  · 주어진 논제에 대한 찬반 독서디베이트로 상호 소통 및 이해
- [심곡] 계층별 독서토론 방학특강 개최
  · 초등학생, 청소년 방학기간 독서토론 체험 프로그램

전문가 및 구민 의견

○ 전문가 의견
- 구립도서관 간 유기적인 프로그램-행사-대회 연계로 서구의 토론 문화 확산
- 토론 및 소통 환경 조성을 통한 지역내 문화충전소 역할 수행

○ 구민 의견
- 어릴적부터 소통·토론 일상화로 인성발달과 토론 능력 개발
- 다양한 토론기법 훈련과 숙달로 토론 전문가 및 동아리 양성

분기별 향후계획

분 기	향 후 계 획	비 고
1분기	○ 서구민 한 책 읽기 사업 추진 - 구민 추천 및 투표로 2019년 서구 대표도서 선정 ○ 독서문화아카데미 토론 프로그램 정규 편성 - 서구 토론문화 확산을 위한 토론 체험프로그램 개설	

분 기	향 후 계 획	비 고
2분기	❍ 구립도서관 독서디베이트 대회 추진 - 지정도서 선정, 예선 및 결승전 ❍ 서구민 한 책 읽기 사업 추진 - 독서토론진행자 양성 및 파견 - 구민 독서릴레이 및 소통 프로그램 운영 ❍ 독서문화아카데미 토론 프로그램 정규 편성 - 서구 토론문화 확산을 위한 토론 체험프로그램 개설	
3분기	❍ 서구민 한 책 읽기 사업 추진 - 학교, 동아리, 기관 등 독서토론진행자 파견을 통한 독서토론 진행 ❍ 독서문화아카데미 토론 프로그램 정규 편성 - 서구 토론문화 확산을 위한 토론 체험프로그램 개설 ❍ 방학 독서교실 연계 토론 체험 - 자유로운 소통으로 토론을 체험할 수 있는 기회 제공	
4분기	❍ 독서문화아카데미 토론 프로그램 정규 편성 - 서구 토론문화 확산을 위한 토론 체험프로그램 개설 ❍ 어린이 토론 워크숍 개최 - 인권, 환경 등 다양한 주제에 대한 강연 후 토론 진행	

소요예산 : 54,740천원

❍ [공통] 독서문화아카데미 : 7,200천원
- 검암 1,440천원, 석남 1,440천원, 검단 2,880천원, 신석 1,440천원

❍ [공통] 방학 독서토론교실 : 2,500천원(도서관별 500천원)

❍ [검암] 서구민 한 책 읽기 : 33,500천원

❍ [석남] 어린이 토론 워크숍 운영 : 360천원

❍ [검단] 독서 디베이트 대회 : 10,640천원

❍ [심곡] 독서토론 방학특강 : 540천원

2	[따뜻하고 행복한 복지도시] 노년기 독서지도 “책마실”

노년기 자신의 의지와 상관없이 정보소외계층이 된 노인들에게 노년기 독서방법과 감상문 쓰기 및 토론을 통하여 언어사고력, 기억력을 비롯한 인지기능 강화에 초점을 맞추의 노년기 삶에 대한 어르신들의 자기계발 프로그램

당위성

○ 어르신이 독서활동을 통하여 마음을 안정시키고 우울증을 개선하는 효과가 있음.

○ 독서활동을 통하여 의미 있는 기억과 경험을 회상하며 긍정적으로 자기를 인식하는 교육으로 노인의 마음건강 증진

사업개요

○ 연희노인문화센터 인근도서관 및 서구건강증진센터 연계하여 사업 진행

○ 노년기 독서지도를 통하여 노년기의 여가활동의 범위 확대 및 정신건강증진

○ 독서방법과 감상문 쓰기 및 토론을 통한 언어사고력, 기억력 향상 증진

문제점 및 개선방안

○ 문제점 : 전문강사 섭외시 강사료가 고가임으로 강사 섭외에 어려움이 있음

○ 개선방향 : 전문적인 접근보다는 일반적인 접근으로 사업의 방향성을 정하고 지역사회의 인력과 기관을 활용하여 사업을 진행할 예정임.

전문가 및 구민 의견

○ 독서활동시 지속적인 프로그램 오류 발견 및 개선을 통하여 사업의 목적에 맞도록 지속적인 검토와 프로그램 보완 계획이 필요함.

○ 참여자들의 반응을 지속적으로 관찰하며 필요시 정신건강 전문가와 논의 하여 진행할 필요가 있음

분기별 향후계획

분 기	향 후 계 획	비 고
2분기	○ 사업계획 수립 및 사업연계기관 협의 ○ 사업 홍보 및 참여자 모집	
3분기	○ 사전검사실시 ○ 책선정 : 일반적인 테마를 주제로 선정 ○ 프로그램 시작과 유지 ○ 독후활동 및 토론 ○ 프로그램 오류 점검 및 수정	
4분기	○ 정신전문가 조언을 통한 프로그램 평가 ○ 프로그램 보완 및 수정 ○ 사후검사 실시 ○ 평가서 작성	

소요예산 : 2,000천원

문 화 재 단

보 고 순 서

Ⅰ. 일반현황 ------ 495

Ⅱ. 2019년도 주요업무 시행계획 [요약] ------ 497

Ⅲ. 주요사업

1. 노을마당 문화행사 ------ 505

2. 어린이 특화교육사업 ------ 507

3. 문화회관 활성화사업 ------ 509

Ⅳ. 신규사업

1. 정서진 피크닉클래식 ------ 513

2. 생활문화 활성화 지원사업 ------ 515

3. 청년 예술인 및 예술단체활동 지원사업 ------ 517

Ⅴ. 현안사항

1. 서구문화회관 리모델링 ------ 521

2. 조직개편 ------ 523

3. 구립예술단 운영 ------ 525

Ⅰ 일 반 현 황

기구현황

서구문화재단
(30명)

기획경영팀 (5명)	문화사업팀 (4명)	공연사업팀 (8명)	시설관리팀 (11명)
○ 기획, 조사, 경영에 관한 사항 ○ 총무, 인사, 복리후생 등 ○ 회계,예산,결산 ○ 이사회 운영 ○ 기관홍보	○ 지역의 문화예술 발전과 지원 및 예술단체의 교류연대 ○ 지역 축제 운영 및 개발 ○ 생활문화관련 사업	○ 문화예술 진흥 관련 사업의 기획운영 ○ 문화예술 사업 프로그램의 개발 및 보급 ○ 무대시설 운영 및 관리 ○ 기타 문화예술사업 업무	○ 문화회관 시설관리 - 전기·기계 - 건축·토목 - 소방·조경 - 재난·안전 - 환경·보안

정·현원 현황

(단위:명)

구분	총원	일 반 직								현업직
		소계	2급	3급	4급	5급	6급	7급	8급	
정 원	32	25	1	1	4	4	4	5	6	7
현 원	28	21	1	1	1	1	6	3	8	7
과 원	△4	△4	-	-	△3	△3	2	△2	2	-

※파견 2명(공무원) 미포함

예산 현황

(단위:천원)

출연금		비 고
2018년	2019년	
3,409,804	4,948,659	2018년도 대비: 45%증

주요 현황 및 통계

◈ 위원회 현황

위 원 회 명	설치근거	제정일	위원수	구 성 인 원
서구립예술단 운영위원회	조례	2003	9	대표이사, 당연직 및 전문가
대관 심의위원회	조례	2018	5	해당부서 팀장, 전문가

◈ 구립예술단 현황

구 분	설립일	정원	현원	비 고
서구립합창단	1990.09.15	60	51	
소년소녀합창단	2003.05.07	70	37	
풍 물 단	2013.03.14	60	36	

Ⅱ 2019년도 주요업무 시행계획 [요약]

2018년도 주요업무 추진사항 및 2019년도 시행계획 [총괄]

- 2018년은 재단 설립 초기인 만큼 ‘조직의 안정화’, ‘구민의 문화복지 확대’, ‘지역의 예술인 및 유관기관과의 연계’ 사업에 중점을 두고 추진해왔음
- 특히 구민의 문화적 욕구 충족을 위해 일상 공간에서 문화예술을 향유하고 참여할 수 있도록 ‘찾아가는 문화보부상 노을마당’, ‘어린이특화 교육사업’ 등 지역거점형 문화활동사업을 중점으로 사업을 진행하였음
- 2018년도 추진사업 중 성과 미흡한 사업은 2019년도에 폐지예정임
- 2019년도에는 서구 권역별 구민의 욕구에 맞는 다양한 사업 및 장소 선정 추진 계획임.
- 또한 지역예술가, 기업, 학교, 예술단체, 구민이 함께 문화거버넌스를 구축하여 예술 주체들이 함께할 수 있는 사업을 추진하겠음
- 2019년은 ‘사람과 문화를 잇는 문화도시’라는 중장기 미션을 설정하고 서구청 출연금 약 49억원의 재원(▲45%)으로 운영할 예정임. 또한 국비 매칭사업, 기업 후원금 등 외부재원 확보에 적극 노력할 계획임.
- 특히 ‘정서진 피크닉 클래식’, ‘서구불꽃축제(가칭)’는 문화관광체육과와 긴밀한 협의를 통해 대한민국 대표축제로 육성할 수 있도록 사업역량을 집중하겠음
- 구민이 문화활동의 주체로 직접참여 하는 생활문화의 저변확대를 위해 생활문화 활성화사업, 문화자원 발굴사업 문화적 도시재생사업, 청년예술활동 지원사업 등 신규 편성하였음

- 지역의 전통문화 발굴과 진흥을 위해 문화회관 활성화 사업과 연계하여 창작 및 발표기회 확대방안 추진하겠음
- 서구문화회관 시설 현대화를 위한 리모델링 추진 계획임
- 또한 축제 홍보에 관하여 각종 축제의 집중화(기간 및 홍보연계) 추진하겠음
- 특히 계층별 프로그램 차별화와 거점 및 권역별 (원도심, 청라지역, 검단지역) 적정 문화프로그램 구성하여 운영하겠음

2019년도 주요역점사업 및 신규사업 추진계획

○ 정서진 피크닉 클래식 페스티벌

- 당위성

· 「인천광역시 서구 문화예술진흥 조례」(인천광역시서구조례 제1430호, 2016.07.08. 일부개정)는 “구청장은 인천광역시 서구(이하 “구“라 한다)의 정체성 확립과 구민의 문화욕구를 충족시켜주기 위하여 구민축제(이하 “축제“라 한다)를 개최할 수 있다.” 를 명시함(제5장제9조)

- 사업개요

· 유명예술가의 수준 높은 공연을 주민들이 가까이에서 쉽게 접하도록 대규모의 야외 음악회 개최

· 구민들의 참여를 통한 예술교육의 성과공유 장으로서 기획

- 그동안 추진사항

· 축제개막공연, 선데이 클래식, 전국학생오케스트라콩쿠르, 조재혁의 피아노 토크, 노을마당 협력프로그램, 갈라콘서트 등 다양한 공연으로 구성된 축제 운영

· 수혜인원 : 8,600명

- 문제점 및 개선방안

· 문제점

- 특정권역을 넘어 서구 대표 축제로 육성 필요

· 개선방안

- 권역별 프린지 공연 등을 통해 관내 곳곳에서 공연 운영
- 음악관련 동아리 및 학생 등 구민 참여 무대 확대

- 전문가 의견

· 인천 서구 대표 브랜드 축제 필요함

· 지역 내 접근성을 높일 뿐 아니라 대외적으로 인지도 갖는 축제로 육성할 필요 있음

- 구민 의견

· 첫해 축제가 수준 높은 프로그램, 평소에 쉽게 접하지 못하는 예술가를 만날 수 있는 기회가 제공되어 좋았으며, 이런 기회가 확대되기를 원함

· 일상 속에 편하게 참여할 수 있는 축제 원함

- 분기별 향후계획

분 기	향 후 계 획	비 고
1분기	❍ 기본계획수립 ❍ 외부 협력 기관 업무 협의 ❍ 전문가 및 관계자 의견 수렴	
2분기	❍ 세부추진계획 수립 ❍ 협업 체계 구축 ❍ 구민 참여팀 모집	
3분기	❍ 행사 진행 ❍ 정산 및 결과보고	
4분기	❍ 사업 성과분석	

- 소요예산 등

· 700,000천원 (구비 700,000)

- 홍보비 100,000,000원 × 1식 = 100,000,000원
- 프로그램 운영비 600,000,000원 × 1식 = 600,000,000원

Ⅲ 주 요 사 업

1	[행복한 교육 문화도시 - 문화관광벨트조성] **노 을 마 당**

서구 곳곳으로 찾아가는 공연을 통해 관객 편의 도모하고, 다양한 공연콘텐츠를 제공하여 구민 문화 복지 확대하고자 함

사업개요

○ 주민생활공간 및 커뮤니티로 아티스트가 직접 찾아가는 공연

○ 구민을 위한 새로운 문화예술 프로그램 확장으로 구민들에게 다양한 문화 볼거리 제공

그동안 추진사항

○ 2016년 노을마당 : 10회 (정기공연 4회, 이벤트공연 6회)

○ 2017년 노을마당 : 15회 (정기공연 8회, 버스킹 7회)

- 대행사가 출연진 섭외하여 진행

○ 2018년 노을마당 : 12회 (정기 공연 12회)

- 다양하고 우수한 작품 공모를 통해 선정
- 전문단체 공연 전 지역동아리 공연 기회 제공

회차	일시	장소	공연명	관객
1	8.11(토) 20:00	청라호수공원	미드나잇 in 인천 '인천풍류'	300명
2	9. 8(토) 17:00	정서진피크닉클래식	TANGO with 유재하와 라흐마니노프	100명
3	9.11(화) 15:00	검단복지회관	낭만악극'이수일과 심순애'	100명
4	9.15(토) 19:00	청라호수공원	비보이 가야금줄을 타다	200명
5	9.15(토) 19:00	정서진광장	춤과 음악이 있는 시네마 클래식	80명
6	9.29(토) 16:00	검단먹거리타운	함께해요 뮤직~큐!	250명
7	9.29(토) 16:00	코스모40	타악콘서트'유쾌한 드러머'	70명
8	10. 5(금) 16:00	청라와인페스티벌	OPERA '사랑의묘약' in shadow	3,000명
9	10.13(토) 16:00	카약축제	함께가다	200명
10	10.18(목) 10:00	가현초등학교	퓨전콘서트 공감21	1,000명
11	10.19(금) 19:00	청라호수공원	사랑,나눔,행복 콘서트	50명
12	10.27(토) 17:00	청라호수공원	유리상자 이세준의 <Fall in love>	300명
총 계				5,650명

문제점 및 개선방향

○ 문제점

- 심사 시 선정 작품수가 계획보다 늘어나면서 개별 공연 지원 예산 삭감으로 공모 시 제안한 규모의 공연 운영 제한됨

○ 개선방안

- 공모선정 시 계획된 규모 안에서 합리적 규모의 예산 책정 및 사업수행능력을 고려한 공연단체 선정

전문가 및 구민의견

○ 전문가 의견

- 사업 전반의 주제에 맞는 행사 포맷 및 맞춤 홍보 필요
- 사업 취지에 맞는 공연 구성 필요

○ 구민 의견

- 수준 높은 공연 원하며 지속적인 행사 개최, 정보 제공

분기별 향후계획

분 기	향 후 계 획	비 고
1분기	○사업설명회 및 지역의견 수렴 ○관내 공연운영 협력처(권역별 배분) 섭외	
2분기	○공연단체 공모 및 선정 ○협력처 요구사항을 반영하여 공연세부계획 조정 ○노을마당 홍보 ○찾아가는 공연 실시	
3분기	○노을마당 홍보 ○찾아가는 공연 실시	
4분기	○사업정산 및 결과보고	

소요예산 : 200,000천원 (구 200,000)

○ 사업홍보 20,000,000원 ×1식 = 20,000,000원

○ 공 연 료 30,000,000원 ×6식 = 180,000,000원

2 어린이특화 교육사업

인천 서구 소외계층 아동·청소년의 문화향유 기회 확대 및 문화복지 확대를 위해 찾아가는 문화예술교육프로그램을 추진

사업개요

○ 아동·청소년 대상 장르통합형 문화예술교육 프로그램을 선별

○ 소외계층 아동·청소년에게 문화예술교육 혜택을 제공하기 위해 지역아동센터, 교육복지우선대상학교 찾아가는 교육실시

그동안 추진사항

○ 2018년 21개 프로그램(3개소 중복, 18개소) 운영(83회차)

	단체명	프로그램명	센터명	수혜
1	루체뮤직소사이어티	헤드폰을 넘어서	심곡지역아동센터	15명
2			성문지역아동센터	20명
3	알펑키스트	펑키베어와 함께하는 신나는 비보이 체험교육	꿈이자라는지역아동센터	12명
4			석남지역아동센터	12명
5	가무악예이제	국악으로 '풀어'보는 스토리텔링	은가비지역아동센터	12명
6			푸른꿈지역아동센터	15명
7	극단 37.5	연극아~ 놀자~!	샘물지역아동센터	15명
8			푸른솔생활학교	10명
9			성문지역아동센터	15명
10		노래하자! 클래식 SONG	신현신나는지역아동센터	22명
11			꿈나무지역아동센터	20명
12			청소년수련관	40명
13	극단 숨	코딩으로 만드는 나만의 미디어 _달려라 코딩카	진주공부방지역아동센터	12명
14	나누리무용단	댄스 King 프로젝트Power Up!	석남지역아동센터	12명
15			옹기종기지역아동센터	10명
16	문화그룹노니퍼니	청소년 기, 백퍼센트 되기	BTC 지역아동센터	12명
17	제이크루음악커뮤니티	노래해요! 아름다운 실수	행복한동산지역아동센터	12명
18			호산나지역아동센터	10명
19	지구촌문화예술교육연구소	빛으로 그리는 이야기	BTC 지역아동센터	10명
20			연희지역아동센터	18명
21			어깨동무신나는집지역아동센터	10명
	계			**314명**

문제점 및 개선방안

○ 문제점

- 지역아동센터로 한정된 문화예술교육프로그램 제공

○ 개선방안

- 관내 교육복지우선지원대상 학교로의 지원 대상 확대

전문가 및 구민 의견

○ 전문가 의견

- 다양한 장르 예술활동 체험 기회 제공이 긍정적인 사업
- 프로그램 공모를 통해 우수프로그램 선정되었으나 일부 프로그램 개선 필요

○ 구민 의견(지역아동센터 의견)

- 지속적인 지원을 통해 문화예술교육의 취지 달성 필요

분기별 향후계획

분 기	향 후 계 획	비 고
1분기	○지역아동센터협의회 및 교육복지우선지원대상 학교 등 의견수렴 ○수요를 반영한 세부사업 계획 수립	
2분기	○프로그램 단체 공모 및 선정 ○선정프로그램과 교육수혜기관 매칭 ○찾아가는 교육 프로그램 실시	
3분기	○찾아가는 교육 프로그램 실시	
4분기	○사업정산 및 결과보고	

소요예산 : 50,000천원 (구 50,000)

○ 홍보비 10,000,000원 × 1식 = 10,000,000원

○ 교육운영비 2,000,000원 × 20건 = 40,000,000원

3 문화회관 활성화

○ 지역 주민들의 수요를 반영한 양질의 공연 개최
○ 관람객들의 문화 향수 증대와 문화 복지 향상 도모
○ 관객 개발을 통한 공연 관람 문화의 지속 가능화 추진

사업개요

○ 사업기간 : 2019. 1. ~ 12.
○ 장 소 : 인천서구문화회관
○ 내 용 : 고품격 자체 기획 공연, 한문연 방방곡곡 문화공감 국공립 및 민간 우수 공연 프로그램, 소공연장 활성화 기획 공연 프로그램

그동안 추진사항

○ 사업기간 : 2018. 1. ~ 12.
○ 추진현황 : 기획공연 총 29건
- 자체 기획 공연 : 7건
(KBS 교향악단 초청연주회, 점프, 송년음악회 등)
- 지원 사업 공연 : 22건
(한문연 방방곡곡 문화공감 우수 공연 프로그램 및 기획 프로그램, 문화가 있는 날 작은음악회, 공연장 상주단체 육성지원사업 등)

문제점 및 개선방안

○ 문 제 점 : 지역 주민의 특정 장르에 대한 선호도에 따라 공연별 모객의 결과가 상이함
○ 개선방안 : 지역 주민의 수요에 맞는 공연 선정 및 기획 공연의 맞춤식 프로그래밍 필요

전문가 및 구민 의견

○ 전문가 의견

- 공연 애호가와 잠재 관객들의 수요를 세분화하여 각 계층에 맞는 다양한 장르, 내용, 수준의 맞춤식 공연 기획 및 추진 필요

○ 구민 의견

- 예술성 있는 공연뿐 아니라 쉽고 재미있게 즐길 수 있는 장르와 내용의 공연도 개최되기를 희망

분기별 향후계획

분 기	향 후 계 획	비 고
1분기	○ 고품격 신년음악회 개최	
2분기	○ 대중성 있는 봄맞이 연극 및 가정의 달 콘서트 개최 ○ 소공연장 활성화를 위한 '어린이 공연 축제' 개최 ○ 상주단체 공연 프로그램 개최	
3분기	○ 한문연 방방곡곡 국공립 및 민간 우수 공연 프로그램 개최 ○ '소극장 레퍼토리 시리즈'를 통한 지역 공연예술단체 창작 발표 기회 확대	
4분기	○ 다양한 계층의 구민이 즐길 수 있는 연말콘서트 개최 ○ 한문연 방방곡곡 국공립 및 민간 우수 공연 프로그램 개최 ○ 상주단체 공연 프로그램 개최	

소요예산 : 332,000천원 (구 332,000)

○ 방방곡곡 우수공연 및 작은음악회 : 45,000천원

○ 어린이를 위한 체험공연 : 13,000천원

○ 고품격 기획공연 : 271,000천원

○ 공연 홍보 SMS 발송비 : 3,000천원

Ⅳ 신 규 사 업

1	[행복한 교육 문화도시 - 문화관광벨트조성] **정서진피크닉클래식**

예술성을 갖춘 고품격 클래식 음악을 서구의 곳곳에서 자유롭게 관람하고 구민이 직접 무대에도 참여하며 즐기는 축제의 장으로 구성하여 차별화된 지역의 대표 예술축제로 육성

당위성

○ 지역 내 특화된 문화예술 대표 축제 육성 추진

○ 지역 주민 대상의 품격 있는 문화예술 향유의 기회를 제공

사업개요

○ 야외 공간에서 유명예술인의 공연을 자유롭고 편안하게 즐기는 클래식음악축제로 차별화된 서구의 대표공연축제로 육성

○ 지역 내 음악동아리 및 학생 등이 참여하여 함께 무대를 구성하여 구민이 참여하는 축제콘텐츠 구성

문제점 및 개선방안

○ 문제점

- 특정권역 행사를 넘어 서구대표 축제로 육성 필요

○ 개선방안

- 권역별 프린지 공연 등을 통한 관내 곳곳에서 공연 운영
- 음악 관련 동아리 및 학생 등 구민 참여 무대 확대

전문가 및 구민 의견

○ 전문가 의견

- 인천 서구 대표 브랜드 축제가 필요함
- 지역 내 접근성 높일 뿐 아니라 대외적으로 인지도 갖는 축제로 육성할 필요 있음

○ 구민 의견

- 첫해 축제가 수준 높은 프로그램, 평소 쉽게 접하지 못하는 예술가를 만날 수 있는 기회가 제공되어 좋았으며, 이런 기회가 확대되길 원함
- 일상 속에서 편하게 참여할 수 있는 축제 원함

분기별 향후계획

분 기	향 후 계 획	비 고
1분기	○ 기본계획수립 ○ 외부 협력 기관 업무 협의 ○ 전문가 및 관계자 의견수렴	
2분기	○ 세부추진계획 수립 ○ 협업체계 구축 ○ 구민 참여팀 모집	
3분기	○ 행사 진행 ○ 정산 및 결과보고	
4분기	○ 사업성과 분석	

소요예산 : 700,000천원 (구 700,000)

○ 홍보비 100,000,000원 × 1식 = 100,000,000원

○ 프로그램 운영비 600,000,000원 × 1식 = 600,000,000원

2	[행복한 교육 문화도시 - 지역문화생태계조성] **생활문화 활성화 지원**

지역주민이 일상 속에서 생활문화 활동을 영위할 수 있도록 지원하여 지역주민 주도의 지역 문화 생태계를 형성하고자 함

당위성

○ 비용 및 공간, 정보의 부족으로 주민 주도의 생활문화활동이 제한되고 있어 이에 대한 지원이 필요

사업개요

○ 주민이 주체가 되는 자발적·지속적으로 활동 환경 조성

○ 공모를 통해 생활문화커뮤니티와 청년기획자가 결합된 프로젝트 발굴 지원

○ 다양한 활동과 성과를 공유할 생활문화 축제 개최로 서구 생활문화 활성화

문제점 및 개선방안

○ 2018년 인하대와 협력하여 추진한 컨설팅을 통해 확보된 자료에 의하면 서구 내 생활문화활동은 동아리 자발성이 다소 부족한 교육기관 산하의 단체를 통해 이뤄지고 있음.

- 동아리들이 보다 주체적이며 자발적 활동을 촉진할 수 있는 방향으로 지원 사업 추진

전문가 및 구민 의견

○ 전문가 의견

- 현재 「지역문화진흥법」이 시행됨에 따라 생활문화와 생활예술의 중요성이 강조되고 있는 만큼 생활예술활성화 정책필요
- 주민들이 직접 참여할 수 있는 생활문화활성화 정책필요

○ 구민 의견

- 다수의 생활문화예술인이 지역에서 활동 중이지만, 재원과 공간 등의 문제를 겪고 있음. 이에 대한 지원 요함

분기별 향후계획

분 기	향 후 계 획	비 고
1분기	○기본계획수립 ○한문연 생활문화콘텐츠 지원사업 공모 신청 ○생활문화 전문가 및 동아리 등 의견 수렴 ○생활문화축제 기획단 구성	
2분기	○생활문화축제 추진계획수립 ○청년기획자프로젝트 공모	
3분기	○청년기획자프로젝트 운영 ○생활문화 축제 개최	
4분기	○사업정산 및 결과보고	

소요예산 : 80,000천원 (구 80,000)

○ 행사홍보비 50,000,000원

- 홍보비 10,000,000원 × 10명 = 50,000,000원
- 생활문화축제 운영비 40,000,000원 × 1식 = 40,000,000원

○ 민간사업지원 30,000,000원

- 청년기획자 생활문화프로젝트 지원 6,000,000원 × 5건 = 30,000,000원

3	[행복한 교육 문화도시 - 지역문화생태계조성] **청년 예술인 및 예술단체 활동지원**

서구지역을 기반으로 활용하는 신진 예술가를 발굴하고 활동을 지원하여 지역 문화예술의 다양성을 확대하고 문화예술 저변을 늘리며 지역 문화 예술 발전 도모

당위성

○ 지역을 기반으로 활동하는 청년예술가 발굴 및 양성으로 지속가능한 지역문화생태계 조성

사업개요

○ 공모를 통해 서구지역에서 일어나는 청년예술인·단체의 창작 활동 지원

○ 지역중심으로 활동하는 청년예술가들의 네트워크 구성 및 교류의 장 마련

문제점 및 개선방안

○ 문제점

- 타 기관과 유사사업 및 중복수혜에 대한 차별화 필요

○ 개선방안

- 폭넓은 장르에서 발굴
- 창작활동 및 결과발표를 청년예술가가 주도하여 주체성 부여
- 전문가 멘토링을 통한 청년예술가의 예술역량강화

전문가 및 구민 의견

○ 구의원 의견

- 재단 설립취지에 맞는 다각도의 사업 전개 요구
- 지역예술인 창작 여건 개선 및 보조 확대
- 청년층을 대상으로 한 지원 사업 필요

분기별 향후계획

분 기	향 후 계 획	비 고
1분기	○청년예술가 공모 및 선정	
2분기	○선정작가별 전문가 멘토링 ○선정작가 성과발표 및 공유회 실시	
3분기	○선정작가별 전문가 멘토링 ○선정작가 성과발표 및 공유회 실시	
4분기	○사업정산 및 결과보고	

소요예산 : 60,000천원 (구 60,000)

○ 사업홍보 및 성과공유 운영 1,000,000원 × 1식 = 10,000,000원

○ 청년예술가활동지원 5,000,000원 × 10건 = 50,000,000원

V 현 안 사 항

1	[행복한 교육 문화도시 - 지역문화생태계조성] **서구문화회관 리모델링**

1995년 개관 당시 구축된 공연 기자재 및 시설 노후화로 출연자 및 관객 안전문제가 시급하고 낙후된 시설장비로 인한 고품격 예술 공연 운영의 한계가 있어 리모델링을 추진해 쾌적하고 매력적인 문화 예술 공간을 조성·제공하고자 함

사업개요

○ 서구문화회관 리모델링 : 18,000백만원

- 건축 : 10,509 / 무대 : 3,586 / 음향・영상 : 2,145 / 조명:1,760
  - ・대・소공연장 무대, 음향, 조명시설 및 장비 개선
  - ・대・소공연장 객석구조 및 시설 개선
  - ・출연자 대기실 시설 및 환경개선
  - ・지하주차장 시설 및 환경개선
  - ・석면 전면 제거 및 마감재 개선

그동안 추진사항

○ 서구문화회관 리모델링 예산 확보를 위한 계획수립 등

- 구 감독부서 리모델링 방향성 업무협의 추진 : ‘18. 10. 04.
- 경기도 용인시 처인홀 비교시찰 : ‘18. 11. 09.
- 서구문화재단 리모델링 기본 계획 수립 : ‘18. 12. 11.
- 서구청 문화예술팀 리모델링 기본계획 수립 : ‘18. 12.

○ 서구청 문화예술팀 국・시비 확보위한 신청서 제출 : ‘18. 12.

- 지방재정 투자심사 분석 의뢰서 : 인천광역시 제출
- 문예회관 건립지원 신청서 : 문화체육관광부 제출

문제점 및 개선방안

○ 현 정부 추진 정책인 내재적 성장과 문화·복지 추구사회로 전환하려는 가치를 중시하고 인천 서북부 문화예술 전파의 장으로써 서구문화회관의 노후한 시설물에 대한 리모델링 절실

- 리모델링을 통한 고품격 공연 환경조성, 사람중심 문화개념 확장
- 단순한 시설물 개선의 영역을 넘나드는 문화생산 및 전파
- 리모델링을 통한 인천 서북부 시민의 문화예술 발전에 기여

전문가 및 구민 의견

○ 문화회관 시설의 노후화 진행에 따라 내·외장재 및 설비 교체 필요
○ 대·소공연장의 무대, 설비, 객석 등의 수준이 낮음
○ 시설 노후화와 규격에 미달하는 설비·장비로 공연 품질 저하
○ 지하주차장 및 지하층 환경개선으로 서비스 개선 및 지원영역 보강

분기별 향후계획

분 기	향 후 계 획	비 고
1분기	○ 지방재정투자심사(인천시) 심의 ○ 국·시·구비 확정 수립	
2분기	○ 국·시·구비 관련 업무 추진	
3분기	○ 국·시·구비 관련 업무 추진	
4분기	○ 국·시·구비 관련 업무 추진	

소요예산 : 미반영

○ 2020년 예산반영 예정 추진 中 (국비 20억 시비 100억 구비 60억)

2 조 직 개 편

제228회 서구의회 제2차 정례회 지적사항 및 서구문화재단 중장기 발전계획 연구용역 결과 등을 반영한 조직개편

사업개요

○ 사업기간 : 2019. 상반기

○ 문화역량 강화 및 사업확대에 따른 조직개편

- 다양한 분야의 전문인력 확보로 대외 홍보강화

  · 증원 : 6명 (3급 1명/ 4급 2명/ 8급 3명)

  ※ 정원 : (현재) 32명 → (개편후) 38명

그동안 추진사항

○ 2018. 12. 12 : 조직개편(안) 계획수립

○ 2018. 12. 20 : 조직개편(안) 보고 (1차)

○ 2018. 12. 24 : 조직개편(안) 보고 (2차)

문제점 및 개선방안

○ 문 제 점: 정관 · 규정 개정 및 인건비 예산반영

○ 개선방안

- 이사회 개최 : 2019. 1월

  · 정관 개정(이사회 의결→인천시 승인)

  · 규정 개정(이사회 의결)

- 인건비 예산 반영 : 2019. 하반기

전문가 및 구민 의견

○ 전문가 의견

- 서구만의 고유하고 독창적인 문화사업 발굴 필요
- 지역정서에 맞는 콘텐츠 개발 및 다양한 계층의 많은 구민이 문화를 접할 수 있도록 대외홍보 강화

○ 구민 의견

- 지역예술인과의 활발한 소통으로 서구의 독창적 문화 발굴 및 구민의 문화향유 기회확대 필요

분기별 향후계획

분 기	향 후 계 획	비 고
1분기	○ 조직개편(안) 계획 수립 ○ 이사회 개최 (정관 및 규정개정)	
2분기	○ 조직개편 및 직원채용	
3분기	○ 예산반영	
4분기	○ 독창적인 문화사업 발굴 및 대외홍보 강화	

소요예산 : 미반영

3 구립예술단 운영

○ 대외 활동 및 지역을 위한 공연의 적극적 추진을 통한 운영 활성화
○ 단원 기량 향상을 위한 연습 및 훈련의 전문성 제고
○ 연간 운영 계획 수립 및 성과 평가를 통한 내실 강화

사업개요

❍ 사업기간 : 2019. 1. ~ 12.
❍ 장　　소 : 인천서구문화회관, 인천 서구 일대
❍ 내　　용 : 예술단별 합창 및 풍물 연습, 지역 매개 공연, 대외 연주 활동 등

그동안 추진사항

❍ 2018년 주요활동내용

구 분	주요활동내용	예산액(천원)
소년소녀합창단	○ 정기연주회 ○ 대외 합창제 및 음악회 참가 ○ 지역 공간 및 행사 공연	114,470
서구립합창단	○ 정기연주회 ○ 대외 합창제 및 음악회 참가 ○ 지역 공간 및 행사 공연	106,890
풍 물 단	○ 정기연주회 ○ 대외 풍물축제 참가 ○ 지역 공간 및 행사 공연	104,870

문제점 및 개선방안

○ 문 제 점 : 예술단의 전문성 강화 및 운영의 활성화 필요

○ 개선방안

- 2019년 예술단 운영 활성화
  - · 관내 다양한 행사 및 공간에서의 공연 활성화
  - · 연 1회 정기 공연 및 합동 공연 추진
- 지휘자 및 예술감독 평가 실시
  - · 개인별 성과 평가 진행 / 임기 만료에 따른 운영위 개최 (2018년 12월 중 평가 / 2019년 1월 중순 운영위 개최)

전문가 및 구민 의견

○ 전문가 의견

- 예술단의 장르별 전문 역량을 강화할 필요가 있음

○ 구민 의견

- 운영 활성화를 통해 참여 구민들은 활동 기회의 폭이 증대되고, 관내 많은 곳에서 예술단의 공연이 펼쳐지기를 희망함

분기별 향후계획

분 기	향 후 계 획	비 고
1분기	○ 오리엔테이션 및 정기 연습 ○ 지역 공간 및 행사 공연	
2분기	○ 정기 연습 및 대외 활동 ○ 지역 공간 및 행사 공연	
3분기	○ 정기 연습 및 대외 활동 ○ 정기연주회 / 지역 공간 및 행사 공연	
4분기	○ 정기 연습 및 대외 활동 ○ 합동공연 / 지역 공간 및 행사 공연	

소요예산 : 372,710천원 (구 372,710)

○ 행사홍보비 : 145,700천원

○ 회의운영비 : 2,890천원

○ 보상금 : 224,120천원

총 무 국

□ 국 일반현황 ------- 3

□ 부서별 주요업무 시행계획

○ 총무과 ------- 5

○ 홍보미디어과 ------- 39

○ 재무과 ------- 63

○ 세무1과 ------- 95

○ 세무2과 ------- 123

○ 민원봉사과 ------- 157

○ 토지정보과 ------- 181

국 일반현황

기구현황

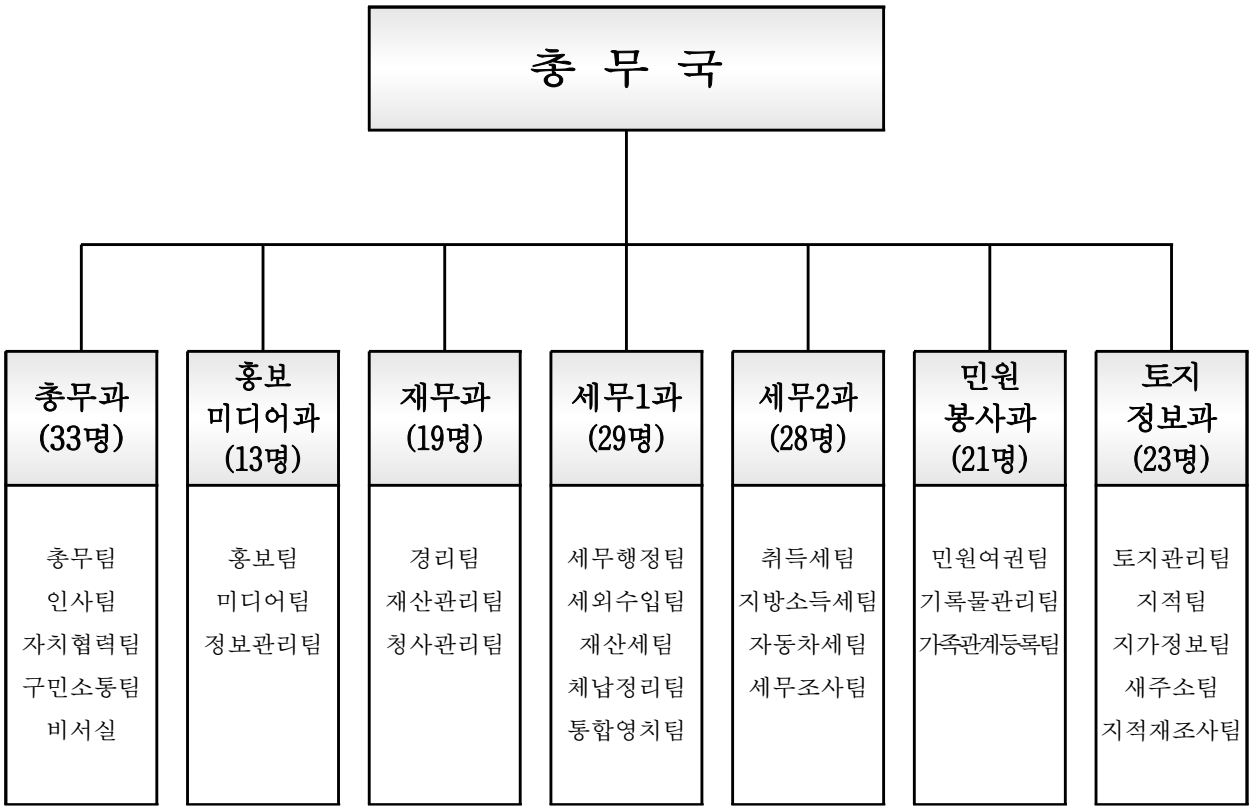

정·현원 현황

(단위:명)

구분	총원	정무직	일 반 직								별 정 직				연구사
			소계	2급	4급	5급	6급	7급	8급	9급	별정 5급	별정 7급	별정 8급	별정 9급	
정원	169	1	163	1	1	8	40	60	41	12	1	1	1	1	1
현원	166	1	160	1	1	8	42	70	31.5	6.5	1	1	1	1	1
과원	△3	-	△3	-	-	-	2	10	△9.5	△5.5	-	-	-	-	-

※파견1명, 휴직7명, 공로연수 1명 미포함

총 무 과

보 고 순 서

Ⅰ. 일반현황 ------ 7

Ⅱ. 2019년도 주요업무 시행계획 [요약] ------ 11

Ⅲ. 주요사업

1. 후생복지사업 확대 ------ 17

2. 수요자 중심의 공정하고 합리적인 인사운영 ------ 19

3. 직원 교육 및 소통의 장 운영 ------ 22

4. 사회단체 보조금 지원 ------ 24

5. 주민자치회 운영 추진 ------ 26

Ⅳ. 신규사업

1. 직원 심리건강지원 프로그램 운영 ------ 31

2. 공로연수자 교육 지원 ------ 33

3. 2019년 동 행정복지센터 청사 신축 ------ 35

4. 현장 구청장실 운영 ------ 36

Ⅰ 일 반 현 황

기구현황

총 무 과

총무팀 (6명)	인사팀 (6명)	자치협력팀 (7명)	구민소통팀 (3명)	비서실 (7명)
○ 의전의식 행사추진 ○ 공무국외 여행심사 ○ 선택적복지 제도운영 ○ 직원급여 및 공무원연금	○ 공무원임용 ○ 징계,승진, 특별채용 심의 ○ 공무원교육 ○ 정현원관리 ○ 비정규직 관리	○ 동 청사 신축 및 이전 ○ 여론 및 동향관리 ○ 통반장관리 ○ 주민자치 센터 관리 ○ 단체지원 및 관리 ○ 주민등록 및 인감업무관리 ○ 선거사무 및 국민투표 ○ 공무원 제안제도	○ 직소민원실 (소통)운영 ○ 현장구청장실 운영 ○ 민원현장방문 및 처리	○ 구청장 일정관리 ○ 구청장 의전수행

정·현원 현황

(단위:명)

구분	총원	정무직	일 반 직								별정직
			소계	2급	4급	5급	6급	7급	8급	9급	
정 원	31	1	26	1	1	2	8	7	7	-	4
현 원	33	1	28	1	1	2	5	15	4	-	4
과 원	2	-	3	-	-	-	△3	8	△3	-	-

※ 공로연수 1명 현원에 미포함

예산 현황

(단위:천원)

합 계	일반회계	특별회계	비 고
98,240,370	98,240,370	-	2018년도 대비: 7.6%증

주요 현황 및 통계

◈ 위원회 현황

연번	위 원 회 명	설치근거	제정일	위원수	구 성 인 원
1	보안심사위원회	법령	1988	5명	부구청장, 각국장, 총무과장
2	공무국외여행심사위원회	법령	1991	8명	부구청장, 각국장, 보건소장, 기획예산실장, 총무과장
3	후생복지심의위원회	조례	2016	9명	총무국장, 총무과장 등
4	인사위원회	법령	1988	17명	부구청장, 각국장, 보건소장, 민간위촉위원
5	호봉경력평가심의회	법령	2012	5명	총무국장, 총무과장 등
6	공적심의회	조례	2011	6명	부구청장, 각국장, 보건소장, 총무과장
7	행정서비스헌장심의위원회	조례	2000	5명	부구청장, 각국장 등
8	북한이탈주민지원지역협의회	조례	2014	12명	부구청장, 국장, 과장, 동장 구의원 등

◈ 협의회 현황

연번	협 의 회 명	설치근거	제정일	위원수	구 성 인 원
1	통합방위협의회	법령	1998	47명	구청장, 구의원, 유관기관장 등

◈ 단체 현황

연번	단체명	회원수	직위	성명	비고
1	서구 주민자치협의회	23명	회장	조은상	연희동
2	인천광역시 통장연합회 서구지부	21명	지부장	신위균	불로대곡동
3	서구 통합방위협의회	47명	의장	구청장	-
			회장	김원배	연희동
4	서구 새마을회	31명	회장	이부종	가좌2동
	서구 새마을협의회	14명	회장	이재석	가좌3동
	서구 새마을부녀회	17명	회장	이명화	가좌2동
5	바르게살기운동 서구협의회	49명	회장	박양범	석남1동
			여성회장	양재숙	석남1동
6	한국자유총연맹 인천서구지부	23명	지회장	강신덕	검암경서동
7	해병대 인천서구전우회	143명	회장	김종대	검암경서동
8	서구 자율방범 연합대	43명	연합대장	고재경	석남2동
9	서구 부녀방범 연합대	9명	연합대장	윤정숙	연희동

Ⅱ 2019년도 주요업무 시행계획 [요약]

2018년도 주요업무 추진사항 및 2019년도 시행계획 [총괄]

○ 후생복지사업 확대

- 부모휴가제 도입, 출산용품 지원(1인당 20만원) 등 직원 후생복지사업을 확대하여 왔으며 2019년도에는 종합건강검진비 지원(1인 20만원)을 실시하여 건강증진을 도모하고자 함.
- 직장동호회를 타 군·구 대비 월등한 수준으로 지원(45,000천원)하여 신바람 나는 직장분위기를 조성하고자 함.

○ 수요자 중심의 공정하고 합리적인 인사운영

- 2018년도 신규사업으로 「올해의 공무원」 선정을 통해 혁신적인 조직성과를 이끌어내기 위한 초석을 마련
- 2019년도에는 근무성적평가에 5E〔Energy(열정), Energizer(활력소), Expertize(전문성), Edge(결단력), Execution(실행력)〕 평가기준을 도입
- 근무성적평정 시 부서장 자필평가와 직원의 강·약점 정보를 기획예산실의 성과관리시스템에 반영하여 데이터베이스화 관리 및 활용

○ 직원교육 및 소통의 장 운영

- 2018년도 실시결과 미흡한 점을 보완하고 교육시기를 4~5월로 조정
- 전년도에 이어 중상급수준의 교육프로그램 선정
- 직급·직렬별 브릿지 교육 시행
- 장기근속 공무원 및 모범 공무원 등에게 연수기회 제공

○ 사회단체 보조금 지원 (153,737천원)

- 새마을회를 비롯한 5개 단체에 대하여 보조금 지원 실시
- 단체 설립 목적과 현실에 맞고 주민과 함께하는 사업을 추진

○ 주민자치형 공공서비스 구축을 위한 주민자치회 운영 추진

- 주민이 직접 참여하는 주민자치형 공공서비스 사업 시행을 위한 제도적 기반 마련
  - ·실질적 기능을 수행할 수 있도록 주민자치회 조례 제정
  - ·시범동 운영 (2개동)
  - ·2020년 공공서비스 사업시행을 위한 예산 마련(주민참여예산 활용)

2019년도 주요역점사업 및 신규사업 추진계획

○ 2019년 직원 심리건강지원 프로그램 운영

- 당 위 성: 고질민원의 증가에 따른 직무 스트레스 관리방안 필요
- 사업개요: 전문상담사와 1:1 비공개 대면 상담
- 소요예산: 20,000천원 (1회 상담비용 80천원)

○ 공로연수자 교육지원

- 당 위 성: 퇴직 후 사회적응 및 체계적인 은퇴생활 설계능력 제고를 위한 본인이 희망하는 맞는 맞춤형 교육프로그램 참여 지원
- 사업개요
  - 사업대상: 공로연수자(정년퇴직일 전 6개월~1년 이내인 자)
  - 운영방법: 외부기관/사설학원 포함 개인연수에 대한 지원
    ※ 재취업, 창업, 사회공헌 관련
- 소요예산: 100,000천원 (1인 350천원 지원)

○ 2019년 동 행정복지센터 청사 신축

- 당 위 성: 임시청사 및 노후한 행정복지센터를 신축하여 주민의 편의향상 및 복리증진을 도모하고자 함
- 사업개요
  - 사업대상: 오류왕길동, 청라3동, 가정1동, 가정2동, 석남1동
  - 추진사항

구 분	오류왕길동	청라3동	가정1동	가정2동	석남1동
추진 현황 및 향후 추진 계획	2018.9 설계용역 준공 2018.10 일상감사 2018.11 계약의뢰 2018.12 착공식 **2019.11 준공식**	2018.11 토지매입 2018.10 기본설계 공모 2019.1 실시설계 용역 2019.6 착공식 **2020.6 준공식**	2018.9 신축계획 수립 2018.11 공공건축사업계획 사전검토 2018.12 공유재산관리계획심의 2019.3 지방재정투자심사 2019.6 부지매입 이전등기 2019.6 기본설계 공모 2019.10 실시설계 용역 2020.5 착공식 **2021.5 준공 및 개청식**	2018.9 신축계획 수립 2018.11 공공건축사업계획 사전검토 2018.12 공유재산관리계획심의 2019.3 지방재정투자심사 2019.6 부지매입 이전등기 2019.6 기본설계 공모 2019.10 실시설계 용역 2020.5 착공식 **2021.5 준공 및 개청식**	2018.8 도시계획심의신청 2018.12 선도지역지정신청 2019.중반 환경영향평가 2020.초반 실시설계 및 행정복지센터 설계반영 **2021.초 공사시작**

○ 현장 구청장실 운영

- 직접 민원현장을 방문하여 주요정책 및 지역현안 사항에 대하여 대화하고, 주민 애로사항 및 건의사항에 대한 해결 방안을 마련

Ⅲ 주 요 사 업

1	[주민과 소통하는 행정 - 효율적인 조직운영] **후생복지사업 확충**

직원후생복지 향상을 위한 사업 시행으로 직원 행복지수를 높이고 신바람 나는 직장문화를 조성하여 조직의 생산성과 주민 행정서비스 향상에 기여

사업개요

○ 직원 종합건강검진비 지원

- 구 소속 일반건강검진 대상 직원

  * 청원경찰, 공무직, 기간제, 환경미화원, 구의원 포함

- 지원비용 : 1인당 200천원 기준

○ 직원 생일 격려품 지원대상 확대

- 지원범위: 공무직(환경미화원 및 도로보수원 등)도 대상에 포함
- 지원내용: 문화상품권 지급(20천원) 및 생일축하메시지 발송

○ 직장동호회 활동 지원 확대

- 각종 대회 참가, 동호회 주관 행사 개최 시 지원 확대
- 신규 동호회(회원 수 10명 이상) 창립 지원금 지원 확대

그동안 추진사항

○ 2018년 후생복지 사업 확대

- 기간제 근로자 맞춤형 복지제도 운영

  · 연 1,000천원 기준 월할 계산 배정

- 출산용품 구입비 지원

  · 온누리상품권 지급(1인당 200천원)

분기별 향후계획

분 기	향 후 계 획	비 고
1분기	❍ 후생복지심의위원회 개최 : 1월 중 - 안건 1 : 직원 종합건강검진비 지원 - 안건 2 : 직장동호회 활동 지원 확대	
2분기	❍ 직원 종합건강검진 독려 ❍ 직장동호회 활동 참여 지원	
3분기	❍ 직원 종합건강검진 독려 ❍ 직장동호회 활동 참여 지원	
4분기	❍ 후생복지사업 확대 방안 계획 수립 ❍ 후생복지심의위원회 개최	

소요예산 : 219,137천원 (전액 구비)

❍ 직원 종합건강검진 지원비 : 160,000천원

* 맞춤형복지제도시행경비에서 소요비용 지원

❍ 직원 생일 격려품 지원비 : 14,137천원

❍ 직장동호회 활동 지원비 : 45,000천원

2	[주민과 소통하는 행정 - 합리적인 인사운영] **수요자 중심의 공정하고 합리적인 인사운영**

공정하고 투명한 인사풍토 정착을 위한 제도개선 노력을 통하여 일하는 공직자가 우대받는 공직문화를 정착시켜 구민과 소통하는 활력 넘치는 공직사회를 조성하고자 함.

사업개요

○ 조직의 성과 중심의 인사체제 운영

○ 구민과 소통하는 공직사회 조성

그동안 추진사항

○ 공정하고 객관적인 인사풍토 정착을 위한 인사운영

- 인사운영기본계획 공유, 사전 인사예고제(승진인원수, 전보임용기준, 인사시기 등)
- 격무·기피부서(업무) 근무자에 대한 가점 부여

○ 공정한 인사시스템 구축

- 업무 우수자 실적 가산점 등 인센티브 부여
  : 평가우수공무원, 업무발굴·개선, 제안제도 우수공무원
- 부패행위자 승진 및 주요보직 임용제한
- 업무 불성실자는 하위등급 성과상여금 지급 등 패널티 적용

○ 일과 가정이 양립하는 가정친화적인 공직 문화 조성

- 자녀양육·모성보호를 위해 시간선택제 근무 적극지원
- 출산휴가·육아휴직 시 업무공백을 최소화하고 대체인력 수급계획 수립을 위한 사전예고제 시행

문제점 및 개선방안

○ 인사운영

- 문 제 점: 객관적이고 체계적인 성과평가 및 적재적소 배치를 위한 직원 강·약점 관리시스템 부재

- 개선방안

· 근무성적평정을 보완하기 위해 인재역량 평가기준(5E) 도입 및 부서장이 직접 작성한 직원 강·약점 분석자료 DATA BASE화

· 행안부 선정 「지방인사혁신 우수사례」중 우리구에 적합한 실질적이고 다양한 보상제도 지속 발굴

향후계획

○ 성과관리시스템에 인사평가기준 및 직원 강·약점 분석자료 반영 협의

- 근무성적평가방법에 5E 평가기준[열정(Energy), 조직의 활력소(Energizer), 전문성(Expertize), 결단력(Edge), 실행력(Execution)] 도입

- 부서장 근평 및 찾아가는 인사상담을 통해 직원 강·약점 분석자료 DATA BASE화 관리 및 활용

○ 능력과 성과중심의 인사운영

- 열심히 일하는 직원에 대한 맞춤형 인센티브 부여

· (승진 前) 성과우수 공무원의 적극발탁 : 특별승진, 발탁승진기회 제공

▶ 규제개혁, 고질민원업무개선, 예산절감, 세수확충 기여자 등 선정

▶ 대상자 업무실적을 게시판에 공개하여 사실여부 확인 및 다수의 직원이 공감하는 검증시스템 구축

· (승진 後) 실질적이고 다양한 보상으로 직원 사기앙양

▶ 특별승급제도 시행, 올해의 공무원 선발(연 7명, 포상금 1인당 200만원 혹은 인사가점)

▶ 사업부서 등에서 일 잘하는 직원→우수직원으로 선정·격려 (금전적 보상, 장기교육 우선선발, 포상휴가, 해외시찰 등)

○ 직원과의 소통을 통해 직원이 공감하는 인사혁신안 수립

- 무보직 6급 이하 일반직공무원에 대한 희망보직 인사시스템 운영
- 육아휴직자 등의 복직 시 복직자의 희망부서 반영

분기별 향후계획

분 기	향 후 계 획	비 고
1분기	○ 인사운영기본계획 수립(능력과 성과중심의 인사혁신제도 반영) ○ 2019년 상반기 정기인사	
2분기	○ 찾아가는 인사상담 실시(연중) ○ 인사평가 기준 등 성과관리시스템과 연계추진 협의	
3분기	○ 희망보직 인사시스템 운영 ○ 일반직 공무원의 시간선택제 전환 임용 ○ 2019년 하반기 보충인사	
4분기	○ 2019년 신규공무원 임용 ○ 2019년 올해의 공무원 선발	

3	[주민과 소통하는 행정 - 합리적인 인사운영] **직원 교육 및 소통의 장 운영**

○ 구청장과 직원과의 소통의 장을 통해 상호 이해와 신뢰 있는 조직문화 형성 및 직원 역량강화를 통한 인재 육성
○ 장기근속 공무원 및 모범공무원 등에게 연수기회 제공으로 조직의 활성화와 사기진작에 기여

사업개요

○ 소통의 장 운영(4~6월): 직원 소양 함양 및 소통을 위한 프로그램
○ 소규모 전문교육(7~9월): 정책 반영 가능한 주제별 희망(직렬, 직급 구분)자 교육
○ 직급별 연간교육 이수

구 분	연간교육이수시간	교육훈련주관부서 교육시간(필수)	교육훈련주관부서 집합교육시간(필수)
5급	50H	15H	14H
6급 이하	80H	24H	14H

○ 장기근속 공무원 국외연수: 25년 이상 장기재직자
○ 모범공무원 등 국내 비교시찰: 모범공무원 및 모범부서평가 유공자

그동안 추진사항

○ 직원 교육 및 소통의 장 운영: 전 직원
- 2018.10.4. ~ 11.1. (4기 / 1박2일)

○ 직원 역량강화 교육
- 교육파견 집합교육: 장기교육7명, 전문교육기관 교육파견(상시)
- 외국어(집합/전화) 교육: 상·하반기 실시

○ 공무원 연수 실시
- 장기근속 공무원 국외연수: 3기 총 36명 (유럽)
- 모범공무원 등 비교시찰: 총 34명 (제주도)

문제점 및 개선방안

○ 문제점

- 단기간 전 직원 교육으로 인해 행정 공백 및 효과저하
- 전 직원 집합교육으로 인해 심도 있는 교육 추진 미흡

○ 개선방안

- 교육 시기 조정(4~6월)을 통해 행정 공백 발생 최소화
- 소규모 전문 교육을 통해 전문지식을 함양 할 수 있는 기회 제공

분기별 향후계획

분 기	향 후 계 획	비 고
1분기	○ 소통의 장 교육 장소, 프로그램 관련 직원 의견 수렴 ○ 교육 훈련 계획 수립 ○ 공무원 외국어 교육 추진 ○ 교육훈련 전문기관 위탁교육 추진 ○ 장기근속 연수대상자 파악 및 연수계획 작성	
2분기	○ 소통의 장 교육 시행 및 결과 보고 ○ 교육훈련 전문기관 위탁교육 추진 ○ 장기근속 공무원 국외 연수 실시	
3분기	○ 소규모 전문 교육(브릿지 교육) 계획 수립 및 추진 ○ 공무원 외국어 교육 추진 ○ 교육훈련 전문기관 위탁교육 추진	
4분기	○ 교육훈련 전문기관 위탁교육 추진 ○ 모범공무원 비교시찰 계획 수립 및 연수 실시	

소요예산 : 853,920천원

○ 직원 교육 및 소통의 장 운영: 292,920천원

○ 공무원 외국어, 위탁교육비 및 여비: 315,000천원

○ 장기근속 및 모범공무원 연수: 246,000천원

4 사회단체 보조금 지원

사회단체의 다양한 공익사업 추진에 대한 지원으로 건전한 사회단체 육성과 구민의 문화 및 복리 증진에 기여하고자 함

사업개요

○ 지원근거: 인천광역시 서구 지방보조금 관리 조례

○ 사업기간: 2019년 1월 ~ 12월

○ 지원대상: 새마을회, 민주평화통일 자문회의, 해병대전우회, 한국자유총연맹, 바르게살기운동 협의회 등

○ 주요사업

- 불우이웃돕기, 기초질서운동, 클린서구만들기운동, 청소년지원, 조직운영 등

그동안 추진사항

○ 2018년 지방보조금 신청 접수 및 승인통보 : 18. 2월

○ 민간단체보조금 교부 : 매월

○ 민간단체보조금 종합평가 및 정산 : '19. 1월중

문제점 및 개선방안

○ 선례반복적인 사업 계획과 진행

- 시대 흐름에 맞는 사업 구상 및 변화 필요

○ 단체별 사업 내용의 중복성

- 단체별 설립목적 및 성격에 맞는 사업 추진

전문가 및 구민 의견

○ 보조금 집행과정의 투명성 제고

분기별 향후계획

분 기	향 후 계 획	비 고
1분기	○ 2018년도 보조금 정산 및 평가 ○ 2019년도 보조금 신청 접수 및 승인 통보	
3분기	○ 2019년도 보조금 중간점검 및 평가	
4분기	○ 보조금 예산편성	

소요예산 : 153,737천원 (구 153,737천원)

○ 서구새마을회 : 44,449천원(2018년 대비 △6,685천원)

○ 민주평화통일 자문회의 : 27,200천원(2018년 대비 △8,000천원)

○ 바르게살기운동 협의회 : 40,000천원(2018년 동일)

○ 해병대전우회 : 14,000천원(2018년 동일)

○ 한국자유총연맹 : 28,088천원(2018년 대비 △1,600천원)

보조금 외 단체 활동지원 소요예산

* 주민자치 : 9,822,629천원(시 23,760천원, 구 72,046천원)
* 통·반장 : 2,619,523천원(구 2,619,523천원)
* 자율방범대 : 131,200천원(구 131,200천원)
* 북한이탈주민 지역협의회 : 2,000천원(국 2,000천원)
* 통합방위협의회 : 8,000천원(구 8,000천원)

5	- 주민자치형 공공서비스 구축사업을 위한 - 주민자치회 운영 추진

주민 참여 중심의 동네자치 활성화를 위해 주민자치회 등 주민대표기구가 실질적 기능을 수행할 수 있도록 제도적 기반 및 지원방안을 마련

사업개요(주민자치회 핵심 내용)

○ 선정 대상: 주민 누구나 위원으로 선정 가능하도록 개정

○ 위원 선정: 공개모집 원칙, 주민자치교육과정 이수 의무화

○ 위원 자격: 연령대 조정 가능 (당진시 경우 청소년 참여확대)

○ 기능 추가: 주민총회 개최, 자치계획 수립 업무 추가

○ 주민총회 결정권: 연 1회 이상 개최, 동 주민의 0.5% 이상 참여

○ 지방자치단체의 지원: 전년도 주민세(개인균등세)의 징수액에 상당하는 예산 등을 재원으로 지원할 수 있는 근거마련

그동안 추진사항 (행정안전부)

○ 주민자치형 공공서비스 시범사업지역 선정(20개소) (2017년)

* 인천 - 가좌2동 선정

○「2018년 주민자치형 공공서비스 구축사업 추진계획」통보 (5월)

○「주민자치회(시범) 설치·운영 표준조례 개선」공론화 과정 (3~7월)

○「주민자치회(시범) 설치·운영 표준조례 개정안」마련, 통보 (9월)

* 인천 - 연수구 4개동 시범 운영

○ 읍면동장 주민자치형 공공서비스 구축사업 설명회 개최 (12월)

전문가 의견

○ 서울 금천구 주민자치회 사례 발표 시(2018. 7.)

- 주민자치회에 대한 합의와 공감 유도 (구의회 동의, 동별 주민 설명회 등 홍보 필요)
- 주민자치회 자치역량 강화 필요 (전문교육 이수 의무화)
- 전문적인 중간지원조직 구성 (금천구 경우 주민자치회 모집 및 구성 시 마을공동체 지원센터에 위탁)

> **※ 행정안전부 표준 조례안 시달 (행정안전부 자치분권과-3169, 2018.8.31.)**
> 주민자치회의 기능 및 권한 강화, 주민총회 및 자치계획 운영, 주민자치회 구성 규모 및 위원자격 확대, 위원 자치역량 및 책임성 강화, 행·재정적 지원 확대 등

분기별 향후계획

분 기	향 후 계 획	비 고
1분기	○ 주민자치회 구성을 위한 사전준비 - 주민자치위원 교육 및 주민설명회 개최 등 ○ 주민자치회 설치 및 운영에 관한 조례 제(개)정 - 지방자치법 전부개정안 개정 추이를 고려하여 우리구 상황 및 특성을 고려하여 규정	
2분기	○ 주민자치회 설치 및 운영 시범 실시 - 주민자치회 설치 동 선정: 2개동 * 공공서비스 구축 사업 시범 동인 가좌2동 포함 ○ 주민자치회 시범 동 행정적 지원 - 온·오프라인 전방위적 홍보, 시범 동 주민자치회 위원 모집 및 선정, 주민자치위원 워크숍 실시 등	
3분기	○ 市「주민참여예산 지원센터」와 협업 추진 - 동 계획형 자치 공공서비스 사업 발굴 및 자치계획 수립 지원 - 자치계획 공론화 및 세부 실행방안 수립 지원	
4분기	○ 사업시행을 위한 예산 마련 - 주민참여예산 제안 및 의회 의결 등 필요절차 이행 ○ 사업 시행 : 2020년	

소요예산 : 95,806천원 (시 23,760 구 72,046)

○ 주민자치센터 활성화 워크숍 : 17,136천원

○ 주민자치위원 한마음 체육대회 : 26,250천원

○ 주민자치센터 프로그램 경연대회 : 4,900천원

○ 주민자치센터 연장운영요원 인건비 : 47,520천원(시:구=50:50)

Ⅳ 신 규 사 업

1 직원 심리건강지원 프로그램 운영

업무상 감정노동에 따른 스트레스 등으로 정신건강 관리에 어려움을 겪는 직원들을 위하여 이용하기 쉽고, 비밀보장이 가능한 심리상담 프로그램을 운영함으로써 직원들의 건강한 심리안정을 통해 원활한 업무수행 및 '일할 맛 나는' 직장을 만들고자 함.

당위성

○ 폭언·폭행 등 고질민원의 지속적인 증가에 따른 직원들의 심리적 상처·스트레스 심화 및 사기·업무능률 저하에 대한 대응책 필요

○ 전문가와의 상담을 통한 심리문제 해소 및 직원심리건강 긴급 상황 발생 대비

사업개요

○ 운영기간: 2019. 4월 ~ 11월(8개월)

○ 사업대상: 서구 전 직원

○ 운영방법: 전문상담사 1:1 비공개·대면 상담

- 위탁업체 직영 전문상담센터에서 상담 실시 (1회 상담비용: 80천원)
  · 피상담자의 비밀보장
- 1인 4회 이내의 상담 실시
  · 다수의 직원들이 이용할 수 있도록 횟수 제한

* 자살 및 스트레스 고위험군의 경우, 상담사 판단을 통해 4회 이상 상담 진행 가능

상담신청	상담진행	만족도설문	결과관리(매월)
• 상담센터에 직접 상담예약	• 대면상담 실시	• 상담 완료 후, 만족도 설문 (작성 후 밀봉)	• 상담현황 제출 • 만족도설문지 제출
피상담자(직원)	상담센터	피상담자(직원)	상담센터

문제점 및 개선방안

○ 문제점

- 청사 내 상담은 개인 신상 노출문제 발생
- 업무시간에 상담이 이루어지는 부담감
- 상담이 1회성으로 끝나면 효과 미흡

○ 개선방안

- 직원 심리건강지원 프로그램 구성시 내부 상담 지양, 외부상담센터 이용 적극 권장

분기별 향후계획

분 기	향 후 계 획	비 고
1분기	○ 계획 수립 및 직원 홍보 - 직원 심리건강지원 프로그램 운영계획 수립 - 홍보 계획 수립 및 홍보를 통해 직원들의 이용 적극 권장	
2분기	○ 상담센터 운영 - 외부상담센터 이용 적극 권장 - 직원 프로그램 이용률 검토 후 민원부서 순회를 통한 프로그램 운영 적극 홍보	
3분기	○ 상담센터 운영 - 외부상담센터 이용 적극 권장 - 직원 프로그램 이용률 검토 후 민원부서 순회를 통한 프로그램 운영 적극 홍보	
4분기	○ 운영 결과 보고 - 직원 이용률을 바탕으로 향후 계획 수립에 반영	

소요예산 : 20,000천원 (1회 상담비용 80천원)

2 공로연수자 교육지원

구정발전을 위해 헌신·봉사한 공로연수 대상 공무원에게 재취업·창업 등 은퇴 이후 생활을 위한 연수 기회를 제공함으로써 퇴직 후 제2의 삶을 성공적으로 살아갈 수 있도록 지원코자 함.

당위성

○ 공로연수 예정자의 교육프로그램을 지원함으로써 근무 노하우 발휘기회 마련

사업개요

○ 사업대상: 공로연수자(정년퇴직일 전 6개월~1년 이내인 자)

○ 운영방법

- 공로 연수자: 개인별 연수계획서 수립・제출
- 대상자 선발: 공로연수 예정시기 이전 2년 이상 업무 성과를 평가하여 심사를 거쳐 선발 후 차별적, 우선적 지원
- 지 원 방 법: 외부기관/사설학원 포함 개인연수에 대한 지원

  * 재취업, 창업, 사회공헌 관련 한정/ 시의 경우, 1인당 35만원 지원

문제점 및 개선방안

○ 문제점

- 정년에 임박하면 근로의욕 저하 및 본인의 공직 생활 노하우 전수 없이 공로연수하는 경우 발생

○ 개선방안

- 근로의욕 고취의 기회 마련
- 후배 공무원에 본인의 노하우 전달 기회 제공

분기별 향후계획

분 기	향 후 계 획	비 고
1분기	❍ 세부추진계획 수립 ❍ 개인별 연수계획서 제출	
2분기	❍ 교육훈련기관의 합동연수 참여 - 공무원연금관리공단, 인재개발원 등	
3~4분기	❍ 개인별 연수 - 재취업, 창업, 사회공언 관련 연수 지원	

소요예산 : 100,000천원 (1인 350천원 지원)

※ 공무원 위탁교육비 내에서 지출

3 2019년 동 행정복지센터 청사 신축

구 분	오류왕길동	청라3동	가정1동	가정2동	석남1동
상 황	임시청사(상가임대)	임시청사(상가임대)	매각(2018.6.27.)	매각(2018.6.27.)	사용기간 32년
진행단계	공사단계	토지매입, 설계용역	토지매입, 설계용역	토지매입, 설계용역	도시재생뉴딜사업 선정
위 치	왕길동 692-5	청라동 92-14	루원시티사업지구 내(공공용지2)	루원시티사업지구 내(공공용지1)	석남동 481-1 (공영주차장)
규 모	지하1층,지상5층	지하1층,지상4층	지하1층, 지상4층	지하1층, 지상 4층	지하1층, 지상4층
대지면적	1,503㎡	2,000㎡	1,900㎡	1,900㎡	2,993㎡
시설내용	민원실, 주민자치프로그램실 , 회의실 및 상담실, 예비군동대 등	민원실, 주민자치프로그램실 , 회의실 및 상담실, 예비군동대 등	민원실, 주민자치프로그램실 , 회의실 및 상담실, 예비군동대 등	민원실, 주민자치프로그램실 , 회의실 및 상담실, 예비군동대 등	[복합청사] - 행정복지센터 - 공영주차장 - 건강지원센터 - 지역커뮤니티센터
문제점			구도심과 신도심 간 행정복지센터 신축(이전) 유치 요구	-	선도지역 지정과 활성화계획 승인의 단계가 남아 있어 가시적인 성과는 2020년 이후 나타남.
개선사항			향후 분동추진(예정). 대단위 지역개발사업으로 지역여건 변동(도로, 생활권, 교통 등)의 불가피한 사유 시 분동 가능	-	성공적인 도시재생 뉴딜사업을 위해 서구와 인천시 및 LH의 상호협력 필요
특이사항			○ 가정1·2동 임시청사 이전장소 동 / 이전장소 가정1동 행정복지센터: 탑프라자상가 2층 가정1동 주민자치센터: 원도심 상가임대(신현헬스장 5층) 가정2동 전 체: 루원시티 도시개발구역 준주거용지 준5-2BL ○ 가정1·2동 임시청사 진행사항 동 / 진행사항 가정1동 행정복지센터: 12월 15일: 이전 가정1동 주민자치센터: '19.1월: 상가임대 '19.2월: 리모델링 및 이전 가정2동 전체: 10월: 설계준공 12월~ '19.2월: 착공 및 준공 '19.2월: 이전		
향후추진 계획	2018.9 설계용역 준공 2018.10 일상감사 2018.11 계약의뢰 2018.12 착공식 2019.11 준공식	2018.11 토지매입 2018.10 기본설계 공모 2019.1 실시설계 용역 2019.6 착공식 2020.6 준공식	2018.9 신축계획 수립 2018.11 공공용지 업무협약 체결 2018.12 공유재산 관리계획 의결 2019.3 지방재정투자심사 2019.6 부지매입 완료 2019.6 기본설계 공모 2019.10 실시설계 용역 2020.5 착공식 2021.5 준공 및 개청식	2018.9 신축계획 수립 2018.11 공공용지 업무협약 체결 2018.12 공유재산 관리계획 의결 2019.3 지방재정투자심사 2019.6 부지매입 완료 2019.6 기본설계 공모 2019.10 실시설계 용역 2020.5 착공식 2021.5 준공 및 개청식	2018.8 도시재생사업선정 2018.12 신축안 작성 2019.중반 활성화계획수립 2020.초반 실시설계 -행복지원센터 설계반영 2021.초 공사착공
2019년도 소요예산	23,687,000천원 [시 14,270,000천원 구 9,417,000천원]				
	[예산확보] 명시이월 7,462백만원 (시비 7,223백만원 구비 239백만원)	[예산확보] 7,047백만원(시비)	- 市투자심사 후 2019년 추경예산 편성 부지매입비(구비) - 4,318백만원 설계비(구비) - 271백만원	부지매입비(구비) - 4,318백만원 설계비(구비) - 271백만원	-

4	[주민과 소통하는 행정 - 주민과의 소통체계 구축] **현장 구청장실 운영**

직접 민원현장을 방문하여 주요정책 및 지역현안 사항에 대하여 대화하고, 주민 애로사항 및 건의사항 등 현장의 생생한 목소리를 청취·소통하는 현장 구청장실 운영

당위성

○ 각계각층 의견 경청과 지역 현안문제 해결 추진

○ 주민참여의 문턱을 없애고 지역주민 속에서 함께 소통

○ 주민이 주체가 되어 주민 주도의 현안문제 해결 지원

사업개요

○ 기　　간: 2019. 2월 ~ 2019. 11월(탄력적 운영)

○ 운영장소

- 원도심 주민과 호흡할 수 있는 열린 공간(동 커뮤니티센터)
- 현안사업 등 구민과 소통이 필요한 민원현장
- 區 정책 홍보 및 구민의 의견수렴이 필요한 현장

○ 운영방법

- 지역사회 애로사항 및 현안사항 사전파악
- 현장을 통한 민원소통 및 해결방안 모색
- 구정개선과 관련된 주민 아이디어 수렴 및 상담

○ 운영절차

지역현안 사전파악	⇒	현안사항에 대한 해결방안 검토	⇒	구민의견 청취 및 소통	⇒	해결방안 도출 및 후속관리

○ 후속관리

- 현안사항에 대해 소통·조정·중재로 해결방안 도출
- 주요사항 민원접수 및 관리카드화 등 모니터링

전문가 및 구민 의견

○ 지역주민과 실질적인 소통을 통해 민생 중심의 문제해결 필요

○ 주민 다수가 원하는 방향으로 구정 운영 필요

분기별 향후계획

분 기	향 후 계 획	비 고
1분기	○ 현장구청장실 운영 계획수립 ○ 현장구청장실 운영	
2분기	○ 현장구청장실 운영 ○ “현장구청장실 운영결과” 중간평가	
3분기	○ 현장구청장실 운영	
4분기	○ 현장구청장실 운영 ○ “현장구청장실 운영결과” 평가	

소요예산 : 비예산

홍보미디어과

보 고 순 서

Ⅰ. 일반현황 ------ 41

Ⅱ. 2019년도 주요업무 시행계획 [요약] ------ 43

Ⅲ. 주요사업

1. 다양한 홍보매체를 활용한 구정홍보 강화 ------ 51

2. 뉴미디어를 활용한 구정홍보 강화 ------ 53

3. 안정적인 행정서비스 제공 및 정보보안 강화 ------ 56

Ⅳ. 신규사업

1. 정보공유 플랫폼 ‘소통1번가’ 구축 운영 ------ 61

Ⅰ 일 반 현 황

기구현황

홍보미디어과 (13명)

홍보팀 (5명)
- ○ 일일보도작성, 기획보도, 신문스크랩
- ○ 구정소식지 발간
- ○ 시내버스 구정홍보 방송관리
- ○ 전광판관리, 구보발간
- ○ 구정행사사진촬영 및 관리
- ○ 구정홍보 게시판 관리

미디어팀 (3명)
- ○ 정보공유 플랫폼 구축
- ○ 소셜미디어 운영
- ○ 홈페이지 관리
- ○ 영상물 제작 관리
- ○ 방송통신융합 공공서비스 운영
- ○ 빅데이터 사업 추진

정보관리팀 (4명)
- ○ 정보보안 및 네트워크 관리
- ○ 공통기반시스템 운영
- ○ 전자결재시스템 운영
- ○ PC 및 소프트웨어 관리
- ○ 정보화 교육 운영
- ○ 사랑의PC 운영

정·현원 현황

(단위:명)

구분	총원	정무직	일 반 직								별 정 직				일반 임기제
			소계	2급	4급	5급	6급	7급	8급	9급	별정5급	별정7급	별정8급	별정9급	
정원	15					1	3	7	3						1
현원	13					1	4	4	3						1
과원							1	△3							

예산 현황

(단위:천원)

합 계	일반회계	특별회계	비 고
4,410,479	4,410,479		2018년도 대비 : 51.6% 증가

주요 현황 및 통계

◈ 위원회 현황

위 원 회 명	설치근거	제정일	위원수	구 성 인 원
구정소식지편집위원회	조 례	1997. 7	10명	구청장, 구의원, 홍보미디어과장, 작가, 기자 등

Ⅱ 2019년도 주요업무 시행계획 [요약]

2018년도 주요업무 추진사항 및 2019년도 시행계획 (총괄)

○ 홍보미디어과 업무는 구정 주요정책에 대한 홍보와 행정업무를 위한 기반시설 관리로 크게 나눌 수 있는데 구정 홍보는 다양한 홍보채널을 활용하여 주민들에게 서구의 역점 시책이나 구민들에게 필요한 정보를 제공하고 있음.

○ 구정 홍보와 관련해서는 언론보도 중심의 보도자료 배포와 SNS활용한 홍보를 하고 있으나 현재까지는 행사 중심의 일방적인 자료제공으로 주민들과 소통에 한계가 있음.

○ 앞으로 홍보의 전략적 추진과 주민들과 소통할 수 있는 SNS홍보 채널 활용 방안을 강구할 필요 있음.

2019년도 주요역점사업 및 신규사업 추진계획

○ 정보공유 플랫폼 '소통1번가' 구축

- 당위성
  - · 민원업무 처리 시 민원 신청 및 처리 시스템이 여러 경로로 산재하여 민원인 혼선 및 만족도 저하
  - · 구정홍보 채널 외 주민이 실질적으로 구정에 참여할 수 있는 양방향 소통 채널 부재
  - · 정보 제공 목적으로 홈페이지가 운영 중에 있으나, 접근성이 낮게 설계되어 정보검색이 어려움
- 사업개요
  - · 다양한 채널과 개별적으로 운영되고 있는 민원업무를 구민 중심의 민원처리시스템으로 통합·관리
  - · 공감행정 실현 및 실질적 정책 연계를 위한 소통 창구 운영
  - · 보유 정보 개편 및 타 정보 연계를 통한 사용자 중심의 정보서비스 구현
- 그동안 추진사항
  - · 시스템 구축 방안 모색 및 추진상황 보고 : 2018. 9 ~ 12월
  - · 소통1번가 구축을 위한 T/F팀 구성·운영계획 수립 : 2018. 11월
- 문제점 및 개선방안
  - · 시스템 오픈 후 주민 이용 활성화를 위한 대책 마련 필요
    - ⇒ 인지도 향상을 위한 홍보활동 강화 및 시스템 이용 관련 주민 교육 실시
- 주민 의견
  - · 쉽게 접근이 가능하고 다양한 의견을 제시 할 수 있는 소통 채널 구축 측면에서는 긍정적이나 지역현안과 관련 이해관계에 따라 지역분쟁 발생 우려

- 분기별추진계획(사전 절차 이행 등)

분 기	향 후 계 획	비 고
1분기	❍ 행정안전부 사전협의 신청 ❍ 국정원 보안성 검토 의뢰 ❍ 시 일상감사 및 계약심사 의뢰 ❍ 사업자 선정(제안서 평가) 및 시스템 개발 ❍ 시스템 1차 오픈(서구 홈페이지 개편)	
2분기	❍ 시스템 개발	
3분기	❍ 시스템 개발 ❍ 시스템 2차 오픈(민원처리시스템)	
4분기	❍ 시스템 개발(소통 플랫폼 및 통합포털시스템)	

- 소요예산 : 1,091,500천원(구 1,091,500천원)
  - 시스템 개발비(인건비 등) : 1,000,000천원
  - 감리비 : 91,500천원

Ⅲ 주 요 사 업

1 다양한 홍보매체를 활용한 구정홍보 강화

구에서 추진하는 주요시책 및 구정홍보 사항을 다양한 홍보매체를 통하여 구민에게 신속하고 정확하게 전달함으로써 신뢰 행정 확립

사업개요

○ 일상적인 행사보도는 지양하고 주요 구정정책과 공약사항에 대한 전략적 · 체계적 홍보 추진

○ 사업별, 시기별 특성을 고려하여 계획, 진행사항, 결과를 보여주는 홍보자료 제공

○ 구민에게 유익하고 다양한 생활 · 행정정보 제공을 위한 구정 소식지(Green 서구) 제작

그동안 추진사항

○ 기획보도 : 20개 언론사, 72회 / 일일보도자료 : 130개 언론사, 1,575건

○ 구정소식지 「Green 서구」 발간 : 매월 1회/ 118,400부 발간

○ 대중매체를 활용한 구정홍보

- 라디오 방송 : 2개 방송사, 22회 제공(2,338회 방송)
- 버스 광고
  - · 버스쉘터 : 정류장 30개소 / 4개월
  - · 버스음성 : 44개사업 / 10개월(43개 노선)
  - · 버스외부 : 버스 20대 / 6개월
- 지하철 광고 : 인천도시철도 2호선 5대 10량 / 6개월

문제점 및 개선방안

○ 현재 타블로이드형 구정소식지(Green서구)는 일회성으로 소모 됨
⇒ 휴대가 용이하고 장기간 보관이 가능한 잡지형 소식지로 변경

○ 구정소식지가 정보 전달 위주의 일방향적 성격이 강함
⇒ 다양한 컨텐츠 개발로 주민들의 관심과 참여를 유도하여 양방향 소통할 수 있는 소식지로 제작

분기별 향후계획

분 기	향 후 계 획	비 고
1분기	○ 기획광고 30회 / 예산 41,250천원 ○ 기획보도 : 분야별 추진상황 보도 15회 ○ 구정소식지(Green서구) 연간 계약 / 예산 331,745천원 ○ 버스광고(쉘터, 음성, 외부) : 예산 87,015천원 ○ 지하철광고 : 인천 2호선 5대 10량 / 총 34,980천원 ○ 라디오방송 연간 계약 / 예산:91,922천원	
2분기	○ 기획광고 30회 / 예산 41,250천원 ○ 기획보도 : 분야별 추진상황 보도 15회	
3분기	○ 기획광고 30회 / 예산 41,250천원 ○ 기획보도 : 분야별 추진상황 보도 15회 ○ 모바일소식지 계약 / 예산 20,000천원 ○ 버스광고(쉘터, 음성, 외부) : 예산 87,015천원 ○ 지하철광고 : 인천 2호선 5대 10량 / 총 34,980천원	
4분기	○ 기획광고 30회 / 예산 41,250천원 ○ 기획보도 : 분야별 추진상황 보도 15회	

소요예산 : 982,876천원 (전액구비)

○ 신문매체 활용 : 214,680천원
○ Green서구 발간 : 380,909천원
○ 다양한매체(라디오, 지하철 등 5종) : 335,912천원

2 뉴미디어를 활용한 구정홍보 강화

구정 주요사업을 중심으로 영상물을 제작·방송하고 인터넷 서비스를 기반으로 하는 홈페이지, 소셜미디어, 구정홍보 문자서비스를 강화하여 구민에게 신속한 정보 제공 및 구정 홍보 효과 제고

사업개요

○ 주요시책 및 핵심 사업에 대한 영상물 제작 및 방송 홍보
○ 대표 홈페이지(http://www.seo.incheon.kr) 운영 및 관리
○ 서구대표 소셜미디어 운영
- 블로그, 페이스북, 트위터, 카카오스토리, 인스타그램, 포스트, 유튜브
○ 구정 주요소식·긴급전달 사항에 대한 문자알림서비스 운영

그동안 추진사항

○ 구정홍보 영상물 제작 및 방송 홍보
- 서구 뉴스(서구 톡톡) 제작 : 총 60편
- 우리동네 구석구석 : 총 5편
- 구정홍보 캠페인 영상물(30초 홍보캠페인) 제작
○ 대표홈페이지 운영 및 관리
- 홈페이지 방문자 수 (월평균:111,524명, 일평균:3,704명/2018.12월말 기준)
- 홈페이지 콘텐츠 현행화 관리·배너 정비
○ 서구대표 소셜미디어 운영
- 6개 채널 콘텐츠 관리 및 각종 홍보자료 등 정비
- 노을노리 블로그 기자단 운영(성인 23명, 청소년 29명)
- 인터넷카페 연계 및 이벤트·프로모션 진행
※ 협약카페 : 검단·검암 너나들이, 청라맘스, 검암애맘, 검단 맘, 청사모
○ 서구 문자알림서비스 운영(매주 금요일)

문제점 및 개선방안

○ 소셜미디어 채널 운영·관리 방안 개선

- 사업자 선정 후 한달간 채널별 유입 분석을 통해 현재 운영중인 7개 채널 중 운영채널 최종 선별
- 주 2회 이상 SNS 운영인력 상주 근무
- 월 2편 이상 유튜브용 영상콘텐츠 기획 및 제작
- SNS서포터즈 모집 운영 관리
- 멀티미디어 콘텐츠 공모전 개최(심사 후 시상금 지급)
- 주요행사 소셜미디어 모바일 생방송 진행

분기별 향후계획

분 기	향 후 계 획	비 고
1분기	○ 소셜미디어 사업자 선정 및 운영 : 160,000천원 ○ 구정홍보 영상물 사업자 선정 및 제작 - 서구톡톡(60회) : 30,000천원 / 우리동네 구석구석(10회) : 40,000천원 ○ 동 행정복지센터 홍보용 방송수신기 구입 및 설치(13대) : 26,000천원 ○ 대표홈페이지 운영 및 관리	
2분기	○ 소셜미디어 채널 운영 · 관리 - SNS서포터즈 모집 · 운영 ○ 구정홍보 영상물 제작 · 운영(서구톡톡,우리동네구석구석) ○ 대표홈페이지 운영 및 관리	
3분기	○ 소셜미디어 채널 운영 · 관리 - 멀티미디어 콘텐츠 공모전 개최 : 시상금 4,000천원 ○ 구정홍보 영상물 제작 · 운영(서구톡톡,우리동네구석구석) ○ 대표홈페이지 운영 및 관리	
4분기	○ 소셜미디어 채널 운영 · 관리 ○ 구정홍보 영상물 제작 · 운영(서구톡톡,우리동네구석구석) ○ 대표홈페이지 운영 및 관리	

소요예산 : 441,136천원 (구 441,136)

○ 구정홍보 영상물 제작 : 195,000천원

○ 대표홈페이지 운영 및 관리 : 21,700천원

○ 서구대표 소셜미디어 운영(채널운영비 및 원고료 등) : 160,000천원

○ 서구 문자알림서비스 운영(유지보수 및 발송요금) : 34,436천원

○ 동 행정복지센터 홍보용 방송수신기 구입 및 설치 : 30,000천원

- 방송수신기 구입 : 13대 × 2,000천원 = 26,000천원
- 네트워크(LAN) 설치 공사 : 4,000천원

3 안정적인 행정서비스 제공 및 정보보안 강화

체계적인 행정정보시스템 운영·관리 및 정보보안 강화로 안전하고, 신속한 행정서비스를 제공하여 업무 만족도 향상 및 구정 신뢰도 제고

사업개요

○ PC교체 및 업무용 정품 소프트웨어 구입·설치를 통한 행정업무 수행 환경 지원

○ 온-나라 및 시군구공통기반시스템 등 행정정보시스템의 안정적 운영

○ 노후된 백본스위치 교체 및 바이러스 백신 갱신을 통한 행정서비스의 안정성 확보

그동안 추진사항

○ 행정업무 수행환경 개선

- 2012년 이전 도입된 업무용 PC교체(188대) : 2018. 4 ~ 8월
- 무정전전원장치(UPS) 및 배터리 교체 : 2018. 4월
- 한글·오피스 업무용 소프트웨어 구입(406개) : 2018. 5월
- 공통기반Ⅱ 서버 교체 : 2018. 11월

○ 행정정보시스템 유지보수 수행 : 연중

- 온-나라, 공통기반시스템은 한국지역정보개발원 위탁 수행
- 그 외 서버, 네트워크장비, 보안시스템, PC는 통합유지보수 수행

○ 네트워크 안정성 및 정보보안 강화

- 바이러스 백신 갱신 : 2018. 5월
- 방화벽 교체(4식) : 2018. 6월
- 통합라우터 교체(1식) : 2018. 6월

문제점 및 개선방안

○ 해당사항 없음

전문가 및 구민 의견

○ 해당사항 없음

분기별 향후계획

분 기	향 후 계 획	비 고
1분기	○ 행정업무용 PC구입 및 교체 : 200대 ○ 한글·오피스 업무용 소프트웨어 구입 :400개 ○ 행정정보시스템 유지보수 시행	
2분기	○ 백본스위치 교체 ○ 바이러스 백신 갱신 ○ 행정정보시스템 유지보수	
3분기	○ 행정정보시스템 유지보수	
4분기	○ 행정정보시스템 유지보수	

소요예산 : 930,661천원 (전액구비)

○ 업무용 PC구입 : 224,000천원
○ 한글·오피스 업무용 소프트웨어 구입 : 116,014천원
○ 행정정보시스템 유지보수 : 373,696천원
○ 바이러스 백신 갱신 : 54,195천원
○ 백본스위치 교체 : 162,756천원

Ⅳ 신 규 사 업

1	[주민과 소통하는 행정 - 주민과의 소통체계 구축] **정보공유 플랫폼 '소통1번가' 구축 운영**

모든 정책제언 및 민원업무가 한 곳에서 처리되고 주민이 서구의 모든 정보를 간편하게 검색하여 직접 참여·소통할 수 있는 정보공유 플랫폼 '소통1번가' 구축

당위성

○ 민원업무 처리 시 민원 신청 및 처리 시스템이 여러 경로로 산재하여 민원인 혼선 및 만족도 저하

○ 구정홍보 채널 외 주민이 실질적으로 구정에 참여할 수 있는 양방향 소통 채널 부재

○ 정보 제공 목적으로 홈페이지가 운영 중에 있으나, 접근성이 낮게 설계되어 정보검색이 어려움

사업개요

○ 다양한 채널과 개별적으로 운영되고 있는 민원업무를 구민 중심의 민원처리시스템으로 통합·관리

○ 공감행정 실현 및 실질적 정책 연계를 위한 소통 창구 운영

○ 보유 정보 개편 및 타 정보 연계를 통한 사용자 중심의 정보 서비스 구현

문제점 및 개선방안

○ 시스템 오픈 후 주민 이용 활성화를 위한 대책 마련 필요

⇒ 인지도 향상을 위한 홍보활동 강화 및 시스템 이용 관련 주민 교육 실시

구민 의견

○ 쉽게 접근이 가능하고 다양한 의견을 제시 할 수 있는 소통채널 구축 측면에서는 긍정적이나 지역현안과 관련 이해관계에 따라 지역분쟁 발생 우려

분기별 향후계획

분 기	향 후 계 획	비 고
1분기	○ 행정안전부 사전협의 신청 ○ 국정원 보안성 검토 의뢰 ○ 시 일상감사 및 계약심사 의뢰 ○ 사업자 선정(제안서 평가) 및 시스템 개발 ○ 시스템 1차 오픈(서구 홈페이지 개편)	
2분기	○ 시스템 개발	
3분기	○ 시스템 개발 ○ 시스템 2차 오픈(민원처리시스템)	
4분기	○ 시스템 개발(소통 플랫폼 및 통합포털시스템)	

소요예산 : 1,091,500천원 (구 1,091,500)

○ 시스템 개발비(인건비 등) : 1,000,000천원

○ 감리비 : 91,500천원

재 무 과

보 고 순 서

Ⅰ. 일반현황 ------ 65

Ⅱ. 2019년도 주요업무 시행계획 [요약] ------ 67

Ⅲ. 주요사업

1. 친환경차량 교체[미세먼지 저감대책 추진] ------ 75
2. 투명하고 공정한 계약업무 추진 ------ 77
3. 주민참여감독제를 통한 참여행정 구현 ------ 78
4. 2018 회계연도 결산 추진 ------ 79
5. 효율적인 공유재산 관리 ------ 81
6. 체계적인 물품 관리 ------ 83
7. 공용차량의 효율적인 관리 ------ 85
8. 정서진호의 운영 관리 ------ 87

Ⅳ. 신규사업

1. 구청사 장애인 편의시설 개선 공사 ------ 91
2. 구청사 옥상 방수 공사 ------ 93

Ⅰ 일 반 현 황

기구현황

재 무 과

경리팀 (7명)	재산관리팀 (6명)	청사관리팀 (5명)
○ 공사, 용역, 물품 계약 ○ 관급자재 구매 ○ 하자보수관리 ○ 회계실무 지도·점검 및 교육 ○ 재무결산 및 복식부기 ○ 세입세출외현금 관리 ○ 주민참여감독제 운영 ○ 세금계산서 관리 ○ 일반회계 지출 ○ 일상경비 교부 및 재배정 ○ 부가가치세 총괄신고 ○ 자금관리	○ 공유재산 매각 및 소송수행 ○ 공유재산 대부변상금 조사 ○ 공유재산 체납액 관리 ○ 공유재산 세외수입 결산 ○ 썰매장 관리 및 지도감독 ○ 공용차량 관리 및 운행 ○ 차량구입 및 매각 ○ 물품 정수승인 및 관리, 재물조사 ○ 정서진호 유지관리	○ 청사 신 · 증축 및 대수선 설계용역, 공사 감독 총괄 ○ 청사 시설물 보수공사 ○ 청사 소방업무 ○ 청사 안전관리 ○ 청사 에너지 절약 업무 ○ 공유재산 수익허가 ○ 제2청사 관리비 및 임대차 업무 ○ 공공요금 및 제세

정·현원 현황

(단위:명)

구분	총원	정무직	일 반 직								별정직
			소계	3급	4급	5급	6급	7급	8급	9급	
정 원	19	-	19	-	-	1	6	6	5	1	-
현 원	19	-	19	-	-	1	7	8	3	0	-
과 원	-	-	-	-	-	0	1	2	△2	△1	-

※ 근무지원 1명(6급) 및 질병휴직자 1명(8급)현원 미포함

예산 현황 *(2019년 예산)*

(단위:천원)

합 계	일반회계	특별회계	비 고
4,164,388	4,164,388	-	2018년도 대비: 8% 감

주요 현황 및 통계

◈ 위원회 현황

위 원 회 명	설치근거	제정일	위원수	구 성 인 원
계약심의위원회	조 례	2006. 5.	10명	총무국장, 민간위촉위원
공유재산심의회	조 례	2016. 1.	7명	부구청장, 총무국장, 도시관리국장, 민간위촉위원

Ⅱ 2019년도 주요업무 시행계획 [요약]

2018년도 주요업무 추진사항 및 2019년도 시행계획 (총괄)

○ 친환경차량 교체

- 공용차량을 친환경 연료차량으로 순차적 교체하고 있으며, 현재 21.5%인 친환경 차량 비율을 2022년까지 50% 확대하겠습니다.
- 2019년도에는 친환경 연료차량 5대를 대체 취득하겠습니다. 1/4분기에 국비 3,600만원을 교부받아, 2/4분기에 취득하겠습니다. 총 예산액은 26,100만원입니다.

○ 투명하고 공정한 계약업무 추진

- 2018년도는 계약 1,998건, 지출 17,489건으로 부서의 핵심사업이 원활히 추진되도록 계약 및 지출을 적기 처리하는 등 예산 집행에 있어 부서 간 가교역할을 충실히 수행하였습니다.
- 2019년도에도 전자입찰 실시로 공정성을 확보하고, 전자계약·전자청구 실시로 업무 효율화 및 계약자의 편의를 제공하겠으며, 계약과정 공개를 통한 투명하고 신뢰받는 재무행정을 구현해 나가겠습니다.

○ 2018 회계연도 결산추진

- 2017회계연도 회계처리에 대한 예산 및 재무결산을 실시하여 재무제표를 작성하고 재무분석 결과물을 구민에게 알려 구의 재정 상태와 재정 운영 결과를 제공하였으며, 효율적인 예산 편성과 집행의 기초자료로 활용하였습니다.
- 2019년도에도 건전한 재정운영이 되도록 2018회계년도 결산을 추진해 나가겠습니다.

○ 청사시설의 효율적인 관리

- 2018년도에는 화장실 개선공사, 구청사 옥상 방수공사를 시행하여 구청을 방문하는 민원인들에게 쾌적하고 안전한 청사

환경을 제공하는 등 깨끗하고 밝은 구청사 이미지를 만들었습니다.

- 2019년도에는 추가 옥상 방수공사 및 장애인 편의시설 개선공사를 시행하여, 청사를 방문하는 민원인 등 거동 불편 장애인에게 편의를 제공하고자 합니다.

2019년도 주요역점사업 및 신규사업 추진계획

○ 구청사 장애인 편의시설 개선공사

- 당위성
  : 구청사 사무실 재배치 환경개선공사에 의하여 실·과별 위치가 변경됨에 따라 청사건물 내 장애인 편의 시설을 정비하여 거동이 불편한 방문객에게 편의를 제공
- 사업개요
  · 위　　치 : 서구청(본관동, 별관동, 의회동, 제2청사)
  · 공사규모 : 스텐드형 촉지도(4개소), 층별 촉지도(23개소)
- 전문가 의견
  : 장애인·노인·임산부 등의 편의증진 보장에 관한 법률 제2조 제1항에 따라 편의시설의 구조, 재질 등에 관한 세부기준에 의거 장애인 편의시설 설치
- 분기별 향후계획

분 기	향 후 계 획	비 고
1분기	○ 공사계획 수립 및 설계	
2분기	○ 공사시행(계약), 착공 및 준공	

- 소요예산 : 21,580천원

○ 구청사 옥상 방수공사

- 당위성

  : 건축물의 안전성 확보 및 방문객에게 쾌적한 환경 제공

- 사업개요

  ・위치 : 서구청(제2청사, 본관동)

  ・규모 : 옥상 바닥면적 850㎡

- 그동안 추진사항 : 2,864㎡중 959㎡ 시행(2018년도)

- 분기별 향후계획

분 기	향 후 계 획	비 고
1분기	○ 옥상방수 실시설계용역 시행 - 실시설계 및 옥상방수공법 및 자재 선정	
2분기	○ 옥상방수 시행	

- 소요예산 : 120,000천원

Ⅲ 주 요 사 업

1	[클린안전 생태도시 - 깨끗하고 쾌적한 도시환경 조성] **친환경차량 교체(미세먼지 저감대책 추진)**

공용차량 신규, 대체취득 시 친환경 연료 차량(전기차 등)의 구입을 확대하여 미세먼지 및 탄소배출 저감에 기여

사업개요

○ 최단 운행기준연한이 만기되는 공용차량을 순차적으로 친환경 연료차량으로 취득

○ 공용차량 유종별 현황

(2018. 12월 기준, 단위 : 대)

계	휘발유	경유	친환경 연료		
			전기	하이브리드	CNG
153	31	89	26	3	4

* 친환경 연료 차량 비율 : 21.5%

그동안 추진사항

○ 전기자동차 공공보급사업 국비(환경부) 교부 및 신청

- 2018년도 국비 교부액 : 132,000천원(11대)
- 2019년도 국비 신청액 : 36,000천원(4대)

○ 친환경 공용차량 구입

- 전기차(8대) : 행정복지센터 찾아가는 복지차량(2018. 7. 11.)
- 전기차(3대) : 업무용(2018. 10. 18.)

문제점 및 개선방안

○ 공용차량의 경우 조달청 고시에 따른 내용연수를 초과한 차량에 대하여 교체 가능

○ 친환경 자동차의 높은 가격 대비 국고보조금 비율이 낮아 구재정 부담 가중

○ 승합차와 화물차는 시중에 공급되는 친환경 연료차량이 적으며, 조달청에 등록되어 있지 않아 구매에 어려움이 있음

분기별 향후계획

분 기	향 후 계 획	비 고
1분기	○ 국비 교부 및 배부 - 국비(환경부) : 36,000천원	
2분기	○ 친환경 연료 자동차 5대 구입	
3분기	○ 전기자동차 충전기 설치(공용)	
4분기	○ 2020년도 저공해차 구매계획수립 ○ 국비 및 발생이자 반납	

* 2022년까지 친환경 차량 비율 50% 목표

소요예산 : 261,000천원 (국 36,000 구 225,000)

○ 자산취득비 : 65,000천원(구)

○ 전기자동차 보급사업 : 196,000천원(국 36,000 구 160,000)

2 투명하고 공정한 계약업무 추진

투명성과 공정성을 확보하여 신뢰받는 재무행정을 구현하고 신의와 성실원칙에 따른 계약업무 추진

사업개요

○ 나라장터시스템(G2B) 전자입찰 실시로 공정성 확보
○ 전자계약·전자청구 실시로 업무 효율화 및 계약자 편의 제공
○ 계약과정의 계약정보 공개로 투명한 행정구현

그동안 추진사항

(2018. 12. 28. 기준, 단위 : 건)

구 분	계	전자계약(G2B)			수의계약	발주계획 공개
		경쟁 입찰	소액 공고	종합 쇼핑몰		
2018년	1,998	128	68	580	1,222	4회 422건
2017년	2,133	154	84	671	1,224	4회 305건

분기별 향후계획

분 기	향 후 계 획	비 고
1분기	○ 공사, 용역, 물품계약 발주계획 공개 ○ 계약정보시스템을 통한 계약과정 공개	
2분기	○ 공사, 용역, 물품계약 발주계획 공개 ○ 계약정보시스템을 통한 계약과정 공개	
3분기	○ 공사, 용역, 물품계약 발주계획 공개 ○ 계약정보시스템을 통한 계약과정 공개	
4분기	○ 공사, 용역, 물품계약 발주계획 공개 ○ 계약정보시스템을 통한 계약과정 공개	

소요예산 : 10,284천원 [구비]

3 주민참여감독제를 통한 참여행정 구현

주민생활과 밀접한 공사에 대하여 주민참여 감독자를 위촉하여 주민의견 반영 및 불법·부당 행위의 근절로 공사의 투명성을 확보

사업개요

○ 사업기간 : 연중

○ 사업대상 : 3천만원 이상 주민생활과 밀접한 공사

○ 주민참여감독자 : 주민대표자(통장) 또는 주민대표자가 추천하는 자

○ 주요임무 : 공사 관련 주민 건의사항 전달 및 시공과정의 불법·부당 행위에 대한 시정건의 등

그동안 추진사항

○ 주민참여감독자 위촉

(명/천원)

계	2018년	2017년	2016년	2015년	2014년
25/2,300	7/700	3/220	5/220	6/580	4/580

분기별 향후계획

분 기	향 후 계 획	비 고
1분기	○ 주민참여감독 대상공사 : 3건 ○ 주민참여감독자 위촉 및 수당지급 ○ 주민참여감독자 교육 및 설문조사를 통한 개선방안 강구	
2분기	○ 주민참여 감독대상공사 : 3건	
3분기	○ 주민참여 감독대상공사 : 2건	
4분기	○ 주민참여 감독대상공사 : 2건	

소요예산 : 3,000천원 [구비]

4 2018 회계연도 결산 추진

2018 회계연도 결산을 실시하여 구 재정상태와 재정운영 결과를 제공하고 향후 효율적인 예산 편성과 집행의 기초자료로 활용

사업개요

○ 2018 회계연도 회계처리에 대한 예산 결산 및 재무결산 실시

그동안 추진사항

○ 2017 회계연도 결산 현황

[예산결산] (단위:천원)

구분	세입결산액	세출결산액	결산상 잉여금			
			계	이 월 액	보조금 사용잔액	순세계 잉여금
합 계	823,376,288	633,343,017	190,033,271	75,593,374	8,751,614	105,688,283
일반회계	748,752,032	611,091,812	137,660,220	58,726,821	8,615,711	70,317,688
특별회계	74,624,256	22,251,205	52,373,051	16,866,553	135,903	35,370,595

[재무결산] (단위:천원)

구분	자 산	부 채	순 자 산
금 액	2,558,591,192 (2조5585억9119만2천원)	46,819,054 (468억1905만4천원)	2,511,772,138 (2조5117억7213만8천원)

○ 결산 승인 : 2018. 9. 12. 【제1차 정례회의】

○ 결산 고시 : 2018. 9. 13.

전문가 및 구민 의견

○ 2017회계연도 재무제표는 결산검사결과 지방자치단체 회계기준에 관한 규칙 및 지방자치단체 재무회계 운영규정에 중대한 위반 사항 없음(서구 결산검사 담당 회계사)

분기별 향후계획

분 기	향 후 계 획	비 고
1분기	○ 재무재표 검토용역 계약(1월 초) ○ 결산담당자 직무교육 (1.9) ○ 예산외거래 자료 수집 (2.10일한) ○ 세입세출결산서자료수집 및 회계처리 검토 ○ 재무정보집계 및 세입세출결산서(안) 작성 ○ 재무제표(안) 작성 및 공인회계사 검토 완료(3.21일한)	
2분기	○ 결산검사 및 의회 결산승인 신청 (5.31일한) ○ 결산결과 공고(6월말)	
3분기		
4분기	○ 2019년 결산 전 자료 보정작업	

소요예산 : 60,020천원 [구비]

5 효율적인 공유재산 관리

공유재산의 관리·처분·대부·실태조사 등 체계적 운용으로 재산의 효율성 증대 및 지방재정 확충

사업개요

○ 공유재산 전반에 대한 실태조사 및 관리

○ 공유재산 매각 및 대부료 부과·징수를 통한 세외수입 증대

○ 공유재산 현황

(2018. 12월 기준)

구분	계		시유지		구유지	
	필지	면적(㎡)	필지	면적(㎡)	필지	면적(㎡)
토지	86	159,232.5	68	155,311	18	3,921.5

그동안 추진사항

○ 공유재산 및 시설물 공제가입 : 7,734건 / 322,158천원

○ 공유재산 매각 및 처분

- 보존부적합 토지(석남동 501-3) : 151,448천원
- 청산금(오류동 624-4) : 370,804천원

○ 공유재산 실태조사

- 조사기간 : 2018. 6월 ~ 2018. 10월 [5개월]
- 조사대상 : 4,237필지(6,076,848.34㎡)

○ 공유재산심의회 운영 : 총 5회

분기별 향후계획

분 기	향 후 계 획	비 고
1분기	○ 공유재산심의위원회 개최	
2분기	○ 공유재산심의위원회 개최 ○ 공유재산 실태조사에 따른 교육 실시 ○ 공유재산 실태조사	
3분기	○ 공유재산심의위원회 개최	
4분기	○ 공유재산심의위원회 개최 ○ 공유재산 실태조사 결과보고	

소요예산 : 410,620천원 (구비)

6 체계적인 물품 관리

체계적인 물품 관리를 통하여 사업수행에 필요한 물품을 취득 · 유지 · 보존 및 운용하고 적절한 물품 처분을 도모하여 행정의 생산성 향상 및 효율적인 행정서비스 제공

사업개요

○ 정수물품 취득 시 정수 배정, 취득물품 물품대장에 반영
○ 재물현황 관리를 위해 재물조사 실시
○ 부서 물품관리 전환 및 부서 통폐합으로 인한 물품이동 처리
○ 불필요한 물품 정리를 위한 불용물품 계획수립 및 처분
○ 물품 보유 현황

(2018. 12월 기준, 단위 : 점, 백만원)

구분	전체 물품		정수물품		일반물품	
	수량	가액	수량	가액	수량	가액
계	39,549	55,592	1,359	10,455	38,190	45,137

그동안 추진사항

○ 정수 물품 취득 시 예산 편성 전 정수배정 승인
- 2018년 제1회, 제2회 추가경정 예산 편성에 따른 정수 배정
- 2019년 본예산 편성에 따른 정수 배정

○ 2018년 정기 재물조사 실시
- 조사기간 : 2018. 8. 1. ~ 2018. 10. 15.
- 재물수(가액) : 39,094점(53,385백만원)

- 소모품 정비수 : 40,722점

○ 물품관리 전환 승인 및 조직개편에 따른 물품 이동 처리

- 물품관리 전환 요청 시 수시 승인
- 조직개편에 따른 물품 이동 처리
  · 2018. 4. 18일자 조직개편에 따른 물품이동 : 20,730건
  · 2018. 7. 1.일자 행정동 명칭변경에 따른 물품이동 : 2,224건

○ 2018년 물품 처분관리(불용처리) : 매년 2회(상 · 하반기)

- 2018년 불용처리 : 총 813점
  · 수의 매각 : 냉방기 등 76점(669,000원 매각대금)
  · 폐기 처리 : 작업용 의자 등 730점(2,970,000원 폐기수수료)
- 2018년 무상 양여 : 사랑의 그린 PC 34점

분기별 향후계획

분 기	향 후 계 획	비 고
1분기	○ 조직개편으로 인한 물품이동 처리 및 부서 물품관리전환 ○ 새올 물품관리 교육 실시	
2분기	○ 2019년 상반기 불용처분	
3분기	○ 2019년 하반기 불용처분	
4분기	○ 2020년 본예산 편성을 위한 정수 승인 ○ 전자태그시스템 유지보수 계약	

소요예산 : 11,038천원 (구비)

7 공용차량의 효율적인 관리

공용차량의 체계적인 관리로 안전성 확보 및 행정업무의 효율성 도모와 차량유지·관리 기준마련으로 예산낭비 사전예방

사업개요

○ 공용차량 보유 현황

(2018. 12월 기준, 단위 : 대)

기관별	계	승용차	승합차	화물차	특수차
합 계	153	73	10	46	24
구본청	93	42	9	19	23
의 회	3	2	1	0	0
보건소	9	6	0	2	1
출장소	6	2	0	4	0
동	42	21	0	21	0

그동안 추진사항

○ 자동차보험 일괄 가입 : 2018. 2. 22.

○ 운전자 안전교육 실시 : 2018. 6. 26.

○ 공용차량 취득 : 총 18대

○ 공용차량 불용(매각 및 폐차)처분 : 총 10대

○ 공용차량 유류공동구매제 실시 : 연중

○ 공용차량 주기적 점검정비 및 투명성 제고 : 연중

문제점 및 개선방안

○ 공용차량 운전자들의 관리소홀로 차량 노후 및 고장 발생

분기별 향후계획

분 기	향 후 계 획	비 고
1분기	○ 인천광역시 서구 공용차량 관리 규칙 일부개정규칙 공포 ○ 자동차보험 일괄 가입 ○ 자동차세 일괄 납부(연납) ○ 공용차량 전수조사 및 점검	
2분기	○ 공용차량 운전자 안전교육 실시 ○ 상반기 차량 불용 결정 및 처분	
3분기	○ 공용차량 대체 및 신규 취득	
4분기	○ 하반기 차량 불용 결정 및 처분	

소요예산 : 470,230천원 (구비)

8 정서진호 운영 · 관리

세어도 주민의 교통편의를 제공하고 선박의 정기적 점검을 통하여 안전사고 예방 철저

사업개요

○ 정서진호 현황

선질	톤수	속력	건조비용 (천원)	건조일	여객인원
강선	21톤	11노트	448,800	2008.12.31.	12명 (세어도주민, 일반인)

그동안 추진사항

○ 운항실적

(2018. 12월 기준, 편도)

구분	운항횟수	승선인원	운항 항로	운항시간
만석부두	434회	883명	· 세어도 ⇄ 만석부두	7~8km 40분
세어도 선착장	595회	5,223명	· 세어도 ⇄ 세어도선착장	1.7km 15분

* 만석부두 : 섬 주민만 이용 가능

○ 정서진호 선박 검사(정기검사) : 2018. 12. 6.

문제점 및 개선방안

○ 선장(선원)의 지시에도 불구하고 음주상태로 승선하는 사람이나 안전운항을 방해하는 사람들에 대한 강력한 제재 필요

분기별 향후계획

분 기	향 후 계 획	비 고
1분기	○ 정서진호 위탁·운영 계약 체결 ○ 정서진호 안전점검 및 종사자 안전교육 ○ 정서진호 1/4분기 민간위탁금 교부	
2분기	○ 유관기관과 합동 점검 ○ 정서진호 안전점검 및 종사자 안전교육 ○ 정서진호 2/4분기 민간위탁금 교부 및 1/4분기 민간위탁금 정산	
3분기	○ 정서진호 안전점검 및 종사자 안전교육 ○ 정서진호 3/4분기 민간위탁금 교부 및 2/4분기 민간위탁금 정산	
4분기	○ 정서진호 안전점검 및 종사자 안전교육 ○ 정서진호 4/4분기 민간위탁금 교부 및 3/4분기 민간위탁금 정산	

소요예산 : 129,895천원 (구비)

○ 인건비(선장, 선원) : 59,695천원

○ 운영비 : 70,200천원

Ⅳ 신 규 사 업

1 구청사 장애인 편의시설 개선공사

구청사 사무실 재배치 환경개선공사에 의하여 실·과별 사무실 위치가 변경됨에 따라 청사건물 내 장애인 편의시설을 정비하여 방문객 중 거동이 불편한 장애인에게 편의를 제공하고자 함

당위성

○ 인천광역시서구영조물등관리규정 제5조(관리자등의 의무) 제2항

○ 장애인·노인·임산부등의 편의증진보장에 관한 법률 제6조 및 제8조 및 제9조

사업개요

○ 위　　치 : 서구청(본관동, 별관동, 의회동, 제2청사)

○ 공사규모

- 스텐드형 촉지도(음성내장, STS판 700×600×1T) : 4개소
- 층별 촉지도(본관·별관 STS판 칼라 500×600×1T) : 9개소
- 층별 촉지도(제2청사 STS판 칼라 500×600×1T) : 14개소

전문가 및 구민 의견

○ 장애인·노인·임산부 등의 편의증진 보장에 관한 법률 제2조 제1항에 따라 편의시설의 구조, 재질 등에 관한 세부기준에 의거 장애인 편의시설 설치

분기별 향후계획

분 기	향 후 계 획	비고
1분기	❍ 공사계획 수립 및 설계	
2분기	❍ 공사시행(계약), 착공 및 준공 - 사업규모 : 층벽 벽부형 촉지판(23개소), 스텐드형 촉지도(4개)	
3분기		
4분기		

소요예산 : 21,850천원 (구비)

2 구청사 옥상 방수공사

구청사(본청사, 별관, 제2청사)의 옥상 방수공사를 실시하여 건축물의 안전성을 확보하고 민원인에게 안전한 청사시설 제공

당위성

○ 건축물 옥상 방수공사를 실시

- 건축물의 안전성을 확보하고 민원인에게 쾌적한 공공시설 제공
  - · 인천광역시서구영조물등 관리규정 제5조(관리자등의 의무) 제2항에 따라 시설물 유지관리 업무 추진

사업개요

○ 위 치 : 서구청(제2청사, 본관동)

○ 공사규모 : 옥상 바닥면적 850㎡

- 전체 바닥 면적 : 2,864㎡
  - · 2018년도 공사 : 바닥면적 959㎡(의회동, 본관·별관 일부)
  - · 2019년도 공사(예정) : 바닥면적 850㎡내외 (제2청사 430㎡내외, 본관동 420㎡내외)
  - · 잔여 공사 물량 : 바닥면적 1,055㎡내외

분기별 향후계획

분 기	향 후 계 획	비 고
1분기	○ 옥상방수 실시설계용역 시행 - 실시설계 및 옥상방수공법 및 자재 선정 - 예산액 : 5,000천원	
2분기	○ 옥상방수 시행 - 예산액 : 115,000천원	

소요예산 : 120,000천원 (구비)

세 무 1 과

보 고 순 서

Ⅰ. 일반현황 ------ 97

Ⅱ. 2019년도 주요업무 시행계획 [요약] ------ 103

Ⅲ. 주요사업

1. 지방세 환급액 지속적 관리 ------ 111

2. 효율적 세외수입 운영 및 징수율 제고 추진 ------ 113

3. 재산세의 안정적 부과 · 징수 ------ 115

4. 신속하고 강력한 체납처분 추진 ------ 117

5. 세입증대를 위한 체납차량 통합영치 ------ 119

Ⅰ 일 반 현 황

기구현황

세 무 1 과

세무행정팀 (8명)	세외수입팀 (4명)	재산세팀 (8명)	체납정리팀 (6명)	통합영치팀 (3명)
·구금고 관련 업무 ·자치법규 제개정 ·지방세 목표액 책정 및 징수전망분석 ·지방세입 집계 및 결산 ·지방세 OCR 소인처리 ·세무에 관한 제증명 발급 ·세정연감 작성 ·세정3.0관련 납세자 맞춤형 서비스추진 ·신용카드 수납관리 ·지방세 관련조례 제개정 ·채권현황 관리 및 보고	·세외수입자료체납정리 보고회 ·세외수입 관련 조례 제개정 ·세외수입 수납 관리 및 집계결산 ·세외수입 전산시스템 관리 ·수입증지 및 인증기 관리 ·보조금 관리 집계결산 ·세외수입 체납자 채권입류 및 재산조회	·재산세팀 업무 총괄 및 조정 ·재산세 부과 및 안내문 발송 ·건물 및 선박 등 시가표준액 결정 ·재산세 관련 조례, 규칙 제개정 ·재산세 관련 소송사무 수행	·지방세 체납정리계획 수립 ·자동차 및 부동산 압류 ·2차납세의무자 및 상속인 지정 ·법원경매 교부청구 ·관허사업제한 ·결손처분 및 사후관리 ·매출채권등체납처분 실시 ·고액체납자출국금지, 명단공개 ·회사정리, 개인회생 관련 체납정리 · 공공기록정보 등록	·체납차량 번호판 영치계획 수립 ·관내 자동차세 과태료 체납차량 번호판 영치 ·타 시도 자동차세 체납차량 번호판 영치 ·영치차량관리 ·과태료 징수촉탁 수수료 세입 및 지출 관리 ·자동차세 징수촉탁 수수료 세입 및 지출 관리

정·현원 현황

(단위:명)

구분	총원	정무직	일 반 직								별 정 직				일반 임기제
			소계	2급	4급	5급	6급	7급	8급	9급	별정5급	별정7급	별정8급	별정9급	
정원	30	30				1	7	14	6	2					
현원	29	29				1	9	14	5	-					
과원	△1	△1				-	2	-	△1	△2					

※ 휴직 1명 미포함

예산 현황

(단위:천원)

합 계	일반회계	특별회계	비 고
1,163,434	1,163,434	-	2018년도 대비: 27%증가

주요 현황 및 통계

◈ 2018년 지방세 부과 • 징수 현황

2018년 11월말 기준 (단위: 백만원,%)

구 분			목표액	부과액	징수액	결손	미납액	징수율	
								징수/목표	징수/부과
합 계			**737,162**	**784,602**	**743,561**	**845**	**40,196**	**100.9**	**94.8**
구세	**구 세 합 계**		190,034	200,074	179,902	584	19,588	94.7	89.9
	현년도	합 계	187,702	188,729	177,580	0	11,149	94.6	94.1
		등록면허세	22,948	21,196	21,116	0	80	92.0	99.6
		주민세(종업원분)	8,795	9,819	9,819	0	0	111.6	100
		주민세(재산분)	1,946	2,088	2,069	0	19	106.3	99.1
		재 산 세	154,013	155,627	144,576	0	11,050	93.9	92.9
	과년도 수입		2,333	11,345	2,322	584	8,439	99.5	20.5
시세	시 세 합 계		**547,128**	584,528	563,659	261	20,608	103.0	96.4
	현년도	합 계	547,128	576,058	566,737	0	9,321	103.6	98.4
		취 득 세	334,475	355,611	355,204	0	408	106.2	99.9
		주민세(균등)	3,274	4,230	3,589	0	641	109.6	84.8
		지방소득세	97,254	105,164	101,572	0	3,593	104.4	96.6
		자동차세	36,178	29,069	27,138	0	1,931	75.0	93.4
		지역자원시설세	22,074	23,259	22,561	0	698	102.2	97.0
		교 육 세	53,873	58,724	56,674	0	2,051	105.2	96.5
		폐지세목	-	0	0	0	0	0.0	0.0
	과년도 수입		-	8,470	-3,078	260	11,287	0.0	-36.3

◈ 2018년 세외수입 부과 • 징수 현황

2018년 11월말 기준 (단위: 백만원,%)

구 분		목표액	부과액	징수액	결 손	징수율
합 계	현년도(일반+특별)	101,634	103,505	93,677	-	90.5
	과년도(일반+특별)	3,320	42,746	5,483	2,233	12.8
일반회계	현년도	51,281	66,555	57,513	-	86.4
	과년도	2,470	36,444	4,592	2,100	12.6
특별회계	현년도	50,353	36,950	36,164	-	97.9
	과년도	850	6,302	891	133	14.1

구 분		목 표 액	부 과 액	징 수 액	결 손	징 수 율
총 계		104,954	146,251	99,159	2,234	67.8
일반회계	**소 계**	53,751	102,999	62,104	2,100	60.3
	경상적세외수입	34,236	34,932	34,344	-	98.3
	재산임대수입	141	242	162	-	67.1
	사용료수입	6,696	6,567	6,080	-	92.6
	수수료수입	9,550	11,009	10,989	-	99.8
	사업수입	2,019	351	350	-	99.7
	징수교부금수입	13,691	16,474	16,474	-	100
	이자수입	2,139	289	289	-	100
	임시적세외수입	19,515	68,067	27,760	2,100	40.8
	재산매각수입	5,550	6,072	6,072	-	100
	부담금	3,967	6,028	1,502	-	24.9
	과징금및과태료등	3,368	5,424	2,794	-	51.5
	기타수입	4,160	14,099	12,800	-	90.8
	지난년도수입	2,470	36,444	4,592	2,100	12.6
특별회계	**소 계**	51,203	43,252	37,054	133	85.7
	경상적세외수입	1,441	34,104	34,104	-	100
	사업수입	1,190	33,993	33,993	-	100
	이자수입	251	111	111	-	100
	임시적세외수입	49,761	9,148	2,950	133	32.2
	재산매각수입	47,091	-	-	-	-
	과징금및과태료등	1,700	2,838	2,052	-	72.3
	기타수입	120	8	8	-	100
	지난년도수입	850	6,302	891	133	14.1

◈ 지방세 체납액 징수 현황

2018년 11월말 기준 (단위: 백만원,%)

구 분		이 월 체납액 (A)	정 리 액			체납액 (A-B)	징수율 (C/A)	정리율 (B/A)
			합계(B)	징수액(C)	결손액			
총 계		764,876	744,406	743,561	845	20,470	97.21	97.32
구세	소 계	191,635	180,486	179,902	584	11,149	93.88	94.18
	등록면허세	21,232	21,152	21,141	11	80	99.57	99.62
	주민세(종업,재산)	12,026	12,007	11,998	9	19	99.77	99.84
	재 산 세	158,377	147,327	146,763	564	11,050	92.67	93.02
시세	소 계	573,241	563,920	563,659	261	9,321	98.33	98.37
	취 득 세	347,822	347,414	347,414	-	408	99.88	99.88
	주민세(균등)	4,255	3,614	3,614	-	641	84.94	84.94
	지방소득세	102,380	98,787	98,787	-	3,593	96.49	96.49
	자동차세	35,350	33,419	33,332	87	1,931	94.29	94.54
	지역자원시설세	23,860	23,162	23,089	73	698	96.77	97.07
	지방교육세	60,037	57,986	57,897	89	2,051	96.44	96.58
	폐지세목	-462	-462	-474	12	0	-2.60	100

◈ 위원회 현황

위 원 회 명	설치근거	제정일	위원수	구 성 인 원
지방세심의위원회	법 령	1999	15명	국장, 과・소장, 변호사, 법무사, 회계사, 세무사, 감정평가사
기부심사위원회	법 령	2006	12명	구청장, 부구청장, 국장, 과장, 기획예산실장, 출장소장, 바르게살기운동서구협의여성회장 ,주부환경전국연합회 인천서구지회장, 서부소방대연희 여성의용소방대장

Ⅱ 2019년도 주요업무 시행계획 [요약]

2018년도 주요업무 추진사항 및 2019년도 시행계획 [총괄]

구민과 함께하는 행복하고 살기 좋은 서구 건설을 위하여

- 우리 구의 안정적인 **자치 재원 마련과 세수 확충**
- 구민을 위한 **공평과세 및 신뢰세정 구현**

○ 자치재원 마련을 위해

2019년도 재산세는 금년(1,510억원)보다 6.6%(100억원) 증가한 1,610억원, 지난 과년도 구세수입(23억원)은 50.9%(12억원) 증가한 35억원, 세외수입(일반회계) 중 증지 판매수입은 무료로 발급되는 정부24 및 무인발급기의 활용 증가로 금년 (29억원)보다 20.6%(6억원) 감소한 23억원, 세외수입(일반회계) 지난 과년도 수입은 금년(24억원) 보다 136% 증가한 56억 7천9백만원 전망.

세외수입(각종 과태료(과징금), 부담금 등)은 국세·지방세 등의 조세와 달리 납세자의 납부의식이 취약하여 징수율이 현저히 낮은 실정.
납부의식고취를 위한 각종 홍보와 세외수입 체납에 대한자료 정비 및 단계별 체납 정리 계획 추진으로 구 자주재원 확보에 기여.
효율적 세외수입 운영을 위해 각 부서별 체납액을 총괄지원 실시하여 2019년도에는 금년도(1,000억 6,441만원) 보다 41.7% 증가한 1,417억 9,290만원을 징수.(*증가원인 : 도시개발사업에 따른 체비지 등의 재산매각수입 350억원 증가 등)

○ 세수 확충을 위해

2018년 체납자에 대한 부동산, 자동차, 각종채권 등 15,912건, 271억 4백만원을 압류하여 과년도 이월체납액 311억원 중 87억원을 징수하여 징수율은 28%로 전년 동기대비 2% 상승.

내년도에도 공공정보등록 및 관허사업제한 등 행정제제, 관외 거주 체납자에 대한 현지출장을 통한 적극적인 납부 독려 및 징수 활동을 실시.

체납차량 통합영치는 매일 2개동 씩 통합영치 단속 활동으로 하루 평균 5 ~ 60대의 영치단속(현장예고포함)과 7백만원 ~ 1천만원을 징수하였으며, 자동차 번호판 영치에 대한 반감과 낮은 납세의식의 어려움에도 불구하고 인천시 관내 단속대수 및 징수액 모두 1위를 하였음.

내년도에는 낙후된 영치장비를 교체하여 적극적인 단속 활동을 추진.

번호판영치실적(2018. 12. 25. 기준) (단위: 대, 백만원)

구 분	인천 관내순위	합 계		관 내		관 외		현장예고	
		대수	금액	대수	금액	대수	금액	대수	금액
단 속	1	7,646	16,182	772	2,118	149	208	6,725	13,856
징 수	1	3,430	2,089	1,194	780	137	98	2,099	1,300

○ 신뢰세정 구현을 위해

2018년도 지방세 환급 사업은 금년 11월 30일 현재 과오납금이 208억 7,220만원이 발생하였으나 207억 4,229만 3천원을 환급 조치하여 환급율은 99%이며 미지급분(1억 2,990만 7천원)에 대해서는 지속적으로 환급실시.

내년도 과세물건에 대한 공부자료 정비 및 실질 현장조사를 철저히 실시하여 과세누락 및 과오납금 발생을 최소화하여, 신뢰받는 세정 구현.

□ 2018년 주요역점사업 추진상 문제점 및 개선방안

○ 세입증대를 위한 체납차량 통합영치

- 문제점
  · 번호판 영치시스템 노후로 인하여 신규번호판및 각진 번호판의 인식이 불가하며, 적외선 장비 불량으로 지하주차장 및 야간 영치 시 번호판을 인식하지 못하는 어려움 발생.
- 개선방안
  · 차량 탑재 영치단속시스템 교체 : 2019년 1월초 교체 예정
  · 소요예산 : 22,000천원 (전액 구비)
- 기대효과
  · 1way(한쪽차선/카메라1대) 방식 카메라에서 2way(양쪽차선/카메라 2대) 방식으로 전환하여 단속차량의 이동 동선 축소
  · 인식 불가능한 번호판 감소 등, 효율적인 단속으로 단속 건수 증가

2019년도 주요역점사업 및 신규사업 추진계획

○ 효율적인 세외수입 운영 및 징수율 제고 추진

- 2019년 세외수입 징수목표액: 1,418억 원
- 지속적인 납부홍보 및 강력한 체납처분 추진으로 세외수입 체납액를 최소화
- 현년도 부과액 대비 90% 이상 징수(1,352억 원)
- 과년도 체납액 대비 15% 이상 징수(66억 원), 5% 이상 결손(22억 원)

○ 재산세의 안정적 부과·징수

- 목표액: 1,610억원
- 재산세 과세대장 자료의 철저한 관리 및 과세누락 등의 사전예방으로 공평과세 및 신뢰세정 구현.

○ 신속하고 강력한 체납처분 추진

- 체납정리 목표액(구세): 35억 원
- 지방세 체납자에 대한 신속하고 강력한 체납처분을 통하여 지방세 채권을 조기에 확보함과 동시에 체납액 최소화로 안정적인 자치 재원의 확충

○ 세입증대를 위한 체납차량 통합영치

- 추진목표액: 2,170백만원
- 자동차세 및 차량 관련 과태료 체납차량에 대한 통합영치 시스템 활용으로 지방세 체납 감소와 세입증대 및 재정 건전화 기여

Ⅲ 주 요 사 업

1 지방세 환급액 지속적 관리

주민 편익 중심의 지방세 운영을 위하여 납세자들이 오랫동안 찾아가지 않은 지방세 환급금의 적극적인 환급을 추진하여 납세자의 권익 보호를 통해 신뢰세정을 제고하고자 함

사업개요

○ 대　　상: 지방세 과오납 환급대상 중 미환급액

○ 기　　간: 연중

○ 목　　표: 환급발생액 대비 95%이상 지급

○ 주요내용

- 지방세환급금 환급신청 안내문 발송
- 지방세환급금 직권지급(자동이체, 지급계좌신청) 제도 이용
- 직권충당(체납액, 납세고지 지방세)
- 타 시·군·구 체납조회를 통한 압류 및 추심
- 미 환급액의 소멸시효 경과 분 처리

그동안 추진사항

○ 2018년 환급현황(2018. 11. 30. 기준)

(단위: 천원)

환급발생액		환급지급액		지급율 (%)
건수	금액	건수	금액	
57,353	20,872,200	53,578	20,742,293	99.4

○ 2018년 환급금 지급 세부 내역
- 전화 및 인터넷을 통한 계좌 신청: 25,900건/ 11,940,505천원
- 환급금 기지급계좌를 활용한 환급: 5,835건 / 494,874천원
- 환급안내문을 발송을 통한 지급: 16,352건 / 7,907,039천원
- 직권 충당 및 추심을 통한 환급: 5,409건 / 397,952천원
- 소멸시효 완성에 따른 잡수입 처리: 82건 / 1,923천원

문제점 및 개선방안

○ 5만원 미만의 미환급금이 3,212건 47,172천원으로 이는 환급금이 소액인 관계로 납세자의 관심소홀로 인해 환급 신청이 저조함

○ 소액 미환급금에 대하여 납세자의 기지급 계좌조회를 통해서 환급하거나 정기분 과세 및 체납 지방세를 확인하여 충당처리

분기별 향후계획

분 기	향 후 계 획	비 고
1분기	○ 미환급액 대상에 대하여 환급안내문 일괄 우편발송 ○ 지방세 정기분 등록면허세에 미환급금 충당	
2분기	○ 미환급액 대상에 대하여 환급안내문 일괄 우편발송 ○ 지방세 정기분 자동차세에 미환급금 충당	
3분기	○ 미환급액 대상에 대하여 환급안내문 일괄우편발송 ○ 지방세 정기분 재산세, 주민세에 미환급금 충당	
4분기	○ 미환급액 대상에 대하여 환급안내문 우편발송 ○ 지방세 정기분 재산세, 자동차세에 미환급금 충당	

소요예산 : 4,120천원(전액구비)

○ 환급금 안내문 제작 : 820천원

○ 환급금 안내문 우편 송달: 3,300천원

2 효율적 세외수입 운영 및 징수율 제고 추진

· 효율적 세외수입 운영을 위한 각 부서 체납액 총괄지원 실시
· 세외수입 체납에 대한 자료정비 및 단계별 체납정리계획의 적극적 추진으로 구 자주재원 확보에 기여하고자 함

사업개요

○ 2019년 세외수입 징수목표액: 1,418억 원
- 현년도 부과액 대비 90% 이상 징수(1,352억 원)
- 과년도 체납액 대비 15% 이상 징수(66억 원), 5% 이상 결손(22억 원)

○ 기간: 연중

○ 세외수입 부과 · 징수 현황(※주요현황 및 통계 참고)

○ 주요내용
- 징수율 제고를 위한 체납처분·결손 관리, 납부편의 운영
- 세외수입시스템 관리, 전부서 과징업무 및 직무교육 등 지원

그동안 추진사항

○ 부구청장 주재 체납정리보고회 개최 (6회)

○ 담당자 실무교육 실시(2회), 과세자료 정비(263백만원 감액) 등

○ 압류 및 결손처리

(2018. 1. 1. ~현재, 일반+특별회계)

압 류	부동산	채권(예금·급여)	자동차 · 건설기계
	569건	4,428건	26,887건
결 손	시효소멸	체납처분 중단(무재산)	
	4,813건 / 536백만원	4,550건 / 1,801백만원	

분기별 향후계획

분 기	향 후 계 획	비 고
1분기	○ 2019년 세외수입 체납정리계획 수립 ○ 세외수입 체납정리보고회 개최 ○ 체납고지서 일제 발송(전부서)	연중계속 실시 - 체납액 징수활동 (부동산·예금·차량압류 등) - 결손처분 (시효경과무재산)
2분기	○ 세외수입 체납정리보고회 개최 ○ 전문가 초빙 세외수입 담당자 실무교육 실시 ○ 체납정리 우수부서 평가 및 시상	
3분기	○ 세외수입 체납정리보고회 개최 ○ 전문가 초빙 세외수입 담당자 실무교육 실시 ○ 과세자료 · 압류내역 등 시스템 자료 정비	
4분기	○ 체납고지서 일제 발송(전부서) ○ 회계기말 도래에 따른 집중 체납정리 추진 ○ 세외수입 체납정리보고회 개최 ○ 체납정리 우수부서 평가 및 시상	

소요예산: 166,637천원(전액구비)

○ 세외수입시스템 유지보수 및 차세대시스템 구축: 68,166천원

○ 우수부서 시상금 및 징수포상금: 62,200천원

○ 전자예금압류시스템 사용료: 18,260천원

○ 고지서 제작 등 기타 사무관리비: 18,011천원

3 재산세의 안정적 부과 · 징수

재산세 과세대상 자료의 공부대사 · 현장조사 등 철저한 관리 및 재산세 감면과 과세누락 등의 사전 예방으로 조세저항을 최소화하여 공평과세 및 신뢰세정을 구현하여 징수율을 제고하고자 함.

사업개요

○ 2019년 재산세 징수 목표액: 1,610억 원(전년대비 6.6% 증가)
○ 기간: 연중

그동안 추진사항

○ 2018년도 재산세 징수액 1,445억 원(2018. 11. 30. 기준)
○ 2018년도 재산세 정기분 부과 · 징수: 7월, 9월
○ 2018년 재산세 주요 수시 부과현황
- 농지미사용 추징: 56건 / 64백만원
- 도시자연공원구역 지정에 따른 사권제한감면 제외: 25건 / 9백만원
- 지역자원시설세 중과누락 추징 : 970건 / 165백만원
○ 주택, 건축물, 토지 재산세 대장 일제 정비
- 소유권 이전 및 건축물 신 · 증축 입력
- 가설건축물 축조 및 철거 등 정비
- 토지이동 정비(신규, 합병, 분할 등)

문제점 및 개선방안

○ 신탁부동산에 대한 체납액 발생(1,043백만원)

- 수탁자(납세의무자)가 위탁자에게 신탁 부동산에 대한 재산세 안내 및 고지서 전달 누락으로 인한 체납발생.
  · 납세관리인 신청 안내 및 위탁자 주소지로 독촉고지서 발송을 통한 장기체납 예방 및 징수율 제고.

분기별 향후계획

분 기	향 후 계 획	비 고
1분기	○ 재산세 안정적 부과·징수 - 중과 및 비과세·감면자료 대사 및 정리 - 납세의무자 정비 - ARS응답시스템 도입 (39,600천원)	
2분기	○ 재산세 안정적 부과·징수 - 중과 및 비과세·감면자료 대사 및 정리	
3분기	○ 재산세 안정적 부과·징수 - 재산세 정기분 부과 및 징수 (목표액 : 1,610억원)	
4분기	○ 재산세 안정적 부과·징수 - 지방세심의위원회 개최 (1,680천원)	

소요예산: 41,280천원(전액구비)

○ ARS 응답시스템 도입 : 39,600천원

○ 지방세심의위원회 회의 참석수당: 1,680천원

4 신속하고 강력한 체납처분 추진

지방세 체납자에 대한 신속하고 강력한 체납처분을 통하여 지방세 채권을 조기에 확보함과 동시에 체납액 최소화로 안정적인 자치 재원의 확충에 만전을 기하고자 함.

사업개요

○ 체납정리 목표액(구세): 35억 원(전년대비 50.9%증가, 23억 원)

○ 대상: 독촉 고지 후 미납자에 대한 체납처분

○ 기간: 연중

그동안 추진사항

○ 주요 재산 압류 현황 (2018. 1. 1. ~ 11. 30.)

(단위: 건, 백만원)

구 분	합계 (건 / 금액)		부동산 (건 / 금액)		자동차 (건 / 금액)		기타 채권 (건 / 금액)	
압류	33,582	16,464	1,080	6,029	29,307	6,973	3,195	3,462
해제	33,725	14,520	1,479	6,826	27,765	7,088	4,481	606

○ 체납고지서 및 안내문 발송: 378,807건

분기별 향후계획

분 기	향 후 계 획	비 고
1분기	○ 지방세 체납정리 계획 추진 ○ 체납자에 대한 부동산, 차량, 채권 압류 강화 및 다각화 추진(연중 상시) - 부동산, 자동차, 국세·지방세·관세 환급금, 매출채권 및 급여, 예금, 보험금, 공탁금 압류	
2분기	○ 체납액 일제 정리기간 운영 - 1차 정리기간 : 4~6월 (2개월) ○ 관외 체납자 출장 조사 - 관외 거주 70만원이상 법인 및 개인 대상으로 실태 조사	
3분기	○ 고액체납자 행정제재 - 공공기록정보 등록, 명단공개, 관허사업제한, 출국금지 등	
4분기	○ 체납액 일제 정리기간 운영 - 1차 정리기간 : 10~12월 (2개월) ○ 고액체납자 행정제재 - 공공기록정보 등록, 명단공개, 관허사업제한, 출국금지 등	

소요예산: 81,375천원(전액구비)

○ 관외출장여비 : 11,400천원

○ 체납액 징수 포상금: 69,975천원

5 세입증대를 위한 체납차량 통합영치

자동차세 및 차량 관련 과태료 체납차량에 대한 전문적이고 효율적인 번호판 통합영치 운영으로 체납액 징수율 및 납세의식 제고 도모

사업개요

○ 2019년 추진목표

(단위: 대, 백만원)

구 분				비고
단속대수	체납액	단속대수 대비 징수대수	체납액 대비 징수액	
7,950	16,820	3,560	2,170	2018년대비 4%증가

○ 사업기간: 연중 운영

○ 사업내용

- 영치 대상: 자동차세 및 차량관련 과태료 체납차량
  · 자동차세 2회 이상 & 30만 원 이상 체납차량
  · 차량관련 과태료 30만 원 이상 & 체납일로부터 60일 경과 체납차량
- 특별 야간 영치 활동: 상반기(3~4월), 하반기(9~10월)
- 전국 번호판 일제 영치의 날 운영: 5, 12월

그동안 추진사항

○ 통합영치 누적 실적(2018. 12. 25. 기준)

(단위: 대, 백만원)

구 분	인천관 내 순위	합 계		관 내		관 외		현장예고	
		대수	금액	대수	금액	대수	금액	대수	금액
단 속	1	7,646	16,182	772	2,118	149	208	6,725	13,856
징 수	1	3,430	2,089	1,194	780	137	98	2,099	1,300

- 전년대비 징수액 177백만 원 증가(9.3%상승)

○ 주요 구별 단속 누적실적(2018. 12. 25. 기준)

(단위: 대, 백만원)

구 분	서구	미추홀구	연수구	남동구	부평구	계양구
순 위	1위	5위	6위	2위	4위	3위
단속대수	7,646	3,079	2,368	6,846	3,906	4,196
징수액	2,089	1,020	801	1,518	1,397	1,411

문제점 및 개선방안

○ 번호판 영치시스템 낙후로 인한 시스템 교체

- 현재상황: 신규번호판(ex. 05거04**), 각진 번호판 인식 불가 및 지하주차장 등 어두운 곳 번호판 인식 어려움 등
- 시스템교체 기대효과
  · 현재 1way 방식(카메라1대)에서 2way(카메라2대) 방식으로 전환하여 단속차량의 단속동선 축소 등 효율적인 단속활동 기대
  · 인식 불가능한 번호판 감소로 단속 건수 증가
- 예산: 22,000천원(전액구비)

분기별 향후계획

분 기	향 후 계 획	비 고
1분기	❍ 차량 탑재용 영치시스템 교체(1월 중) - 예산 22,000천 원 범위 내 ❍ 상반기 체납차량 야간 영치 집중 단속 운영(3~4월)	연중상시 영치단속 병행
2분기	❍ 상반기 체납차량 야간 영치 집중 단속 운영(3~4월) ❍ 상반기 전국 일제 영치의 날 운영(5월)	
3분기	❍ 하반기 체납차량 야간 영치 집중 단속 운영(9~10월)	
4분기	❍ 하반기 체납차량 야간 영치 집중 단속 운영(9~10월) ❍ 하반기 전국 일제 영치의 날 운영(12월)	

소요예산: 34,860천원(전액구비)

❍ 번호판 영치시스템 교체 : 22,000천원

❍ 번호판 영치시스템 유지보수 및 이동통신료: 9,000천원

❍ 번호판 영치관련 소모품 구입 및 수리 : 3,860천원

세 무 2 과

보 고 순 서

Ⅰ. 일반현황 ------ 125

Ⅱ. 2019년도 주요업무 시행계획 [요약] ------ 127

Ⅲ. 주요사업

1. 철저한 취득세·등록면허세 부과 관리 ------ 133

2. 지방소득세·주민세 징수율 제고 ------ 136

3. 자동차세·차량취득세·지역자원시설세 부과징수 ------ 139

4. 납세자와 소통하는 세무조사 실시 ------ 142

5. 개별주택가격조사 및 공시 ------ 144

Ⅳ. 신규사업

1. 지방세 납세자 편의시책 홍보 강화 ------ 147

Ⅴ. 현안사항

1. 지방소득세 독립세 전환에 따른 인력 충원 ------ 151

Ⅰ 일 반 현 황

기구현황

세 무 2 과

취 득 세 팀 (7명)	지 방 소 득 세 팀 (7명)	자 동 차 세 팀 (8명)	세 무 조 사 팀 (5명)
○세정일반 ○개인 취득세 -부동산 -회원권 -기타물건 ○등록면허세 -등록(부동산,법인) -면허(인·허가 등)	○지방소득세 -법인소득 -종합·양도소득 -특별징수 ○주민세 -균등분 -종업원분 -재산분	○자동차세 ○취득세 -차량,기계장비 ○등록면허세(등록) -차량,기계장비 ○지역자원시설세 -특정자원	○주택가격 조사 ○법인 취득세 -부동산 -과점주주 ○법인 세무조사 ○비과세·감면 조사

정·현원 현황

(단위:명)

구분	총원	정무직	일 반 직								별 정 직				일반 임기제
			소계	2급	4급	5급	6급	7급	8급	9급	별정5급	별정7급	별정8급	별정9급	
정원	29		29			1	7	13	6	2					
현원	28		28			1	7	13	6	1					
과원	△1		△1							△1					

※ 휴직1명 미포함

예산 현황 *(2019년 예산)*

(단위:천원)

합 계	일반회계	특별회계	비 고
620,942	620,942		2018년도 대비: 4.6%감

2018년 지방세 부과·징수 현황

2018. 11월말 월보 기준 (단위 : 백만원, %)

구 분			목표	부과	징수 2018.11 10월대비	징수 2017.11 전년11월대비	결손	미납	징수율 징수/목표	징수율 징수/부과
전 체 합 계			737,162	784,602	743,561 58,952	654,547 89,014	845	40,196	100.9%	94.8%
시세	시 세 합 계		547,128	584,528	563,659 51,739	481,149 82,510	261	20,608	103.0%	96.4%
시세	현년도	합 계	547,128	576,058	566,737 52,222	476,750 89,987	-	9,321	103.6%	98.4%
시세	현년도	취 득 세	334,475	354,983	354,576 42,749	286,661 67,915	-	408	106.0%	99.9%
시세	현년도	주민세(균등)	3,274	4,230	3,589 143	3,298 291	-	641	109.6%	84.9%
시세	현년도	지방소득세	97,254	105,164	101,572 3,814	89,238 12,334	-	3,593	104.4%	96.6%
시세	현년도	자 동 차 세	36,178	29,069	27,138 279	24,847 2,291	-	1,931	75.0%	93.4%
시세	현년도	지역자원시설세	22,074	23,259	22,561 654	19,821 2,740	-	698	102.2%	97.0%
시세	현년도	지방교육세	53,873	58,724	56,674 4,458	50,981 5,693	-	2,051	105.2%	96.5%
시세	현년도	폐 지 세 목	-	628	628 124	1,903 △1,275	-	-	-	100.0%
시세	과년도 수입		-	8,470	-3,078 △483	4,400 △7,478	261	11,287	-	-36.3%
구세	구 세 전 체		190,034	200,074	179,902 7,213	173,397 6,505	584	19,588	94.7%	89.9%
구세	현년도	합 계	187,702	188,729	177,580 6,979	169,960 7,620	-	11,149	94.6%	94.1%
구세	현년도	등록면허세	22,948	21,196	21,116 2,216	17,248 3,868	-	80	92.0%	99.6%
구세	현년도	주민세(종업·재산)	10,741	11,907	11,888 864	10,989 899	-	19	110.7%	99.8%
구세	현년도	재 산 세	154,013	155,627	144,576 3,899	141,723 2,853	-	11,050	93.9%	92.9%
구세	과년도 수입		2,333	11,345	2,322 234	3,437 △1,115	584	8,439	99.5%	20.5%

Ⅱ 2019년도 주요업무 시행계획 [요약]

2018년도 주요업무 추진사항 및 2019년도 시행계획 (총괄)

○ 세무2과는 취득세, 등록면허세, 주민세, 지방소득세, 자동차세, 지역자원시설세 등 지방세 부과·징수 업무를 수행하고 있습니다.

○ 2018년도에는 관내 활발한 개발사업과 대규모 아파트·오피스텔의 준공·입주 및 인구 유입에 따른 세원 증가로, 11월말 기준 전년도 동기대비 약 890억 원, 13.6%의 세수가 증가하였고, 지방세 부과·징수액 규모는 인천시 8개 구 가운데 1위수준 입니다.

○ 지방세원이 증가하는 만큼 지방세 행정수요도 급증하고 있어, 민원불편이 없도록 각종 납세자 편의시책 등을 추진하고 있으며, 2019년에도 아파트·오피스텔 4개 단지 3,887세대가 준공·입주 예정에 있는 만큼 과세자료 정비 등 지방세 부과징수 관리에 더욱 철저를 기하고, 성실납세 풍토 조성을 위한 세무조사에도 지속 노력하겠습니다.

○ 또한, 2019년 개별주택가격 공시업무는 국토교통부에서 실거래가 반영률 현실화와 고가주택 등의 가격 불균형 해소를 중점적으로 추진코자 진행 중이며 우리구 주택가격 업무도 이에 맞추어 추진하고자 합니다.

○ 2019년도 세입예산은 등록면허세, 주민세 등 지방세수입 35,085백원, 시세징수교부금 13,559백만원, 자동차 면허세 재정보전금 2,103백만원, 개별주택가격 공시지원 국고보조금 49백만원, 총 50,797백만원으로, 2018년 세입예산 47,529백만원 대비 6.8% 증가하였습니다.

○ 2019년도 세출예산은 620,942천원으로, 2018년도 세출예산 651,469천원 대비 4.6% 감소하였으며, 이는 2018년도 세무문서고 및 사무실 재배치 완료에 따른 자산취득비 감소가 가장 큰 요인이며, 2019년도에는 방문 민원인 편의를 위한 민원용 테이블 등을 추가 배치할 예정입니다.

2019년도 주요역점사업 및 신규사업 추진계획

○ 철저한 지방세 부과 관리 및 납세편의시책 홍보 강화

- 사업개요

· 지방세 부과징수의 철저한 관리를 통해 공평과세 실현 및 재정확보에 기여

· 각종 납부편의시책을 적극적으로 홍보하여 납세자 만족도 향상 및 징수율 제고에 노력

- 분기별 향후계획

분 기	향 후 계 획	비 고
1분기	❍ 정기분 등록면허세(면허) 부과·징수(1월) ❍ 2019년 연납 자동차세 부과(1월) ❍ 2018년도 제2기분 자동차세 독촉분 부과·징수(2월)	
2분기	❍ 독촉분 등록면허세(면허) 부과·징수(3월) ❍ 법인 지방소득세 확정신고·납부(4월) ❍ 종합소득분 지방소득세 확정신고·납부(5월) ❍ 2019년도 제1기분 자동차세 부과·징수(6월)	
3분기	❍ 재산분 주민세 신고·납부(7월) ❍ 균등분 주민세 부과·징수(8월) ❍ 2019년도 제1기분 자동차세 독촉분 부과·징수(8월)	
4분기	❍ 균등분 주민세 독촉분 부과·징수(10월) ❍ 2019년도 제2기분 자동차세 부과·징수(12월)	
연중	❍ 취득세·등록면허세 신고접수 ❍ 지역자원시설세(특자) 신고·납부 ❍ 취득세 과표 10억이상 취득법인 세무조사 ❍ 과점주주 관련 세무조사 ❍ 특별징수분 지방소득세 매월 10일 신고·납부 ❍ 양도소득분 지방소득세 신고·납부	

- 소요예산 : 413,510천원

· 지방세 고지서 제작, 홍보물 제작, 고지서 우편송달료 등

Ⅲ 주 요 사 업

1. 취득세팀 철저한 취득세·등록면허세 부과 관리

지방자치단체 운영 재원의 기초인 지방세 부과징수의 철저한 관리를 통해 공평과세를 실현하여 재정확보에 기여하고, 각종 납부 편의시책을 시행하여 징수율 제고 및 신뢰받는 지방세정 구현으로 구정발전에 기여하고자 함

과세현황 및 목표

(단위: 건, 백만원)

구분		2018년 11월말 월보기준				2017년 실적	
		목표	부과액	징수액	징수율	징수액	징수율
취 득 세		**334,475**	**354,983**	**354,575**	**99.9%**	**308,334**	**99.6%**
	부 동 산	280,234	310,487	310,106	99.9%	264,575	99.5%
등록면허세		**22,948**	**21,195**	**21,115**	**99.6%**	**18,942**	**99.7%**
	등 록	20,954	19,194	19,194	100.0%	17,180	100.0%
	면 허	1,994	2,001	1,921	96.0%	1,762	96.5%

징수율 제고를 위한 납세홍보 및 편의시책 운영

○ 정기분 세목의 납기내 징수율 향상을 위한 납세홍보 추진
- 2019년 지방세 신고납부 일정표, 안내 홍보물 배부(1월)
- 2019년 6~9월 자동차세·재산세·주민세 등의 정기분 세목 집중에 따른 통합 안내문 배포(6월)

○ 편리한 지방세 납부안내 적극 홍보
- 고지서 분실, 개인정보 노출 등 우편송달 제도의 한계 보완
- 고지서 없이 납부하는 금융앱 적극 안내
- 위택스, 인천시 이택스, 가상계좌 시스템 활용

○ 가정·청라지구 LH 분양토지 연부취득 대리신고제 지속 운영
- 취득자의 연부금 납부시마다 취득세 신고납부 불편 해소 노력
- LH와 업무협조를 통해 회차별 취득세 고지서 우편발송 처리
- 취득세 납부 후 명의변경 시 신청이 없어도 직권취소(환급)

은닉세원 발굴을 통한 세수확보 추진

○ 인·허가, 과태료 자료 보유기관으로부터 과세자료 수집

○ 등기이행의무 없는 취득세 과세대상 조사
- 골프회원권, 위반·가설 건축물, 미등기전매, 지목변경 등

○ 상속재산 중점관리로 세원누락 근절
- 상속인 조사 후 신고납부 사전안내 및 기간 경과자 추징
- 고의 취득세 탈루를 위한 상속 중간생략등기 점검

친절한 취득세·등록면허세 신고안내 민원서비스 제공

○ 취득세 및 등록면허세(등록·면허) 민원창구의 효율적 업무처리
- 검단지역 인·허가사항에 대해 검단출장소 업무협조로 민원불편 해소
- 복잡한 사항(상속·증여·판결 등)은 내부에서 상담처리→창구혼잡 최소화
- 연계 시스템을 활용한 민원인의 종이문서 제출 감소
- 취득세 직접신고(세무대리인 미선임)자에 대한 협의서 작성, 구비서류, 감면규정 등 상세하고 친절한 민원안내 실시

아파트·오피스텔 준공 취득세 관리 철저

○ 2019년 관내 아파트·오피스텔 4개 단지 준공 및 입주

○ 세액 과소신고, 허위감면 등에 대한 검증 실시

○ 분양 등 세입 추계액 : 3,887세대 / 시·구세 330억원

입주시기		지역	단지수	세대수	취득세	등록면허세
2019년	상반기	청라	2	2,384	173억원	13억원
	하반기	청라	2	1,503	139억원	5억원

분기별 향후계획

분 기	향 후 계 획	비 고
1분기	❍ 취득세, 등록면허세 신고접수 ❍ 정기분 등록면허세(면허) 부과·징수	연중
2분기	❍ 취득세, 등록면허세 신고접수 ❍ 독촉분 등록면허세(면허) 부과·징수	연중
3분기	❍ 취득세, 등록면허세 신고접수	연중
4분기	❍ 취득세, 등록면허세 신고접수	연중

2. 지방소득세팀 지방소득세 · 주민세 징수율 제고

과세현황 및 목표

(단위: 건, 백만원)

구분		2018년 11월말 월보기준				2017년 실적	
		목표	부과액	징수액	징수율	징수액	징수율
지방소득세		97,254	105,165	101,571	96.6%	89,237	96.1%
	종합소득	13,636	15,888	13,633	85.8%	12,070	83.7%
	양도소득	10,752	9,790	9,109	93.0%	10,288	95.0%
	법인소득	41,757	47,713	47,352	99.2%	39,786	98.8%
	특별징수	31,109	31,774	31,477	99.1%	27,093	99.2%
주민세(시세)		3,274	4,230	3,589	84.8%	3,298	83.2%
주민세(구세)		10,741	11,907	11,888	99.8%	10,989	98.2%

정확한 과세자료 조사를 통한 지방소득세 부과징수

○ 사업개요

- 납세의무자 : 소득세 및 법인세 납세의무가 있는 자 (종합소득분, 양도소득분, 법인소득분, 특별징수분 지방소득세)
- 자진신고한 과세표준, 세액 및 세율 등의 적정성 판단과 과세자료 조사

○ 추진사항

- 법인지방소득세 확정신고(4월) · 납부 홍보
- 종합소득분 지방소득세 확정신고(5월) · 납부 홍보
- 특별징수분 지방소득세 매월 10일 신고 납부 안내
- 양도소득분 지방소득세 신고납부 안내
- 지속적인 과세자료 조사를 통한 미신고 · 미납부 등의 누락 세원 직권고지 및 사후관리(부과취소·철회 등)

정기분 주민세 부과징수

○ 사업개요

- 납세의무자(개인균등분, 개인사업장분, 법인균등분 주민세)
  · 개인 : 8월 1일 현재 서구에 주소를 둔 개인 및 사업장을 둔 개인
    ※ 「부가가치세법」에 직전년도 부가가치세 과세표준액이 4,800만원 이상
  · 법인 : 8월 1일 현재 서구 관내에 사무소 또는 사업소를 둔 법인
- 2019. 8. 16. ~ 8. 31.까지 「주민세 정기분 납부의 달」로 적극적인 홍보를 통해 주민의 납세편익 도모 및 징수율 제고 추진

○ 추진사항

- 정기분 주민세 납부 홍보 안내 : 현수막 게첩, 구·동홈페이지 게시 및 안내문 발송(관내 금융기관, 아파트관리소 등)
- 사후관리 : 반송분 고지서 주민전산망 등을 이용한 재발송 및 본점 전출, 사업장 폐업 등 법인, 개인사업장의 체납자 현황 전수조사 하여 부과취소 · 철회 확행

주민세(재산분, 종업원분)의 자진신고납부 홍보 및 안내 강화

○ 사업개요

- 납세의무자(재산분 주민세, 종업원분 주민세)
  · 재 산 분 : 매년 7월 1일 현재 사업주(연면적 330㎡ 초과인 사업장)
  · 종업원분 : 종업원에게 급여를 지급하는 사업주
    (월 급여 총액 1억 3,500백만 원 초과-2016년 개정)
- 자진신고 납부하는 주민세(재산분, 종업원분)의 홍보 및 안내를 바탕으로 징수율 제고 추진

○ 추진사항

- 서구 관내 사업장에 주민세(재산분) 안내문 발송
- 구·동 홈페이지 및 전광판, 구정소식지 등 홍보 협조 요청
- 과세대장 및 각 종 연계자료 조사를 통한 미신고·미납부 사업장의 직권고지 및 사후관리

분기별 향후계획

분 기	향 후 계 획	비 고
1분기	❍ 특별징수분 지방소득세 매월 10일 신고·납부 ❍ 양도소득분 지방소득세 신고·납부	
2분기	❍ 법인지방소득세 확정신고(4월)·납부 ❍ 종합소득분 지방소득세 확정신고(5월)·납부	
3분기	❍ 재산분 주민세(7월) 신고·납부 ❍ 균등분 주민세 부과·징수	
4분기	❍ 균등분 주민세 독촉분 부과·징수	

3. 자동차세팀 자동차세·차량취득세·지역자원시설세 부과징수

과세현황 및 목표

(단위: 건, 백만원)

구분	2018년 11월말 월보기준				2017년 실적	
	목표	부과액	징수액	징수율	징수액	징수율
취득세(차량)	53,086	42,561	42,539	99.9%	40,468	99.9%
자 동 차 세	36,178	29,072	27,141	93.4%	34,134	83.5%
지역자원시설세 (특정자원분)	7,211	6,581	6,581	100.0%	6,483	100.0%

자동차세 부과징수

○ 사업개요

- 연납분(1,3,6,9월) 자동차세 부과
- 정기분(6,12월) 자동차세 부과
- 매매, 말소 등 변경에 따른 수시분 자동차세 부과

○ 추진사항

- 자동차세 징수
  - · 2018년 1월 연납분 : 135억원 / 71,054건
  - · 2018년 6월 정기분 : 135억원 / 129,163건
  - · 자동차세 수시분 : 6억원 / 19,877건
- 자동차세 감액 : 8억원 / 15,343건

분기별 향후계획

분 기	향 후 계 획	비 고
1분기	❍ 2019년도 1월 연납 자동차세 부과 ❍ 2018년도 제2기분 자동차세 독촉분 부과·징수	
2분기	❍ 2019년도 제1기분 자동차세 부과·징수	
3분기	❍ 2019년도 제1기분 자동차세 독촉분 부과·징수	·
4분기	❍ 2019년도 제2기분 자동차세 부과·징수	

차량 취득세·등록면허세 부과징수

❍ 자동차의 전국 무관할 민원처리 현황 : 교통민원과, 엠파크

(단위: 건)

구분	2018. 11월말 기준			2017년 결산		
	계	취득세	등록면허세	계	취득세	등록면허세
과세건수	196,202	140,152	56,050	220,460	155,720	64,740

❍ 사업개요

- 차량 취득 시 취득세·등록면허세 신고 접수 처리
- 차량 취득세 감면신청에 따른 사후관리 실시
  · 매매용 차량 취득세 감면 후 2년 내 매각여부 확인, 장애인
  · 국가유공자 감면요건 충족 여부 확인 등

❍ 추진사항 (2018. 11월말 현재)

- 차량 취·등록세 신고 접수 처리 : 64,292백만원 / 196,202건
- 구조변경 미신고, 자동차매매업자 감면 후 폐차 및 보유 등 수시부과 : 144백만원 / 426건

지역자원시설세(특정자원) 부과징수

○ 화력발전소별 과세 실적

(2018년 11월말 기준, 단위 : 백만원)

합 계		포스코	남부발전	서부발전	중부발전
징수액	6,576	3,156	1,076	925	1,419
발전량	219억kwh	105억kwh	36억kwh	31억kwh	47억kwh

○ 사업개요

- 지역의 균형개발 및 수질개선·수자원보호 등에 필요한 재원과 소방시설, 오물처리시설 등 공공시설에 필요한 비용확보
- 화력발전을 하는 자, 지하수(세차장, 목욕탕, 공장 등)를 채수하는 자는 매월 사용분을 다음달 10일까지 신고·납부

○ 지방세법, 지방재정법 개정 진행사항

- 세율조정 : 0.15원 >> 0.3원(현행) >> 1.0원 (원자력과 동일)
  : 행안위 계류중
- 과세대상 추가 : 천연가스(연수구), 폐기물,석유정제.저장(서구)
  : 행안위 계류중
- 지방재정법 개정 : 지역자원시설세 65% 자치구로 배분
  : 20대 국회 계류중

(현행 : 인천광역시 35%, 옹진군 65%, 서구 : 징수교부금 3%)

※ 법 개정 시 우리 구 조정교부금 : 42억원(기존징수교부금 2억원), 2017년도 기준

4.세무조사팀 납세자와 소통하는 세무조사 실시

2019년 세무조사는 납세자와 소통하고 협업하는 자세로 지방세 탈루 은닉, 불성실 신고, 비과세·감면 자료의 적정여부에 대한 세무조사 실시로 지방재정확충에 기여하고, 성실신고·납세 분위기를 조성하여 공평과세를 실현하고자 함.

사업개요

○ 대규모 과세물건 보유 및 감면 법인에 대한 기획조사
○ 취득세 과세표준 10억 이상 고액 취득 법인 조사
○ 비과세·감면 유예기간이 있는 부동산 취득자에 대한 세무조사
○ 재산세, 주민세, 지방소득세 등 전세목 적정 과세여부 조사

그동안 추진사항

○ 취득세(부동산 분야) 세무조사 실적

(2018년 11월 말 기준) (단위: 건,백만원)

구 분	검토사항	건수	세액
합 계		181	2,765
법인 취득세 조사	· 신설법인, 본지점 설치에 따른 중과세 조사 · 금융비용 등의 과세표준 누락사항 점검	99	673
기업 감면사항 조사	· 벤처기업, 물류단지, 지식산업센터 등 조사 · 용도외 사용, 감면기간 내 소유권 이전	55	1480
과점 주주	· 과점주주의 주식 취득 후 미신고	20	291
감면조사 임대사업·보육시설	· 임대사업자 등록, 의무임대기간 준수 · 종교, 단체 등의 감면 조사	7	321

2019년 세무조사 추징 목표

(단위: 건, 백만원)

2018년 실적		2019년(목표)	
추징 건수	추징세액	조사대상 건수	목표 세액
181	2,765	250	2,500

분기별 향후계획

분 기	향 후 계 획	비 고
1분기	❍ 취득세 과표 10억이상 취득법인 세무조사 ❍ 과점주주관련 세무조사	연중
2분기	❍ 취득세 과표 10억이상 취득법인 세무조사 ❍ 과점주주관련 세무조사	연중
3분기	❍ 취득세 과표 10억이상 취득법인 세무조사 ❍ 비과세 · 감면에 대한 적정성 조사	연중
4분기	❍ 취득세 과표 10억이상 취득법인 세무조사 ❍ 비과세 · 감면에 대한 적정성 조사	연중

5.세무조사팀 개별주택가격조사 및 공시

매년 공시하는 표준주택가격을 기준으로 개별주택 특성을 조사하여 가격산정 후 한국감정원의 검증을 받아 주택 소유자의 의견수렴과 부동산가격공시위원회의 심의를 거쳐 결정·공시하여 국가 및 지자체의 과세기준 자료 활용과 주택시장의 가격 정보 등에 제공하고자 함

사업개요

○ 조사기준 : 매년 1월 1일, 6월 1일 (년 2회)
○ 조사대상 : 서구 관내 단독주택 약 9,200호
○ 조사내용 : 토지 - 용도지역 등 18개 항목
건물특성조사 - 건물구조 등 20개 항목

그동안 추진사항

○ 1월1일기준 개별주택 특성조사 및 전산자료 정비
○ 2019년 표준주택 선정 및 공시업무 추진 : 460호

2019년 추진일정

구 분	1월 1일 기준	6월 1일 기준
조사대상주택 특성조사	12. 3. ~ 1. 14.	5. 2. ~ 6. 28.
가격 산정 및 검증	1. 21. ~ 3. 13.	7. 2. ~ 7. 29.
가격열람 및 의견제출	3. 15. ~ 4. 4.	8. 9. ~ 8. 28.
개별주택가격 결정·공시	4. 30.	9. 30.
공시가격열람 및 이의신청	4. 30. ~ 5. 30.	9. 30. ~ 10. 30.
개별주택가격 조정공시	6. 26.	11. 27.

소요예산 : 93,728천원 (국고보조 49,100 구 44,628)

○ 기간제 근로자 보수, 감정평가사 검증수수료, 홍보비 등

Ⅳ 신 규 사 업

1 지방세 납세편의시책 홍보 강화

각종 지방세 납세편의시책 홍보를 강화하여 납세자 만족도 향상 및 납기내 지방세 징수율 제고에 노력

당위성

○ 자동차세, 주민세 등 정기적으로 과세되는 지방세목의 홍보는 주로 각 세목을 기준으로 해당 월에 집중되어 실시되고 있음
→ 납세자에 대한 체계적인 지방세 종합 안내 제공 필요

○ 정기분 부과 시 통화량 집중에 따른 적절한 대응방안 필요

사업개요

○ 납세자가 쉽게 접근 가능한 지방세 납부 홍보수단 지속 발굴

○ 지방세 연간일정 탁상달력 비치
- 각 실·과·소·동에 지방세 연간일정 탁상달력 배부(2018.12월)
- 민원인이 잘 볼 수 있는 민원창구 등에 비치하여 지방세 납부 홍보 효과

○ 연간 지방세 일정표 리플릿 제작(2월)
- 개인과 사업자의 2019년 월별 지방세 신고납부 일정 표시
- 서구 홈페이지 지방세 상담코너, 마을세무사 제도 홍보

○ 과세가 집중되는 2019.6~9월에는 4개 세목 통합안내문으로 납부홍보를 실시하여 예산절감 및 홍보효과 증대 기대

○ 통화대기중 홍보 컬러링 사용
- 지방세 납부방법 및 문자메시지 상담번호 안내하여 납세편의 제공

분기별 향후계획

분 기	향 후 계 획	비 고
1분기	❍ 연간 지방세 일정표 리플렛 제작 및 배부 ❍ 정기분 세목별 납부홍보 (서구SNS, 전광판, 포스터 등)	
2분기	❍ 하반기 정기분 4개 세목(자동차세, 재산분 주민세, 균등분 주민세, 재산세) 통합안내문 제작 및 배부 ❍ 정기분 세목별 납부홍보 (서구SNS, 전광판, 포스터 등)	
3분기	❍ 정기분 세목별 납부홍보 (서구SNS, 전광판, 포스터 등) ❍ 지방세 통합안내 홍보물 제작 및 배부(L홀더, 메모지함 등)	
4분기	❍ 정기분 세목별 납부홍보 (서구SNS, 전광판, 포스터 등)	

소요예산 : 26,252천원 (전액구비)

❍ 세목별 홍보 안내문, 지방세 서식, 현수막 제작 비용 등

V 현 안 사 항

1 지방소득세 독립세 전환에 따른 인력 충원

2020년부터 독자적 과세체계로 개편되어 운영될 지방소득세 과징 업무 수행을 위해 담당 인력을 충분히 확보하여 납세자 불편을 최소화하고 정확하고 공정한 세정업무를 구현하고자 함.

사업개요

○ 주요내용

- 개인지방소득세 독자신고 전환은 법정사항이자 국정과제로, 납세자의 불편 없는 안정적인 제도 정착을 위해 지자체 지방소득세 담당인력 충원 필요

○ 추진시기 : 2019년 ~

○ 인력현황

- 지방소득세팀 : 지방소득세, 주민세 업무 담당자 7명으로 구성

○ 사업근거

- 행정안전부 지방세정책과-3860(2018.10.1.) 및 인천광역시 세정담당관-13881(2018.10.12.)호
- 「지방세법」 부칙(2014.1.1. 법률 제12153호) 제13조

○ 요구내용

- 필요인력 : 15명(붙임 참고)

기초	세무서 인력비례 (a)	지방소득세 업무량비례 (b)	2개조합 (c)=(a+b)/2	특별징수 정산인력 (d)	총소요 인력 (e)=(c+d)	현행 인력 (f)	필요인력		연도별충원계획		
							소수점 (e-f)	조정 (x<1⇒0, X>1=반올림)	'19년	'20년	'21년
서구	16.7	19.5	18.1	1.0	19.1	4	15.1	15	8	4	3

· (산정근거) 국세(소득세)와 지방소득세 업무를 고려하여 시군구별 인력산정

① 국세와 유사한 업무 : (세무서 인력 비례* + 지방소득세 업무량 비례**)/2

* 관할 세무서별 소득세 · 법인세 인력 고려,

** 지방소득세 부과건수에 비례

② 지방소득세 고유 업무 : 특별징수분 지방소득세 정산업무*

* 총 처리건수와 1인당 처리건수를 고려하여 시 · 군 · 구별 배분

- 인력 필요성

· 개인지방소득세 납세의무자는 납세자 수가 많고, 전자신고율도 법인에 비해 낮아 개인들이 직접 지자체에 방문하여 신고할 것으로 예상

※ 특히, 소득세의 경우 영세사업자 등이 직접 신고하는 경우가 많아 신고처리 시간이 많이 소요(평균 30~40분)

⇒ 납세자의 원활한 신고 상담이 이루어지지 않을 경우, 장시간 신고대기로 인해 대규모 집단민원 발생 우려

· 지방소득세는 신고세목으로 납세자들의 자진신고 이후 신고 적정성 검증 및 사후관리가 다른 부과세목에 비해 행정인력이 많이 소요

⇒ 지방소득세 담당자가 부족할 경우 신고세액에 대한 검증 부실로 인해 자치단체 세수 누락 발생 우려

향후계획

○ 2019년 상반기에 현재의 지방소득세팀을 주민세팀과 지방소득세팀으로 분리하여 세목별 담당자의 전문성을 강화하고, 2019년 하반기에 인력 충원을 통하여 2020년 본격적인 지방소득세 독립세 전환을 대비하고자 함.

참고 1 지방소득세 독립세 전환 필요인력 산정방식

□ 필요인력 산정방식

○ **(산정 방식)** 지방소득세 독립세 전환('14년~)에 따른 개인·법인지방소득세 신규업무 처리를 위해 지자체의 총 소요인력을 산정 후 현재인원에서 차감

○ **(필요인력) 1,194명**(기초: 1,175명, 광역 : 19명)

- **(기초)** 필요인력(1,175명) : 총 소요인력(1,925명)에서 현재인원(783명)을 차감 후(1,142명) 소수점 등 조정
- **(광역)** 필요인력(19명) : 시도별 1명씩*(다만, 서울·경기 2명)

* 시도별 해당 기초자치단체의 신고업무지원, 교육, 점검 등 업무 고려

총 소요인력 산출

총 소요인력 산출 기준
① 국세와 유사한 업무
② 지방소득세 고유 업무

▼

지자체별 인력배분

① 국세와 유사한 업무 기준
- 세무서 인력 비례(50%) + 지방소득세 업무량 비례 (50%)

② 지방소득세 고유 업무 기준
- 특별징수 정산 제도('16년~) 신설
※ 총 처리건수와 1인당 처리건수 고려하여 시·군·구별 배분

(기초) 필요인력 1,175명
- 필요인력 1 이하인 경우 ⇒ 1명
- 필요인력 정수가 아닌 경우 ⇒ 반올림

(광역) 필요인력 19명
- 시도별 1명(다만, 서울·경기 2명)
※ 해당 기초지자체의 업무비중을 고려하여 '19년 우선 배정

▼

연도별 충원

연도별 인력 배정(총 1,194명)
⇒ ('19년) 686명, ('20년) 273명, ('21년) 235명
- '19년 모든 지자체 1명씩 우선 배분 (다만, 광역 중 서울·경기 2명)
※ ('19년~'20년) 종합소득분(82%) vs 양도·퇴직 소득분(18%) 업무 비중
('19년) 종합소득분 신고(70%) vs ('20년) 사후관리(30%)업무 비중 고려

참고 2 개인지방소득세 독자신고 연도별 인력 충원 계획

□ 연도별 신규 추진업무 및 인력충원 계획

○ 국민 수용성을 고려한 소득종류별 단계적 전환방식 추진

- **종합소득세**는 **'20년**, 방문신고율이 높고 연중 상시 신고가 발생하는 **양도·퇴직소득세**는 **'22년** 시행

※ (납세자) 종소 633만명(89%), 양소 79만명(11%) / (세수) 종소 26조(66%), 양소 14조(34%)

○ **종합소득분 및 양도·퇴직소득분**의 **업무 비중***을 **고려**하여 **연도별 충원 추진**

※ ('19년~'20년) 종합소득분(82%) vs ('21년)양도·퇴직소득분(18%) 업무 비중
('19년) 종합소득분 신고(70%) vs ('20년) 사후관리(30%) 업무 비중

< 연도별 신규 추진업무 및 인력 충원 계획 >

1단계 : 종합소득분(82%)		2단계 : 양도·퇴직소득분(18%)
신고 사전 준비(70%)	독자신고 시행(30%)	신고 사전 준비
'19년 : 686명	'20년 : 273명	'21년 : 253명
ㅇ 납세자 **신고안내 등 홍보 추진**(상·하반기) - 관내 세무법인 등 세무대리인 대상 교육 실시 - 지역언론, 매체 등을 통한 대주민 홍보 실시 ㅇ 독자신고 대비 **담당자 교육**(상·하반기) ㅇ 납세자 **신고지원 센터 개설** 및 직원 교육(하반기) ㅇ 소득세 **신고운영** 및 과세체계 등 **업무 숙지** ㅇ 세무서 **신고현장 방문** 등 벤치마킹 실시(상/하반기) ㅇ 소득세 과세자료(소득자료, 증빙서류 등) 공유 확대에 따른 **과세자료 수집·관리** ㅇ **간편신고 납부방안 추진** - 지자체별 전화(ARS) 신고납부 체계 구축 - 신고지원센터 구축 등	ㅇ **신고운영 준비**(1~4월) - 납세자 홍보 및 신고지원센터 운영 등 - 방문신고 대비 접수창구 마련 - 비상운영체계 구축 - 업무매뉴얼 숙지 등 ㅇ **확정신고 운영**(5월) - 지방소득세 신고서 접수 - 신고분 자료 전산입력 - 민원상담 등 신고지원 ㅇ **신고 적정성 검토**(6~8월) ㅇ **미신고과소신고 추징**(9~12월) ㅇ **수정신고, 경정청구 접수**, 세액 **결정·경정**(수시) ㅇ 이의신청 등 **불복청구**(수시) ㅇ 비과세감면 **사후관리**(수시)	ㅇ 납세자 **신고안내 등 홍보 추진**(상·하반기) - 관내 세무법인 등 세무대리인 대상 교육 실시 - 지역언론, 매체 등을 통한 대주민 홍보 실시 ㅇ 독자신고 대비 **담당자 교육**(상·하반기) ㅇ 소득세 **신고운영** 및 과세체계 등 **업무 숙지** ㅇ 부과·징수·감면 등 **조례개정 추진**(하반기) - 신고서, 첨부서류 등 반영, 공제·감면 등 특례정비

참고 3 개인지방소득세 독자신고 지자체 필요인력

□ 광역지자체 필요인력 : 19명(각 1명. 단 서울·경기는 2명 / '19년 전원 충원)

○ 해당 기초 지자체의 **업무비중**을 **고려**하여 차등 배분

- 지방소득세 과세건수 2백만 건 이상 지역 : 서울·경기 ⇒ 2명
- 그 외 15개 광역자치단체 ⇒ 1명

□ 기초지자체 필요인력 : 1,175명

※ (세종) 광역 외 기초자치체로 별도 필요인력 산정

(단위 : 명)

기초	세무서 인력비례 (a)	지방소득세 업무량비례 (b)	2개조합 (c)=(a+b)/2	특별징수 정산인력 (d)	총소요 인력 (e)=(c+d)	현행 인력 (f)	필요인력		연도별충원계획		
							소수점 (e-f)	조정 (x<1⇒0, X>1⇒반올림)	'19년	'20년	'21년
합계	1818.6	1907.1	1862.9	63.0	1,925.9	783.3	1142.6	1,175	667	273	235
인천 소계	86.1	111.7	98.9	2.0	100.9	31.9	69.0	70	39	16	15
중구	4.5	5.1	4.8		4.8	3.1	1.7	2	1	-	1
동구	2.0	2.3	2.2		2.2	2.3	-0.2	1	1	-	-
남구	11.3	13.8	12.6		12.6	4	8.6	9	5	2	2
연수구	9.9	14.9	12.4		12.4	4	8.4	8	4	2	2
남동구	14.5	20.2	17.4	1.0	18.4	4	14.4	14	8	3	3
부평구	13.2	19.8	16.5		16.5	5	11.5	12	7	3	2
계양구	8.8	11.7	10.3		10.3	3	7.3	7	3	2	2
서구	16.7	19.5	18.1	1.0	19.1	4	15.1	15	8	4	3
강화군	2.7	2.4	2.6		2.6	1.5	1.1	1	1	-	-
옹진군	2.5	2.0	2.3		2.3	1	1.3	1	1	-	-

민 원 봉 사 과

보 고 순 서

Ⅰ. 일반현황 ------ 159

Ⅱ. 2019년도 주요업무 시행계획[요약] ------ 161

Ⅲ. 주요사업

1. 구민중심의 친절 민원서비스 제공 ------ 167

2. 무인민원발급기의 지속적인 운영 ------ 170

3. 민원편의를 위한 여권업무 추진 ------ 172

4. 표준 기록관리시스템(RMS) 2.0 전환 ------ 173

5. 신속 · 정확한 가족관계등록 사무처리 ------ 174

Ⅳ. 신규사업

1. 친절동아리 구성 및 운영 ------ 179

Ⅰ 일 반 현 황

기구현황

민 원 봉 사 과

민원여권팀 (14명)	기록물관리팀 (3명)	가족관계등록팀 (4명)
통합민원 발급	기록물 이관·보존·활용	가족관계등록 신고·접수
여권 접수,심사,교부	표준기록관리시스템 운영	신원조회
민원 접수 및 상담	중요기록물 DB구축	가족관계등록기록
전직원 친절교육	행정정보 공개제도 운영	채무불이행자명부 관리
공인등록 및 관리	공공우편물 관리	

정·현원 현황

(단위:명)

구분	총원	정무직	일 반 직								연구직
			소계	3급	4급	5급	6급	7급	8급	9급	
정 원	21		21			1	4	3	8	4	1
현 원	21		21			1	4	8	3.5	3.5	1
과 원	-		-			-	-	5	△4.5	△0.5	-

※ 육아휴직 4명 현원 미포함

예산 현황

(단위: 천원)

합 계	일반회계	특별회계	비 고
685,944	685,944	-	18년도 대비: 132,214

주요 현황 및 통계

◈ 위원회 현황

위 원 회 명	설치근거	제정일	위원수	구 성 인 원
민원조정위원회	법령	2015.	변동	총무국장, 감사실장, 관련과장, 외부전문가
정보공개심의회	법령	2012.	7명	총무국장, 당연직과장, 외부전문가
기록물평가심의회	법령	2008.	5명	민원봉사과장, 심의대상 많은 부서 주무팀장, 외부전문가

Ⅱ 2019년도 주요업무 시행계획 [요약]

2018년도 주요업무 추진사항 및 2019년도 시행계획 (총괄)

- 민원여권팀

○ 민원봉사과는 “모든 구민이 만족할 때까지” 라는 목표아래 전직원이 민원을 응대하고 있으며, 민원서비스 만족도 향상을 위하여 월별·분기별 민원 처리 분석을 실시하고, 친절도 모니터링 실시와 유기한 민원을 대상으로 마일리제 평가를 실시하며, 친절서비스 교육을 실시하는 등 친절도 향상을 위하여 최선을 다하고 있음.

○ 아울러, 2018년도에 석남역사, 경서동경로당, 가좌2동 행정복지센터, 온누리병원 등 4개소에 무인민원발급기를 신규 설치하여 민원서비스를 향상시키는데 기여하였음.

○ 또한, 구민 만족을 위하여 매주 화요일마다 저녁 9시까지 민원실을 연장운영하고, 여권 등기수령을 통하여 편의를 도모하였으며, 각종 상속재산을 한 번에 확인할 수 있는 안심상속 원스톱 서비스를 제공하였음.

○ 2019년도 보완·발전사항으로, 그 동안 월별·분기별 민원처리 분석현황을 확인한 결과, 해당부서에서 민원 감소를 위하여 지속적인 노력을 기울여 왔음에도 불구하고, 민원이 감소되지 않음에 따라 **분석현황 및 결과를 차트화 하여 보다 체계적으로 관리**를 해 나가겠으며,

○ 친절도 모니터링의 경우 2018년도 까지는 일정기간(약 2개월간)을 정하여 실시하였지만, 2019년도에는 직원의 친절도는 물론 **고객의 만족도까지 연중 모니터링을 실시**하여 연간결과를 도출해 내겠음.

○ 아울러, 그 동안에는 민원요구가 있을 경우에만 무인민원발급기를 설치하였으나, 2019년도에는 사전 수요조사 실시

결과를 바탕으로 하여 선제적으로 설치함으로써 동 민원담당 공무원의 업무부담을 줄일 뿐만 아니라, **원거리 민원을 해소**하여 구민의 만족도를 극대화하겠음.

※설치예정 : 구청로비 교체(1대), 석남, 가정권역(2~3대)

- 기록물관리팀

○ 2018년도에는 분산되어 보존하고 있는 준영구이상 기록물을 안전하고 체계적인 집중관리를 위해서 신설된 제2기록관으로 중요기록물 이송 및 서가재배치사업을 추진하였으며,

○ 현재 기록관 보유기록물 총 64,741권 중 중요기록물 25,860권을 전산화하여 신속한 기록정보서비스를 제공하고 있음.

○ 2019년도에는 전자정부 표준 프레임워크가 반영된 표준 기록관리시스템 2.0전환을 추진함으로써 사용자 편의성이 보강되고 보안성이 강화되어 보다 선진화된 기록정보서비스를 제공할 것임.

- 가족관계등록팀

○ 신속·정확한 가족관계등록사무 처리를 위하여 2018년 상·하반기에 가족관계등록 담당자 직무교육을 실시하였으며, 사망신고 시 상속재산을 한번에 조회할 수 있는 안심상속 원스톱서비스홍보를 통한 주민편의 제공서비스 향상을 위해 지속적으로 노력하고 있음.

○ 2019년에도 인사발령시 신속한 담당자 직무교육을 통하여 가족관계등록 업무를 보다 신속하고 정확하게 처리하고, 처리결과 SMS의 신속한 알림 및 지속적인 안심상속 원스톱서비스 홍보를 통한 주민편의 도모 및 향상된 민원서비스 제공을 위해 노력하겠음.

Ⅲ 주 요 사 업

1 구민중심의 친절 민원서비스 제공

선제적 민원서비스 제공을 통하여 구민중심의 민원행정을 추진함으로써 구민만족도 극대화 도모

사업개요

○ 친절마인드 향상 및 친절도 제고를 위한 전직원 친절교육, 친절도 모니터링, 만족도 조사 실시

○ 민원처리 기간 단축을 통한 신속한 민원서비스 제공 ⇒ 민원처리 마일리지제 운영

○ 인센티브 제공으로 신속성 및 친절도 향상 도모

그동안 추진사항

○ 친절서비스 교육 실시

- 대상 : 전직원(공무직, 비정규직 포함)
- 일시 및 장소
  - ▶ 상반기 : 2018. 5. 9(수) 15:00~1700 인천시청 대회의실
  - ▶ 하반기
    - ⇒ 1차 : 2018. 12. 14(금) 09:00~11:00 서구청 지하대회의실
    - ⇒ 2차 : 2018. 12. 14(금) 13:30~15:30 서구청 지하대회의실

○ 친절도 모니터링 실시

- 대상 : 구 산하 전직원
- 기간 : 2018. 9. 17. ~ 11. 15(60일간)
- 방법 : 전문기관 용역(전화, 방문)

○ 친절봉사 유공공무원 발굴
- 대상 : 6급이하 공무원
- 인원 : 분기별 7명(연간 28명)

○ 민원처리마일리지제(평가) 실시
- 평가대상기간 : 2018. 1. 1 ~ 2018. 11. 30.(11개월간)
- 대상기관 : 구 산하 전 기관
- 대상사무 : 처리기간 2일 이상의 유기한 민원 중 서식민원

문제점 및 개선방안

○ 문제점
- 친절도 모니터링의 경우 기간(약 2개월)이 정해져 있어 그 기간 동안에만 일시적으로 친절한 경향을 보임.

○ 개선방안
- 2019년도에는 직원의 친절도는 물론 **고객의 만족도까지 연중 모니터링을 실시**하여 연간결과를 도출할 계획임.

분기별 향후계획

분 기	향 후 계 획	비 고
1분기	○ 2019년도 친절도 및 고객 만족도 실시계획 수립 ○ 친절도 및 만족도 조사실시 ○ 1분기 친절봉사 유공공무원 발굴표창	
2분기	○ 친절도 및 만족도 조사실시 ○ 상반기 직원 친절서비스 교육 실시 ○ 2분기 친절봉사 유공공무원 발굴표창	
3분기	○ 친절도 및 만족도 조사실시 ○ 3분기 친절봉사 유공공무원 발굴표창	
4분기	○ 2019년도 친절도 및 고객 만족도 실시결과 보고 ○ 하반기 직원 친절서비스 교육 실시 ○ 4분기 친절봉사 유공공무원 발굴표창 ○ 민원처리마일리제(평가) 실시	

소요예산 : 46,500천원 (구 46,500천원)

○ 직원 친절서비스 교육 : 3,000천원

○ 친절도 모니터링 및 만족도 조사 : 28,000천원

- 조사용역비 : 20,000천원
- 포상금 : 8,000천원

○ 친절봉사 유공공무원 : 14,000천원

○ 민원처리마일리지제 : 1,500천원

2 무인민원발급 서비스의 지속적인 운영

업무시간 외 무인민원발급 서비스 제공으로 구민의 행정욕구 충족 및 편의 증진

사업개요

○ 무인민원발급기 운영 : 19개소 20대 (구청사 2대) (주민등록 등 86종)

설치장소		설치일	운영시간	발급 현황 (발급건수)	
				2017년	2018년 (12월현재)
합계				157,898	191,035
1	검단출장소	2002. 12. 20.	08:00-22:00	9,705	9,122
2	서구청 현관(1호)	2005. 08. 30.	00:00-24:00	16,561	17,816
3	서구청 현관(2호)	2009. 02. 09.		10,543	11,812
4	가좌동 M-PARK	2011. 07. 11.	08:00-22:00	12,734	12,228
5	가좌2동 우체국	2011. 07. 29.		4,965	5,150
6	신현원창동 행정복지센터	2011. 09. 30.		11,961	13,235
7	공항철도 검암역사	2011. 10. 15.	07:00-23:00	4,231	2,284
8	검단탑병원	2012. 03. 12.	08:00-22:00	3,599	3,777
9	청라2동 행정복지센터	2012. 07. 09.	06:00~24:00	12,774	16,761
10	청라1동 행정복지센터	2014. 04. 28.	08:00-22:00	21,939	27,204
11	검암경서동행정복지센터	2014. 10. 01.		21,475	25,982
12	청라5단지(실외)	2015. 11. 26.		3,037	3,505
13	당하동 행정복지센터	2016. 03. 09.		14,979	16,856
14	검단지식산업센터	2016. 11. 01.		1,610	2,383
15	가좌1동 행정복지센터	2017. 04. 10.		3,598	5,685
16	서인천세무서	2017. 04. 27.	[평일] 08:00-21:00 [휴일] 08:00-12:00	4,187	7,759
17	지하철2호선 석남역사	2018. 01. 04.	08:00-22:00	-	2,572
18	경서동 경로당	2018. 06. 11.		-	3,419
19	가좌2동 행정복지센터	2018. 06. 11.		-	2,730
20	온누리병원	2018. 11. 8.		-	755

그동안 추진사항

○ 인천지하철2호선 석남역사 운영개시 : 2018년 1월 4일
○ 인천 서구경서동 경로당 운영개시 : 2018년 6월 11일
○ 가좌2동 행정복지센터 운영개시 : 2018년 6월 11일
○ 검단 온누리병원 운영개시 : 2018년 11월 8일

문제점 및 개선방안

○ 문제점
- 그 동안은 민원의 요청에 의하여 설치함에 따라 운영개시까지 기다리는 기간(2개월) 민원인의 불편함이 있었음.
- 아울러, 관내 무인발급기의 설치대수가 날로 늘어나고 기기가 노후화 됨에 따라 교체설치비 및 관리비 증액이 불가피함.

○ 개선방안
- 매년 말 사전 수요조사를 실시하여 선제적으로 설치함으로써 동 민원담당 공무원의 업무부담을 줄일 뿐만 아니라, **원거리 민원을 해소**하여 구민의 만족도를 극대화 할 계획임.
- 최초 설치할 경우 관공서와 거리 및 이용량 등을 신중하게 고려하여 설치할 계획임.

분기별 향후계획

분 기	향 후 계 획	비 고
1분기	○ 무인민원발급기 설치예정 장소 확인 및 관계기관 협의 ○ 무인민원발급기 설치계획 수립 등	
2분기	○ 무인민원발급기 설치완료 - 구본청 로비 발급기 교체 설치(1대) - 성민병원 등 신규설치(2~3대)	
3분기	-	
4분기	-	

소요예산 : 158,720천원 (구 158,720천원)

3 민원편의를 위한 여권업무 추진

신속하고 정확한 여권발급·교부를 통한 민원 편의 도모 및 고객 만족 행정 서비스 실천

사업개요

○ 외교부 여권업무 대행으로 여권 행정업무(접수, 심사, 교부) 수행
- 여권접수 3명<일반2, 시간선택제2>, 심사 1명, 교부 1명

○ 구민만족을 위한 연장 민원실 운영(매주 화요일 18:00~21:00)

그동안 추진사항

구 분	2015년	2016년	2017년	2018년	비고
여권발급량	28,367건	35,529건	42,445건	41,288건	
구 세외수입 (여권발급수수료의 22%)	209,782천원	260,537천원	313,111천원	306,614천원	

※ (2018년) 1일 평균 발급건수 : 169건

분기별 향후계획

분 기	향 후 계 획	비 고
1분기	○ 여권발급 민원수요 충족을 위한 여권행정보조원 채용·운영 - 2019년 1월 기간제 근로자 채용	
2분기	○ 여권 등기수령 제도의 지속적 홍보로 민원편의 도모	
3분기	○ 여권발급 민원수요 충족을 위한 여권행정보조원 채용·운영 - 2019년 7월 기간제 근로자 채용 예정	
4분기	○ 여권 등기수령 제도의 지속적 홍보로 민원편의 도모	

소요예산 : 41,300천원 (국 41,300천원)

4 표준 기록관리시스템(RMS) 2.0 전환

표준 기록관리시스템(RMS) 1.0은 비표준 프레임워크로 최신 IT환경에 부합하도록 표준 기록관리시스템(RMS) 2.0으로 전환함으로써 기록정보자원의 철저한 관리 및 선진 기록관리 체계 마련

사업개요

○ 국가기록원 전자정부 표준 프레임워크가 적용된 표준 기록관리시스템 2.0전환으로 보안성 강화 및 사용자편의성 보강

- 표준 기록관리시스템(RMS) 1.0*은 특정업체의 비공개 프레임워크 및 구형 실행 환경(Java 1.4) 사용 중으로 사용자 불편, 유지보수 어려움이 지속되고 있음(* RMS(1.0)은 기능개선 및 배포 중단 상태)

그동안 추진사항

○ 표준 기록관리시스템(RMS) 2.0 설치 가능한 WAS 교체

- 계약기간 : 2018. 10. 15 ~ 2018. 11. 14
- 계약금액 : 10,661천원
- 업 체 명 : ㈜정원엔시스

○ 표준 기록관리시스템(RMS) 2.0 전환을 위한 국가기록원에 CD 요청 : 2018. 12. 26.

분기별 향후계획

분 기	향 후 계 획	비 고
1분기	○ 표준 기록관리시스템 2.0 전환 계획 수립 ○ 유지보수업체와 협의 후 2.0 전환 설치 - 문서보존포맷 변환엔진, 장기보존포맷변환 엔진, 기타 연계 모듈 업그레이드	

소요예산 : 504,714천원 (구 504,714천원)

5 신속 · 정확한 가족관계등록사무 처리

출생 · 혼인 · 사망 등 가족관계의 발생 및 변동사항 등록에 있어 신속 · 정확한 처리 및 안심상속 원스톱 서비스를 통한 민원 편의 도모 및 고객만족 서비스 제고

사업개요

○ 신속 · 정확한 민원처리를 위한 가족관계등록 담당자 직무교육 실시

○ 가족관계등록부 오류 · 누락사항 지속적인 정비

○ 각종 상속재산을 한번에 확인할 수 있는 안심상속 원스톱서비스 홍보

※ 가족관계등록 인구현황

[기준 : 2018. 12월]

구 분	가족관계등록부 인구수	제적부 인구수	비 고
인구수	110,883명	122,030명	

그동안 추진사항

○ 가족관계등록사건 처리현황【총34종】

구 분	총계	출생	혼인	사망	이혼	친권	개명	등록부 정정	기타
2017년	10,746	2,732	2,206	1,582	1,066	860	866	912	522
2018년 11월	10,254	2,774	2,328	1,665	975	785	679	633	415

○ 가족관계등록 처리 SMS 알림 : ‘17년 8,899건 / ’ 18년 9,211건

○ 가족관계등록 담당자 직무교육 실시 : ‘18. 2. 9.(상반기), 10.12.(하반기)

○ 안심상속 원스톱서비스

- 2017년 실적【신청: 897건, 홍보물(화일) 제작: 1550개, 예산 1,000천원】
- 2018년 실적【신청: 1,207건, 홍보물(화일) 제작: 1800개, 예산 1,500천원】

분기별 향후계획

분 기	향 후 계 획	비 고
1분기	○ 상반기 가족관계등록 담당자 직원교육 실시	
2분기	○ 안심상속 원스톱서비스 홍보물품 제작·배부 - 소요예산 : 1,500천원	
3분기	○ 하반기 가족관계등록 담당자 직원교육 실시	
4분기	○ 2019년 가족관계등록담당자 업무연찬회 실시	

소요예산 : 152,418천원 (국 150,918천원 구 1,500천원)

○ 가족관계등록 민원처리 : 11,302천원(국비)
○ 가족관계등록사무지원 : 21,220천원(국비)
○ 가족관계등록담당자 인건비 : 118,396천원(국비)
○ 안심상속 원스톱 서비스 : 1,500천원(구비)

Ⅳ 신 규 사 업

1 친절동아리 구성 및 운영

직원을 구성원으로 하는 친절동아리를 구성 운영하여 직원 스스로 문제점을 도출하고 해결방안을 모색함으로써 조직 내 친절문화 확산

당위성

○ 불친절한 민원이 도처에서 발생하고 있음에 따라 문제점이 무엇인지 직원 스스로 찾아내고 해결방안을 모색함으로써 조직 내 친절 문화를 확산해야 할 필요가 있음.

사업개요

○ 분기별 친절 유공공무원을 기본 구성원으로 하여 운영

○ 미팅을 통한 사례를 발굴하고, 친절 우수기관을 비교시찰 등 벤치마킹을 통한 개선방안 연구 ⇒ 장기적으로 전직원을 참여시킴으로써 '전직원의 친절강사화'를 목표로 함

○ 직원 소통아카데미 및 확대간부회의 등 회의 시 우수사례 전파

분기별 향후계획

분 기	향 후 계 획	비 고
1분기	○ 2019년도 친절동아리 추진계획수립 - 추진인원, 활동계획, 인센티브 등 검토 및 계획수립	
2분기	○ 2019년도 친절동아리 본격 활동 - 미팅, 사례수집 및 발굴, 비교시찰 등	
3분기	○ 2019년도 친절동아리 본격 활동 - 미팅, 사례수집 및 발굴, 비교시찰 등	
4분기	○ 2019년도 친절동아리 본격 활동 - 미팅, 사례수집 및 발굴, 비교시찰 등 ○ 2019년도 친절동아리 활동 정리 - 결과보고, 사례집 제작 및 전파(직원교육 등)	

소요예산 : 비예산

토지정보과

보 고 순 서

Ⅰ. 일반현황 ------ 183

Ⅱ. 2019년도 주요업무 시행계획 [요약] ------ 185

Ⅲ. 주요사업

1. 부동산 거래질서 확립 ------ 193

2. 토지소유권 보호를 위한 합리적 지적제도 운영 ------ 196

3. 개별공시지가 결정・공시 ------ 198

4. 개발부담금 부과・징수 ------ 200

5. 도로명주소 생활문화 정착 추진 ------ 202

6. 지적재조사 사업 ------ 204

Ⅳ. 신규사업

1. 시천검암지구 지적재조사 사업 ------ 209

Ⅰ 일 반 현 황

기구현황

토지정보과

토지관리팀 (5명)	지적팀 (4명)	지가정보팀 (4명)	새주소팀 (4명)	지적재조사팀 (5명)
○ 부동산중개업 ○ 부동산실거래 ○ 외국인토지취득 ○ 부동산실명법	○ 측량성과검사 ○ 토지이동정리 ○ 공유토지분할 ○ 소유권변동 자료정리 ○ 부동산행정정보 일원화 ○ 비법인등록번호	○ 개별공시지가 결정·공시 ○ 토지특성조사 및 지가산정 ○ 개발부담금 부과징수 ○ 부동산가격공시 위원회	○ 도로명 및 건물번호부여 ○ 새주소 홍보 ○ 도로명 주소 고지·고시 ○ 국가기초구역 ○ 국가지점번호 ○ 상세주소 관리	○ 지적재조사사업 ○ 경계결정·조정관리 ○ 세계측지계좌표변환 ○ 한국토지시스템 (KLIS)운영 ○ 도시계획 등재 ○ 건물통합정보 ○ 지적전산자료 활용한 대국민 서비스

정·현원 현황

(단위:명)

구분	총원	정무직	일 반 직								별 정 직				일반 임기제
			소계	2급	4급	5급	6급	7급	8급	9급	별정5급	별정7급	별정8급	별정9급	
정원	24		24			1	5	10	6	2					
현원	23		23			1	6	9	6	1					
과원	△1		△1			-	1	△1	-	△1					

※ 파견 1명(시설6급 홍성대) 미포함

예산 현황 *(2019년 예산)*

(단위:천원)

합 계	일반회계	특별회계	비 고
1,110,577	1,110,577	-	2018년도 대비: 30.9%감

주요 현황 및 통계

◈ 위원회 현황

위 원 회 명	설치근거	제정일	위원수	구 성 인 원
서구부동산가격공시위원회	법령	‘90	14	부구청장, 총무국장, 토지정보과장, 건설과장, 건축과장, 세무2과장, 관련 전문가
개발부담금 체납정리위원회	법령	‘06	6	부구청장, 총무국장, 토지정보과장, 세무1과장, 관련전문가
도로명주소위원회	법령	‘07	10	부구청장, 총무국장, 토지정보과장, 건설과장, 관련전문가
공유토지분할위원회	법령	‘12	9	판사, 총무국장, 토지정보과장, 해당동장, 등기관, 관련전문가
지적재조사위원회	법령 및 조례	’13	10	구청장, 총무국장, 토지정보과장, 도시개발과장, 해당동장, 구의원 및 관련전문가
경계결정위원회	법령 및 조례	‘13	10	판사, 총무국장, 토지정보과장, 도시개발과장, 해당동장, 구의원 및 관련전문가

Ⅱ 2019년도 주요업무 시행계획 [요약]

2018년도 주요업무 추진사항 및 2019년도 시행계획 (총괄)

○ 우리 토지정보과는 지적에 관한 법정업무를 처리함에 있어 구민의 입장에서 친절하고 신속·정확한 업무처리를 통한 지적행정의 신뢰성을 제고하기 위해 연중 노력 중에 있습니다.

- 지속적인 지도·점검 및 신속한 중개업무 처리, 부정 거래신고에 대한 정밀조사 등을 통해 공정하고 투명한 부동산 거래질서 확립을 추진하고 있으며,

- 신속하고 정확한 지적측량성과 검사 및 소유권변동자료 정리, 측량기준점 일제조사, 토지이동현황 일제조사 등의 토지이동 정리를 통하여 구민의 재산권 보호에 기여하고 있습니다.

- 또한 매년 실시하는 개별공시지가 결정 업무는 타구대비 높은 지가 현실화율로 최근 3%대 상승률을 유지하는 등 정부시책에 의거 현실화율을 반영하고자 하며,

- 개발부담금 부과·징수 또한 매년 급격히 부과건(액)이 증가하고 있으나 세수누락 및 체납이 발생하지 않도록 노력 중에 있으며,

- 도로명 주소의 생활문화 정착 추진을 위해 도로명판, 이면도로 바닥 설치 등 주민들의 왕래가 많은 지역을 우선적으로 설치하여 구민 생활 편의 제고에 적극 노력하고 있습니다.

- 지적 재조사사업을 통해 토지의 실제 현황과 불일치한 지적공부의 등록사항을 바로잡아 토지를 효율적으로 개발·활용하고 토지거래 및 건축 시 경계를 분명히 할 수 있으며 현재 대곡1지구, 대곡2지구 및 금곡1지구는 지적재조사사업 완료되었고, 왕길1지구는 경계결정 되었습니다.

○ 2018년에는 행정안전부 도로명주소 우수기관으로 선정되어 기관표창을 수상하였습니다.

○ 우리 서구의 청라, 가정·루원 및 검단신도시 등 개발사업이 증가함에 따라 민원발생량도 폭증하여, 부동산 가격담합 문제 발생 및 개발부담금이 매년 약 100%씩 증가함에도 불구하고 징수·체납 전담 인력의 부족, 지적재조사 사업 시 소유자간 경계 다툼 등 업무 처리 과정에서 현실적인 어려움도 있으나, 구민의 입장을 대변하고 지적행정의 신뢰성 확보를 위해 각 담당자들이 꾸준히 노력하고 있습니다.

○ 2019년도에도 꾸준하고 지속적인 중개업소 관리 및 지적업무 처리는 물론, 세수 누락 방지를 위해 개발부담금 부과내역을 이중으로 검토하고, 도로명 주소의 인식전환을 위한 연령대 별 맞춤형 교육 및 홍보를 실시할 예정이며, 지적재조사 사업의 추진 중에 발생하는 분쟁사항에 대해서는 적극적인 중재와 대화를 통해 원만히 해결하고자 노력할 예정입니다.

2019년도 주요역점사업 및 신규사업 추진계획

○ 시천・검암지구 지적재조사사업

- 당위성

· 시천·검암지구를 사업지구로 지정해 토지의 활용가치 제고 및 지역경제를 활성화 하고, 지적공부를 새롭게 디자인하여 행복한 삶의 터전을 만드는 국가사업

- 사업개요

· 시천·검암 지적재조사사업지구는 실제현황이 형태 없이 불규칙한 지역으로 토지분쟁 등 경제적 손실이 크고 활용가치가 떨어져 구민의 부담을 최소화하고자 사업지구로 선정

- 문제점 및 개선방안

· 토지소유자의 지적재조사사업에 대한 관심 부족 및 경계 침범으로 인한 소유자간 다툼이 발생

· 현황대로 지적도를 조정하여 경계분쟁지역을 해소하고, 지적재조사사업에 대한 홍보활동 강화

- 구민 의견

· 현실경계와 지적경계를 일치하여 새로운 지적도 작성 요청

- 분기별 향후계획

분 기	향 후 계 획	비 고
1분기	○ 사업지구 지정신청 → 시 토지정보과 ○ 지적측량수행자 선정 및 고시	
2분기	○ 지적기준점 측량 및 설치 ○ 일필지 조사 및 토지소유자 입회하에 현황측량	
3분기	○ 필지별 경계조정 작업(토지소유자 의견 청취) ○ 임시경계점 표지 설치	318필지
4분기	○ 경계확정안에 대한 의견제출서 송부 ○ 의견제출에 대한 경계조정 및 협의 ○ 경계결정을 위한 경계결정위원회 개최	

- 소요예산 : 76,559천원(국비 76,559천원)

Ⅲ 주 요 사 업

1 부동산 거래질서 확립

부동산중개사무소의 지도·점검과 부동산거래신고 지연 및 허위신고 근절을 위한 정밀조사를 실시하여 투명한 부동산 거래질서 확립하고자 함.

사업개요

○ 부동산중개사무소 현황

계	공인중개사	중개인	법인
1,105	1,074	23	8

○ 민원처리현황

계	부동산 중개사무소 관리					실거래가 신고	검인
	소계	개설	이전	휴폐업	사용인신고		
28,839	1,859	248	207	149	1,129	14,369	10,878

그동안 추진사항

○ 중개사무소 지도·점검 및 행정처분 내역

점검업소	행 정 처 분					기 타
	계	등록취소	업무정지	과태료	현장 계도·시정	고발· 수사의뢰
274	95	14	10	3	68	6

전문가 및 구민 의견

○ 중개대상물 표시·광고 단속을 통한 허위매물 근절

○ 이중(업·다운) 거래계약서 작성 중개사무소 중점 지도·단속

분기별 향후계획

○ 중개업

분 기	향 후 계 획	비 고
1분기	○ 상반기 부동산중개사무소 점검 계획 수립 - 청라·검단신도시 권역 중개사무소 우선 지도·점검실시 - 신규분양 아파트 불법거래(불법전매, 떳다방) 단속	수시 추진
2분기	○ 중개업 개설등록·이전·폐업 등 업무 처리 ○ 부동산 중개사무소 종사원 결격사유 조회 및 부적격자 조치 ○ 새올상담 민원 및 중개업소 진정민원 처리	수시 추진
3분기	○ 상반기 부동산중개사무소 점검계획 결과보고 ○ 하반기 부동산중개사무소 점검계획 수립 - 루원시티 권역 중개사무소 우선 지도·점검실시	수시 추진
4분기	○ 하반기 부동산중개사무소 점검계획 결과보고 ○ 불법중개사무소 신고·고발에 따른 포상금 지급(신고 시) - 소요 예산 : 1건 당 500,000 원 ○ 부동산민원 서식·불법행위 근절 홍보물 제작 - 소요 예산 : 1,000,000원 범위 내	수시 추진

○ 부동산 거래신고

분 기	향 후 계 획	비 고
1분기	○ 부동산실거래가 신고 및 검인 - 지연신고 과태료 부과 대상 조회 후 과태료 부과 : 월 1회 - 허위신고 의심 건 정밀조사 실시 : 월 1회 - 허위신고 적발 시 과태료 부과 : 수시	
2분기	○ 부동산실거래가 신고 및 검인 - 지연신고 과태료 부과 대상 조회 후 과태료 부과 : 월 1회 - 허위신고 의심 건 정밀조사 실시 : 월 1회 - 허위신고 적발 시 과태료 부과 : 수시	
3분기	○ 부동산실거래가 신고 및 검인 - 지연신고 과태료 부과 대상 조회 후 과태료 부과 : 월 1회 - 허위신고 의심 건 정밀조사 실시 : 월 1회 - 허위신고 적발 시 과태료 부과 : 수시	
4분기	○ 부동산실거래가 신고 및 검인 - 지연신고 과태료 부과 대상 조회 후 과태료 부과 : 월 1회 - 허위신고 의심 건 정밀조사 실시 : 월 1회 - 허위신고 적발 시 과태료 부과 : 수시	

소요예산 : 5,000천원 (구비 5,000천원)

○ 부동산중개업 신고・고발에 따른 포상금 : 1,000천원

○ 부동산거짓신고 고발・신고에 따른 포상금 : 3,000천원

○ 부동산민원신청서 서식 유인 : 1,000천원

2 토지소유권 보호를 위한 합리적 지적제도 운영

지적 정리에 따라 국토를 효율적으로 관리하고 국민의 소유권을 보호하며, 신속·정확한 토지이동처리로 구민의 원활한 재산권 행사에 기여하고자 함

사업개요

○ 서구 지목별 면적현황 (단위 : km²)

구 분	면적	필지수	전	답	임야	대	공장용지	도로	기타
서구	117.08	71,678	8.54	10.67	27.06	18.12	9.08	13.79	29.82

○ 정확하고 신속한 지적측량성과검사 및 토지이동정리

○ 측량기준점 일제조사 및 소유권 변동자료정리

그동안 추진사항

○ 지적측량성과검사 (기준 : 필지수)

구 분	합 계	신규등록	등록전환	분할	등록사항정정
성과검사	1,182	2	43	1,057	80

○ 토지이동정리 (기준 : 필지수)

구 분	합 계	신규 등록	등록 전환	분 할	합 병	지목 변경	토지 개발	행정 구역 변경	등록 정정	등기 촉탁
토지이동	8,737	7	46	1,548	1,109	981	760	4,193	93	1,702

○ 측량기준점 일제조사

구 분	국가기준점			지적기준점		
	삼각점	수준점	통합기준점	지적삼각점	지적삼각 보조점	지적도근점
수량	11	16	11	9	185	6,172

○ 소유권 변동자료 정리 (기준 : 필지수)

구 분	계	소유권보존	소유권이전	기 타(주소변경 등)
소유권정리	74,505	17,710	44,028	12,767

분기별 향후계획

○ 정확하고 신속한 지적측량성과검사 및 토지이동정리(상시)

○ 측량 기준점 일제조사 추진

○ 토지이동 미신청 토지에 대한 토지이동현황 일제조사 시행

분 기	향 후 계 획	비 고
1분기	○ 지적기준점 일제조사 추진(가좌동 외 4개동) ○ 토지이동현황 일제조사 추진계획 수립	
2분기	○ 지적기준점 일제조사 추진(원창동 외 4개동) ○ 정리대상 확정 및 토지이동조사부 작성 - 2018년도 각종 인허가에 따른 준공내역(도로·하천·공원 등) ○ 토지이동 신청 통지	
3분기	○ 지적기준점 일제조사 추진(공촌동 외 4개동) ○ 토지이동 정리 및 전자등기촉탁	
4분기	○ 지적기준점 일제조사 추진(오류동 외 4개동) ○ 토지이동현황 일제조사 완료	

소요예산 : 비예산

3 개별공시지가 결정 · 공시

표준지 공시지가를 기준으로 개별 토지의 특성을 비교 · 산정하여 개별공시지가 결정 · 공시함으로써 토지 관련 국세, 지방세 및 각종 부담금 등의 부과기준으로 활용하고 관계 기관에 지가 수요를 제공함

사업개요

○ 사업기간 : 2019. 1. 1. ~ 12. 31.

○ 사업대상 : 62,000여 필지

○ 사업내용

- 2019년도 개별공시지가 결정 · 공시(1. 1. 기준 및 7. 1. 기준)

그동안 추진사항

○ 1. 1. 기준 토지특성조사 : 2017. 11. 21. ~ 2018. 2. 9.

○ 1. 1. 기준 지가산정 및 검증 : 2018. 2. 12. ~ 4. 12.

○ 1. 1. 기준 지가열람 및 의견제출 검증 : 4. 13. ~ 5. 9.

○ 1. 1. 기준 개별공시지가 결정 · 공시 : 5. 31.

○ 1. 1. 기준 개별공시지가 이의신청 및 처리 : 5. 31. ~ 7. 27.

○ 7. 1. 기준 토지특성조사 : 6. 29. ~ 7. 27.

- 대상 : 2018. 1. 1. ~ 6. 30.까지 분할·합병 등 토지이동이 발생한 필지

○ 7. 1. 기준 지가산정 및 검증, 의견제출 : 8. 1. ~ 10. 12.

○ 7. 1. 기준 개별공시지가 결정 · 공시 : 10. 31.

○ 7. 1. 기준 개별공시지가 이의신청 : 10. 31. ~ 11. 30.

○ 7. 1. 기준 이의신청지가검증 및 처리 : 11. 30. ~ 12. 28.

분기별 향후계획

분 기	향 후 계 획	비 고
1분기	○ 1.1 기준 토지특성조사 ○ 1.1 기준 지가 산정 ○ 1.1 기준 산정지가검증	
2분기	○ 1.1 기준 산정지가검증 ○ 1.1 기준 지가열람 및 의견제출(20일간) ○ 1.1 기준 의견제출지가 검증 ○ 부동산가격공시위원회 심의 및 의견제출에 대한 결과통지 ○ 1.1 기준 지가 결정·공시 : 5.31. ○ 1.1 기준 이의신청(30일간)	
3분기	○ 1.1 기준 이의신청지가검증 및 처리 ○ 7.1 기준 토지특성조사 ○ 7.1 기준 지가 산정 ○ 7.1 기준 산정지가검증 ○ 7.1 기준 지가열람 및 의견제출(20일간)	
4분기	○ 부동산가격공시위원회 심의 및 의견제출에 대한 결과통지 ○ 7.1 기준 지가 결정·공시 : 10.31 ○ 7.1 기준 이의신청(30일) ○ 7.1 기준 이의신청지가검증 및 처리	

소요예산 : 124,410천원 (국 33,651 구 90,759)

4 개발부담금 부과 · 징수

토지에서 발생하는 개발이익을 환수하여 이를 적정하게 배분함으로써 토지에 대한 투기를 방지하고, 세수 확충을 통해 구정 발전에 이바지함

사업개요

○ 부과대상

- 지목변경이 수반되는 사업(도시지역 1,000㎡ 이상)
- 택지개발사업, 도시개발사업 등 토지개발사업

그동안 추진사항

○ 부담금 부과 · 징수 현황

(단위 : 건 / 백만원)

구 분	부 과 액		수 납 액		미징수	
	건 수	금 액	건 수	금 액	건 수	금 액
계	287	20,298	148	8,939	139	11,358
2016년	75	4,582	52	2,519	23	2,063
2017년	97	7,295	77	5,182	20	2,112
2018년	115	8,421	19	1,238	96	7,183

※ 납부기한 미도래 : 85건(6,229백만원), 납부연기 : 38건(3,574백만원), 분할납부 : 14건(1,548백만원), 체납 : 2건(7백만원)

문제점 및 개선방안

○ 급격히 증가하고 있는 부담금 부과업무에 따라 수반되는 **징수** (분할납부, 연기납부 등) 및 **체납 업무량 증가로 업무에 어려움이 있음**

○ 개발부담금 징수 및 체납 전담인력 배치를 통한 구 세수 누락 방지

분기별 향후계획

분 기	향 후 계 획	비 고
1분기	○ 개발부담금 부과 : 20억 - 소요예산 : 65,180천원 ○ 개발부담금 징수 : 15억	
2분기	○ 개발부담금 부과 : 20억 - 소요예산 : 65,180천원 ○ 개발부담금 징수 : 47억	
3분기	○ 개발부담금 부과 : 20억 - 소요예산 : 65,180천원 ○ 개발부담금 징수 : 20억	
4분기	○ 개발부담금 부과 : 20억 - 소요예산 : 65,180천원 ○ 개발부담금 징수 : 20억	

※ 목표액 총계 : 개발부담금 부과(80억), 징수(102억)_국비 · 구비 각 50%

소요예산 : 260,720천원 (구 260,720천원)

5 도로명주소 생활문화 정착 추진

도로명주소기반 인프라 구축 및 유지 관리하여 구민생활 편의 제고와 미래사회에 걸 맞는 주소체계 고도화를 통한 구민생활 안전 증진

사업개요

○ 맞춤형 홍보를 통한 도로명주소 활용도 제고
○ 실내 위치 찾기 편의 제고를 위한 상세주소 부여 확대
○ 도로안내시설물 설치 및 일제점검을 통한 도로명주소 정확성 제고
○ 국가지점번호 설치를 통한 구민생활 안전 증진
○ 사물주소 부여를 통한 미래 성장 동력 인프라 구축

그동안 추진사항

○ 도로명주소 홍보(12회)
- 지적재조사 사업 주민설명회 홍보 : 5회
- 명절맞이 전통시장 홍보 : 2회
- 각종 행사 및 축제장 부스 운영 홍보 : 2회
- 기타(관공서, 시내버스 방송문안, 통화연결음) : 3회

○ 도로명주소 교육(68회)
- 초등학생 대상 찾아가는 도로명주소 교육 : 68학급/ 1,668명
  · 봉화초, 불로초, 은지초, 석남초, 가정초, 양지초, 단봉초, 완정초

○ 도로명 안내 시설물 인프라 구축
- 도로명판, 이면도로 바닥 도로명 표기, 국가지점번호판 설치

○ 도로안내시설물 일제점검
○ 상세주소 및 건물번호 부여 : 1,210건
○ 육교 승강기 사물주소 부여 : 10개소

분기별 향후계획

분 기	향 후 계 획	비 고
1분기	○ 도로안내시설물 일제점검(연중) : 20,000천원 ○ 국가지점번호 설치 : 12,000천원 - 철마산 등 10개소 설치 ○ 상반기 상세주소 직권부여(국정평가) 실시 : 비예산 ○ 설맞이 전통시장 방문 도로명주소 홍보 : 500천원	
2분기	○ 도로안내시설물 일제점검(연중) : 20,000천원 ○ 도로안내시설물 설치 : 80,000천원 ○ 초등학교 방문 찾아가는 도로명주소 교육 : 1,000천원 ○ 각종행사 참여 도로명주소 홍보 부스 운영 : 500천원 ○ 사물주소 부여 : 비예산	
3분기	○ 도로안내시설물 일제점검(연중) : 20,000천원 ○ 이면도로 바닥 도로명 표기 : 20,000천원 ○ 도로안내시설물 설치 : 80,000천원 ○ 초등학교 방문 찾아가는 도로명주소 교육 : 1,000천원 ○ 추석 맞이 전통시장 도로명주소 홍보 : 비예산 ○ 하반기 상세주소 직권부여(국정평가) 실시 : 비예산	
4분기	○ 도로안내시설물 일제점검(연중) : 20,000천원 ○ 각종행사 참여 도로명주소 홍보 부스 운영 : 500천원 ○ 사물주소 부여 : 비예산 ○ 도로명주소 국민불편 개선사업 : 비예산 ○ 도로명주소 책자제작 : 1,000천원	

소요예산 : 167,104천원 (구 167,104천원)

6 지적재조사 사업

토지의 실제 현황과 일치하지 아니하는 지적공부의 등록사항을 바로잡고 종이에 구현된 지적을 디지털 지적으로 전환함으로써 국토를 효율적으로 관리하고 국민의 재산권 보호에 기여하고자 함

사업개요

○ 1910 ~ 20년도 제작된 지적도 훼손, 변형 → 재측량, 디지털지적도 구축
○ 전 국토 3700만 필지 중 약15% 정비 → 서구 72,037필지 중 6,910필지(9.6%)
○ 년차별 2013부터 2030년까지 서구 전 지역 재정비 → 불일치 해소
※ 신도시, 도시개발지역, 구획정리사업지구 등 제외

그동안 추진사항

사업지구명	필지수	면적(㎡)	사업기간	진행률
대곡1지구	548	931,524	13.11.~16.02.	완료
대곡2지구	701	1,339,714	15.03.~17.06.	완료
금곡1지구	606	1,237,254	16.06.~18.07.	완료
왕길1지구	207	125,017	17.12.~18.12.	경계결정
대곡4지구	478	930,613	18.03.~19.12.	현황측량

문제점 및 개선방안

○ 문 제 점
- 경계 침범으로 인한 토지소유자간 다툼 발생
- 사업시행 과정에 소유자간 경계분쟁 잦고, 구 협의 불응

○ 개선방안
- 현황대로 지적도를 조정하여 경계분쟁지역 해소
- 주민공청회· 대면 행정(설득·이해)으로 중재자 역할 수행

전문가 및 구민의견

○ 구민 의견

- 현실경계와 지적경계를 일치하여 새로운 지적도 작성 요청

분기별 향후계획

분 기	향 후 계 획	비 고
1분기	○ 지적공부정리 및 등기촉탁, 소유자 통지(왕길1) ○ 필지별 경계조정 작업(대곡4)	
2분기	○ 지적재조사위원회 개최 조정금 산정(왕길1) ○ 임시경계점 표지 설치(대곡4)	
3분기	○ 의견 제출에 대한 경계조정 및 협의(대곡4) ○ 경계결정을 위한 경계결정위원회 개최(대곡4)	
4분기	○ 지적공부정리 및 등기촉탁, 소유자 통지(대곡4) - 사업 완료에 따른 재조사 측량 비 지출 : 54,157,400원	

소요예산 : 115,000천원 (국 103,500 구 11,500)

Ⅳ 신 규 사 업

1 시천검암지구 지적재조사 사업

토지의 실제 현황과 일치하지 아니하는 지적공부의 등록사항을 바로잡고 종이에 구현된 지적을 디지털 지적으로 전환함으로써 국토를 효율적으로 관리하고 국민의 재산권 보호에 기여하고자 함

당위성

○ 지적공부의 등록사항을 바로잡아 토지 활용가치를 높이고 토지분쟁을 해소, 구민의 재산권 보호 및 지역경제 활성화를 위해 시천·검암지구를 사업지구로 지정. 지적공부를 새롭게 디자인하고 행복한 삶의 터전을 만드는 국가사업임

사업개요

○ 사업위치 : 시천동 1번지 및 검암동 4번지일원
○ 사업규모 : 318필지/ 705,669㎡
○ 소유자수 : 208명(개인:198, 법인:3, 국:5, 기타:2)
○ 사업기간 : 2018. 11. ~ 2020. 12.(2년 2월)

문제점 및 개선방안

○ 문 제 점
- 경계 침범으로 인한 토지소유자간 다툼 발생
- 토지소유자의 지적재조사사업 관심 부족

○ 개선방안
- 현황대로 지적도를 조정하여 경계분쟁지역 해소
- 지적재조사사업 향상을 위한 홍보활동 강화

전문가 및 구민 의견

○ 구민 의견

- 현실경계와 지적경계를 일치하여 새로운 지적도 작성 요청

분기별 향후계획

분 기	향 후 계 획	비 고
1분기	○ 사업지구 지정신청 → 시 토지정보과 ○ 지적측량수행자 선정 및 고시	
2분기	○ 지적기준점 측량 및 설치 ○ 일필지 조사 및 토지소유자 입회하에 현황측량	
3분기	○ 필지별 경계조정 작업(토지소유자 의견 청취) ○ 임시경계점 표지 설치	318필지
4분기	○ 경계확정안에 대한 의견제출서 송부 ○ 의견제출에 대한 경계조정 및 협의 ○ 경계결정을 위한 경계결정위원회 개최	

소요예산 : 76,559천원 (국비 76,559천원)

복지문화국

□ 국 일반현황 ------- 3

□ 부서별 주요업무 시행계획

○ 복지정책과 ------- 5

○ 노인복지과 ------- 37

○ 자립지원과 ------- 77

○ 가정보육과 ------- 125

○ 아동청소년과 ------- 157

○ 인재육성과 ------- 211

○ 문화관광체육과 ------- 263

국 일반현황

기구현황

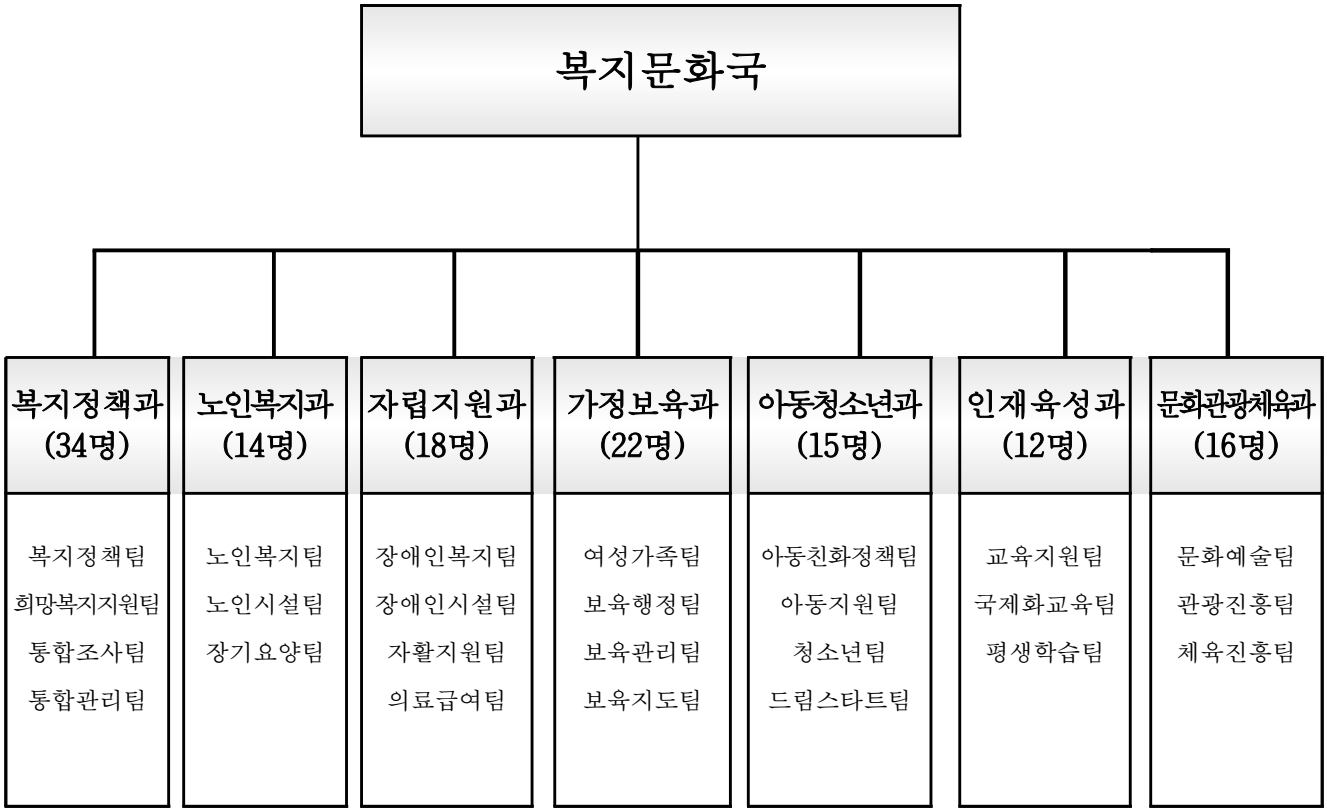

정·현원 현황

구분	총원	정무직	일 반 직								시간선택 임기제
			소계	3급	4급	5급	6급	7급	8급	9급	
정 원	136		136		1	7	29	40	34	25	-
현 원	131	-	131		1	7	33	32	32	26	2
과 원	△5	-	△5		-	-	4	△8	△2	1	2

※ 휴직 8명, 문화재단 파견 2명, 타부서 근무지원 1명 현원 미포함, 기간제 8명 별도

※ 시간선택임기제 라급 1명, 마급 1명, 시간선택제 1명 현원 포함

복지정책과

보 고 순 서

Ⅰ. 일반현황 ------ 7

Ⅱ. 2019년도 주요업무 시행계획 [요약] ------ 11

Ⅲ. 주요사업

1. 국가유공 보훈대상자 예우 및 보훈단체 활동 지원 ------ 19

2. 자원봉사 활동 활성화 추진 ------ 21

3. 맞춤형 복지서비스 제공 통합사례관리 추진 ------ 23

4. 긴급복지 및 SOS 안전벨트 지원 사업 ------ 25

Ⅳ. 신규사업

1. 지역사회 복지서비스 구축 ------ 29

2. 사회보장 복지컨트롤타워 구축(복지재단설립추진) ------ 32

3. 사회공헌활동 데이터베이스 추진 ------ 34

Ⅰ 일 반 현 황

기구현황

복지정책과(34명)

복지정책팀 (6명)	희망복지지원팀 (6명)	통합조사팀 (9명)	통합관리팀 (11명)
· 찾아가는 복지센터 운영 총괄 · 사회복지전달체계 개편 총괄 · 보훈회관 및 단체 지원·관리 · 지역사회복지계획 수립·평가 · 기독교종합사회 복지관 지원·관리 · 사회복지시설 및 법인 총괄 · 지역사회복지 협의체 운영·관리 · 행복e음 총괄 · 부랑인 복지시설 지원 및 관리 · 무연고 사망자 및 의사상자 관리 · 자원봉사센터 운영 · 사회복지분야 공익 관리 · 지역사회서비스투자사업	· 희망복지지원단 연간 계획 수립 · 긴급복지지원 연간계획 · 통합사례관리 · 솔루션 위원 구성 및 회의 운영 · 통합사례관리사 case study 멘토 · 지역사회보장협의체 운영 · 관리(구·동) · 읍면동 인적안전망 운영(복지통장제) · 복지사각지대 조사관리 · 동 맞춤형복지 업무 지원 · 동 서비스 연계 및 사례 방문상담 실적 관리 · 사회단체 보조금 지원 및 관리 · 긴급복지지원 상담·접수 · 통합사례관리 · 자원 배분	· 복지대상자 조사(신규) - 기초생활보장 - 저소득 한부모가족 - 차상위계층지원 - 기초연금 - 장애연금 - 차상위본인부담경감대상 - 차상위 장애인 - 차상위 자활 - 초·중·고 교육비 지원 - 국토부 업무 지원 · 조사 관련 현안사항 (행복e음 변동자료 적용) · 월별 추진실적 관리 · 희귀난치성 질환자 및 청소년 특별 지원 · 장애인 자립자금 대여 · 아동수당 신청·조사	· 복지대상자 통합 관리 - 21개 동 주민센터 · 복지대상자 소득조정 및 자격변동 관리 · 복지대상자 전·출입, 근로능력 재판정 - 기초생활보장 - 저소득 한부모 가족 - 차상위계층지원 - 기초연금 - 장애연금 - 차상위본인부담경감대상 - 차상위 장애인 - 차상위 자활 - 초·중·고 교육비 지원 - 국토부 업무 지원 · 기초생활보장 연간 확인조사 계획 수립 · 해산·장제급여 지급 · 기초생활보장결정 및 예산 관리 · 생계급여 지급 · 수급자 및 차상위 계층 정부양곡 지원 · 아동수당 관리

정·현원 현황

(단위:명)

구분	총원	정무직	일 반 직								별정직
			소계	3급	4급	5급	6급	7급	8급	9급	
정 원	35		35		1	1	5	10	11	7	
현 원	34	-	34		1	1	7	10	11	4	
과 원	△1	-	△1		-	-	2			△3	

※ 육아휴직 4명 현원 미포함, 통합사례관리사(기간제) 4명 별도

예산 현황

(단위:천원)

합 계	일반회계	특별회계	비 고
51,419,032	51,419,032	-	2018년도 대비 : 1.68%감

사회복지기금 현황

(단위:천원)

기금명	설립근거	설립목적	조성액	비 고
사회복지기금	인천광역시 서구 사회복지기금 설치 및 운용 조례	사회복지사업 및 단체의 효율적인 지원·육성	2,259,233	사회복지 분야

주요 현황 및 통계

◈ 복지대상자 사업별 현황

(기준:2018.11.30./단위:가구,명)

구분	총계	기초 생활 보장	의료 급여	한부모 가족	장애인 복지	기초 연금	차상위계층확인서발급	아동 수당	아동 청소년	긴급 복지	사회서비스이용권	자활 지원	초중고교 육비 지원	영유아 보육/유아 학비
세대	118,766	9,611	10,983	2,073	2,506	28,844	532	23,084	33	2,038	–	549	4,633	33,880
인원	153,879	14,252	14,839	5,238	2,536	35,767	930	28,567	3,411	2,038	4,829	833	6,979	33,660
비중 (%)	100	9.27	9.64	3.4	1.65	23.24	0.6	18.56	2.21	1.32	3.14	0.54	4.56	21.87

★ 인천 서구 주민등록 인구 537,758명 중 복지대상자 153,879명(중복 제외)은 28.61%에 해당 (아동·청소년 : 가정위탁, 입양아동, 특별지원 청소년, 급식지원 아동)

◈ 사회복지법인 현황

(단위:백만원)

법인명	소재지	대표이사	허가일자	기본재산	산하시설
서천재단	심곡로132번길 22	김영기	1982.08.25	24,473	은혜병원외 5개소
나눔의사람들	고산후로161번길 28	김은희	1985.09.04	1,365	예람공동생활가정외 1개소

◈ 사회복지시설 현황

시설명	소재지	시설규모	종사자 현 원	운영법인
인천기독교 종합사회복지관	심곡로 124번길 10 (심곡동)	4,268.57 (지하1층, 지상3층)	18	감리회 태화복지재단
은혜의집	심곡로 132번길 22 (심곡동)	5,184 (지하1층, 지상4층)	39	서천재단
광명의집	새오개로 16번길 7-4 (석남동)	161.32 (지하1층, 지상2층)	3	개인운영

◈ 서구 자원봉사센터 현황

위 치	시설현황		자원봉사자 등록현황			직원현황		
	연면적	개관일	계	단체	개인	센터장 (임기)	정규직	기타
도요지로 202번길6 (검암동)	1,599.44㎡ (지하1층, 지상4층)	'05. 9. 5.	104,184명	569개 단체 23,432명	80,752명	공건배 ('17.2.2.~ '19.2.1.)	7명	2명

◈ 푸드뱅크 및 푸드마켓 현황

시설명	소재지	운영 주체	사업구역	비고
서구 푸드뱅크	신석로 121번길 10	서구노인복지관	가정, 신현원창, 석남, 가좌	
서구 태화 푸드뱅크	심곡로 124번길 10	기독교종합사회복지관	연희, 청라, 검암경서	
서구 한빛 푸드뱅크	가남로 245-1, 1층	개인운영자(이태복)	검단, 가좌	
서구마켓 1호점	승학로 233	서인천 제일교회	연희, 청라, 검암경서, 검단	
서구마켓 2호점	거북로 124	인천 대은교회	가정, 신현원창, 석남, 가좌	

◈ 보훈단체 현황 (10단체 7,330명)

단체명	광복회	상이군경회	전몰군경유족회	전몰군경미망인회	무공수훈자회	6.25참전유공자회	월남참전유공자회	고엽제전우회	특수임무유공자회	재향군인회
회원수(명)	40	563	265	242	506	379	673	532	55	4,075

◈ 위원회 현황

위 원 회 명	설치근거	제정일	위원수	구 성 인 원
서구지역사회보장협의체	법령.조례	2005.9.26.	27명	구청장, 복지문화국장, 사회보장관련 과장 및 민간대표
서구지역사회보장협의체 실무협의체	법령.조례	2005.9.26.	25명	사회보장관련 공무원(팀장)·단체 및 시설 실무직원
서구지역사회보장협의체 전문위원회	시행규칙	2016.1.7	6명	복지문화국장 外

◈ 후원·기부 현황(2017~2018년)

(단위:천원)

연 도	합 계	현금	현물
2018년	663,605	213,552	450,053
2017년	937,067	258,852	678,215

Ⅱ 2019년도 주요업무 시행계획 [요약]

2018년도 주요업무 추진사항 및 2019년도 시행계획 (총괄)

○ 2018년도 주요업무 추진사항

- 2018년도는 제4기(2019년~2022년) 지역사회보장계획을 수립하여 4년 동안 추진해야 할 복지의 방향을 제시했습니다.
  전문가 집단의 그룹 인터뷰와 주민욕구 조사를 토대로 민선7기 공약사항 실행을 목표로 따뜻하고 체감하는 복지정책을 추진하고자 하였고, 특히 커뮤니티케어를 위한 기반조성, 노인·장애인 계층의 일자리 사업 그리고 복지인프라 구축에 중점을 두었습니다. 복지 계획은, 매년 시행계획을 모니터링하고 관리하여, 4년간의 계획이 차질없이 추진되어 궁긍적으로 주민이 느끼기에 따뜻한 복지, 달라진 복지, 공감하는 복지추진을 위해 활용하겠습니다.

○ 2019년도 주요업무 시행계획

- 우리 과에서는 '지역사회 복지서비스 구축' 과 '사회보장 컨트롤타워 구축을 위한 복지재단 설립' 을 추진할 예정입니다.

- 2016년 연희동을 시범으로 2018년 전 동에 맞춤형복지팀 배치가 완료되었습니다. 이제 2019년도를 복지허브화 기능 활성화 원년으로 삼고, 동 맞춤형 복지팀의 기능을 강화하고자 합니다.
  공공복지의 한계를 보완하기 위하여 민·관 협력으로 자원을 공유하고, 민·관이 함께하는 전달체계를 확립하겠습니다.
  동장과 복지팀장의 역할 강화, 동 보장협의체 위원 전문성 향상, 동 보장협의체 사업지원을 통하여 활동을 활성화 할 계획입니다.
  이를 위하여, 올해부터 동 협의체 위원 회의참석수당 신설, 우수 활동위원 및 우수협의체에 표창 등 인센티브를 부여해 활동을 격려하고, 명예 사회복지공무원 위촉으로 지역 내 복지위기를 지역에서 먼저 돌보는 커뮤니티 케어시스템 체계를 조성하겠습니다.

- 서구 복지에 필요한 복지모델 개발과 지역자원의 효율적인 관리를 통한 사회보장 컨트롤타워 구축을 위하여 복지재단 설립을 추진합니다. 2019년 상반기에 타당성 연구용역과 주민 설명회 등을 마치고 하반기에 조례제정 및 재단 출범 준비하여 연내 출범할 수 있도록 추진하겠습니다. 지난 12월 중 김포, 당진, 양천구 복지 재단에 대한 벤치마킹을 실시하였으며, 현재 인천시에 출자· 출연기관 설립에 관한 협의를 진행중에 있습니다. 준비에 차질 없도록 진행하겠습니다.

❑ 2019년도에는

1. 복지재단 설립 추진으로 연내 복지재단이 구성되어, 2020년부터는 복지재단 고유의 업무를 추진할 수 있도록 합니다.
2. 2018년, 동의 맞춤형 복지팀이 모두 구성되었습니다.
   2019년도에는 동의 맞춤형 복지팀에 역할과 책임을 부여하여 커뮤니티케어 시스템의 베이스센터가 되도록 조성하겠습니다.
3. 그동안 이웃돕기 위주로 활동해왔던 동 지역사회보장협의체를 동 협의체 본래의 기능인 사각지대 발굴, 자원발굴의 역할을 지원하고, 특화사업발굴 및 사례관리 사업을 새로이 신설하여 민·관이 유기적으로 지역 케어할 수 있도록 시스템을 정비하겠습니다.
4. 현재 서구에 1개소인 종합사회복지관을 1개소 더 확충할 수 있도록 준비하고, 특히, 석남·가좌권역에는 종합복지관 거점센터를 우선 설치하여 욕구조사를 통한 맞춤형 서비스를 제공해 나가겠습니다.
5. 현재까지 교육이나 워크숍등 업무의 연장으로 일관해 왔던 사회복지시설 및 기관 종사자에 대하여 업무 스트레스로 인한 정서적, 신체적 소진예방을 위하여 전문가가 개입한 심리치유 프로그램을 진행 복지서비스의 질을 향상시키겠습니다.
6. 2018년 우리구의 기부현황은 112건, 수혜가구 14,395가구, 환산액은 663,605천원입니다. 서구와 함께한 기부자를 데이터 베이스화하여 앞으로도 지속적인 관심을 가질 수 있도록 파트너십을 구축하겠습니다.

2019년도 주요역점사업 및 신규사업 추진계획

○ 지역사회 복지서비스 구축

- 당위성
  - 2016년부터 추진된 복지허브화 진행에 따라 2018년 상반기에 21개동 전체에 맞춤형복지팀 구성
  - 동별 맞춤형 복지의 본래 기능과 역할을 수행하여 찾아가는 복지를 체감하는 복지행정 실천
- 사업개요
  - 맞춤형복지팀 기능강화 : 교육과 간담회를 통한 전문성 강화, 동 보장협의체 활성화 추진, 명예 사회복지공무원 위촉, 동장과 팀장의 사례가구 방문제도 확행, 사각지대 발굴 기능 강화
  - 동의 통합사례관리 체계 기반조성 : 구 사례관리사 1명 동에 배치, 동 보장협의체의 사례관리 시범실시
  - 종합사회복지관의 거점형복지센터 시범운영 : 석남.가좌권역 중 선택 예정, 복지리더 아카데미 수료생을 활용한 자기지역 방문 센터 병행
- 문제점 및 개선방안
  - 행정서비스 중심의 동 기능을 지역복지 중심으로 의식전환 필요
    ⇒ 동 보장협의체 정비, 협의체 역할과 기능에 책임성 부여, 활동에 대한 인센티브 제공(우수 협의체 및 위원 표창)
- 전문가 의견 : 동 맞춤형복지팀에 복지팀장 또는 사회복지 경험있는 팀장 배치
- 분기별 향후계획

분 기	향 후 계 획	비 고
1분기	○ 맞춤형복지팀 기능강화 추진계획 시달 및 동별 자체계획 수립 ○ 동 지역사회보장협의체 위원 정비 및 권역별 협업체계 구성 ○ 명예 사회복지공무원 구성 및 운영 완료	
2분기	○ 상반기 직원(동장 포함) · 주민대상 역량강화교육 및 간담회 개최 ○ 협의체 위원의 사례관리 및 사각지대 발굴 활동 지원	
3분기	○ 협의체 위원, 명예사회복지공무원 등 주민대상 역량강화교육 실시 ○ 자체(특화)사업에 대한 운영 지원	
4분기	○ 하반기 직원(동장 포함) · 주민대상 역량강화교육 및 간담회 개최 ○ 동 지역사회보장협의체 우수사업 보고대회 ○ 우수 활동위원 및 협의체 표창	

- 소요예산 : 74,400천원(전액 구비)

○ 사회보장 복지컨트롤타워 구축(복지재단 설립 추진)

- 당위성
  - 사회복지 환경변화와 복지수요 증가로 복지서비스 제공의 효율성 증대 필요
  - 사회복지 서비스질 향상을 위한 전문성 제고
  - 민간과 공적 사회복지 전달체계의 네트워크 구축 필요
  - 지역자원의 효율적 관리방안 필요
- 사업개요
  - 명　　칭 : 인천서구복지재단
  - 설립시기 : 2019년 12월명칭
  - 설립형태 : 비영리 재단법인(민법 제32조)
- 그동안 추진사항
  - 11월 : 재단 설립 추진계획 수립
  - 12월 : 지방출자출연기관 설립 전 협의 1차 요청(인천시)
- 타군구 벤치마킹 추진
  - 방문기관 : 3개소(김포, 당진, 양천구)
  - 방문결과 : 재단의 주요추진사항 및 조직구성 확인
- 분기별 향후계획

분 기	향 후 계 획	비 고
1분기	○ 재단 설립 타당성 연구 용역 실시 - 타당성 검토 결과 공개 및 의견 수렴	
2분기	○ 주민의견 수렴 및 기본계획 수립 ○ 출자출연 기관 타당성 심의·의결	
3분기	○ 복지재단 설립 운영조례 제정 및 의회 동의 ○ 예산편성 및 복지재단 설립 발기인 대회 개최	
4분기	○ 복지재단 운영 기본계획 수립 및 직원채용 ○ 복지재단 출범	

- 소요예산 : 19,000천원(전액 구비)

Ⅲ 주 요 사 업

1 국가유공 보훈대상자 예우 및 보훈단체 활동 지원

국가를 위해 헌신·봉사한 분들의 명예와 자긍심을 높이고, 후손에게 존경받을 수 있도록 예우 및 활동을 지원하고자 함

사업개요

○ 보훈단체 현황

- 보훈단체 : 10개 단체 7,330명

○ 국가보훈 대상자 사업별 지원 현황

(단위:명/천원)

계	사업별 지원현황					
	참전유공자 명예수당	참전유공자 사망위로금	보훈대상자 예우수당	전몰군경 유족수당	보훈대상자 사망위로금	건강생활 지원수당
월3,300/ 4,908,000	월 2,200/ 3,432,000	연 120/ 36,000	월 900/ 864,000	월 200/ 240,000	연 30/ 6,000	명절 3,300/ 330,000

그동안 추진사항

○ 유공보훈단체(회원) 지원

- 보훈단체 보조금 지원 (10개 단체 운영비·사업비) : 204,680천원
- 보훈단체 전적지 시찰(9개 단체) : 15,000천원
- 호국정신 함양 워크숍 (4. 9. ~ 10.) : 9,360천원
- 호국· 보훈의 달 위안행사(6. 27.) : 10,000천원
- 콜롬비아군 참전 기념비 참배행사(7. 25.) : 5,570천원
- 보훈단체와 함께하는 클린업 캠페인 실시(월 1회) : 4,420천원

문제점 및 개선방향

○ 문 제 점

- 국가 유공자들의 사회 참여기회 제공 및 소득창출을 위한 활동지원사업 참여 요구

○ 개선방안

- 안전 지킴이 등 일자리 사업 참여로 자긍심 고취 및 경제적 안정 생활 도모함

분기별 향후계획

분 기	향 후 계 획	비 고
1분기	○ 보훈단체 상반기 보조금 신청 및 교부 ○ 상반기 전적지 시찰 사업 공모 및 신청 접수 ○ 보훈단체 정기 총회 및 안보결의대회 행사 지원	
2분기	○ 전적지 시찰 사업 선정 및 보조금 교부 ○ 보훈가족 사랑 나눔 큰 잔치 개최	
3분기	○ 보훈단체 하반기 보조금 신청 및 교부 ○ 콜롬비아군 참전기념비 참배행사 개최 ○ 하반기 전적지 시찰 사업 공모 및 신청 접수	
4분기	○ 보훈단체 보조금 정산 보고 및 익년도 사업계획 및 보조금 신청	

소요예산 : 5,239,305천원 (시 2,580,000 구 2,659,305)

2 자원봉사 활동 활성화 추진

자원봉사활동에 대한 다양한 정보 제공을 통해 긍정적 인식을 확산시켜 자발적 ·공익적 자원봉사활동 참여 유도

사업개요

○ SNS를 통한 자원봉사의 긍정적 이미지 홍보
○ 자원봉사 신규 사업의 확대로 자원봉사자 참여율 제고
○ 비활동 자원봉사자의 자원봉사 참여 독려로 실인원 증가
- 홍보내용 : Web·SNS 홍보 및 Mobile 자원봉사교육 등
○ 찾아가는 교육사업으로 자원봉사 활동 관심도 제고 및 저변확대
- 초·중·고 및 기업체 교육 실시

그동안 추진사항

○ 488개 단체, 개인 204,362명 자원봉사활동 참여
○ 공촌천 꽃길 조성 사업 등 42개 사업 30,100명 참여
○ 김장 대축제 등 사회공헌사업 SK인천석유화학외 12개 기업 770명 참여

문제점 및 개선방안

○ 문제점
- 급속한 인구 증가에 비하여 신규 자원봉사 활동 참여율이 낮고 회원으로 가입은 되어 있으나, 실질적 자원봉사활동 참여 저조

전문가 및 구민 의견

○ 구민들이 쉽게 접근 및 참여할 수 있는 맞춤형 자원봉사 프로그램 개발
○ 찾아가는 교육사업으로 자원봉사 활동 관심도 제고

분기별 향후계획

분 기	향 후 계 획	비 고
1분기	❍ 홍보 계획 - web · mobile · 문자를 통한 회원 수시모집 홍보 - 단체장 간담회 1회 실시 - 교육청을 통한 초 · 중에 전단지 배부(1회) ❍ 사업 내용 - 가족봉사단 - 동자원봉사센터 운영 - 사랑의 교복 물려주기 - 청소년자원봉사학교 운영 - 시니어 자원봉사대학 - 몽땅 모여라 - 1365전파왕 - 공촌천아! 미세먼지를 부탁해	
2분기	❍ 홍보 계획 - 홍보 동영상 제작등을 이용한 web 홍보 - 공공장소 게시대 활용(지하철 역사,행정복지센터)홍보 ❍ 사업 내용 - 동자원봉사센터 운영 - 시니어 자원봉사대학 - 공촌천아! 미세먼지를 부탁해 - 클린시티 조성 환경정화활동	
3분기	❍ 홍보 계획 - 온라인 및 외부 캠페인(2회) 홍보활동 ❍ 사업 내용 - 동자원봉사센터 운영 - 1365전파왕 - 몽땅 모여라 - 청소년자원봉사학교 운영 - 공촌천아! 미세먼지를 부탁해 - 클린시티 조성 환경정화활동 - 시니어 자원봉사대학	
4분기	❍ 홍보 계획 - 인센티브 소개를 통한 문자 홍보 활동 ❍ 사업 내용 - 동자원봉사센터 운영 - 1365전파왕 - 몽땅 모여라 - 시니어 자원봉사대학 - 공촌천아! 미세먼지를 부탁해 - 자원봉사 한마음대회 - 자원봉사센터 16주년 기념식	

소요예산 : 731,959천원 (국36,654 시23,334 구671,971)

3 맞춤형 복지서비스 제공 통합사례관리 추진

복합적이고 다양한 욕구를 가진 대상자에게 필요한 서비스를 통합적으로 연계 제공하고 이를 지속적으로 상담·모니터링하여 지역주민의 삶을 안정적으로 지원하고 복지제도의 효율성 향상을 도모하고자 함.

사업개요

○ 관리 대상 : 통합사례관리를 통해 탈빈곤·자활 지원 가능 가구

○ 관리절차

대상자 접수 ▶ 욕구 및 위기도조사 ▶ 사례회의 개최 ▶ 대상자구분 및 선정 ▶ 서비스제공 계획 수립 ▶ 서비스제공 및 점검 ▶ 종결 ▶ 사후 관리

10일 내외 / 5일내외 / 15일내외

30일 이내

그동안 추진사항

○ 통합사례관리 추진실적 (기준:2018.1.1.~2018.12.24.)

사례관리 구분				사례회의		
	합 계 (가구)	서비스 연계가구	사례관리 가구	합 계 (회)	내부 사례회의	민간협력 통합사례회의
구	114	19	95	46	41	5
동(평균)	243(12)	96(5)	147(7)	266(13)	266(13)	-

추진계획

○ 민관협력 통합사례관리 활성화 계획

- 민관협력 슈퍼비전 및 통합사례회의 개최 : 5회
- 동협의체 사례관리분과 개설
- 권역별 거점기관(관내 종합사회복지관)과의 협업체계 구축

구 분	권역별 거점기관	동 행정복지센터	비고
1권역	서구장애인종합복지관	검단, 불로대곡, 원당, 당하, 오류왕길	5개동
2권역	인천기독교종합사회복지관	연희, 검암경서, 신현원창, 청라1,2,3	6개동
3권역	인천기독교종합사회복지관(파견)	석남1,2,3, 가좌1,2,3,4 ,가정1,2,3	10개동

○ 동 행정복지센터 사례관리 지원

- 동 통합사례관리사 배치 : 1명
- 동협의체 민관협력 사업「좋은 이웃」준사례관리자 양성 프로젝트
  - 활동자격 : 동 협의체 위원 중 사회복지사 자격 또는 재가봉사활동 경험자
  - 활동내용 : 좋은 이웃 활동을 위한 양성교육(총 4회), 도움이 필요한 주민과 좋은 이웃이 1:1 매칭 활동(가정방문, 모니터링 등), 월 1회 간담회를 통한 동료 좋은 이웃들과 정기적인 정보 나눔
- 권역별 통합사례회의 개최(분기별)
- 사례관리업무 모니터링 : 찾아가는 복지상담, 사례관리 수행점검(5,10월)
- 사례관리 담당자 역량강화 교육 : 2회(상, 하반기)

문제점 및 개선방안

○ 문 제 점 : 동 사례관리 대상자 선정 후 점검, 종결까지 수행 미진

○ 개선방안 : 동 중심의 통합사례관리 내실화 도모

- 권역별 사례관리업무담당자 간담회, 사례회의 개최 및 찾아가는 행복e음 시스템 교육 실시
- 고난이도 통합사례회의 시 구 희망복지지원팀 의뢰, 참여
- 외부 민간전문가 슈퍼비전 지원, 솔루션 위원회 운영

분기별 향후계획

분 기	향 후 계 획	비 고
1분기	○ 권역별 사례관리업무담당자 간담회 개최 및 찾아가는 행복e음 시스템 교육 실시 ○ 동 통합사례관리사 배치 및 준사례관리사 양성	
2분기	○ 권역별 통합사례회의 개최 ○ 사례관리 전문성 제고를 위한 역량강화 교육 실시 ○ 민관협력 통합사례회의 및 슈퍼비전 ○ 동 찾아가는 복지서비스업무 모니터링(상반기)	
3분기	○ 권역별 통합사례회의 개최 ○ 사례관리 전문성 제고를 위한 역량강화 교육 실시 ○ 민관협력 통합사례회의 및 슈퍼비전	
4분기	○ 권역별 통합사례회의 개최 ○ 사례관리 전문성 제고를 위한 역량강화 교육 실시 ○ 민관협력 통합사례회의 및 슈퍼비전 ○ 동 찾아가는 복지서비스업무 모니터링(하반기)	

소요예산 : 323,072천원[국 195,816 시 62,628 구 64,628]

4 긴급복지 및 SOS 안전벨트 지원 사업

생계곤란 등의 어려움에 처한 사람을 신속하게 발굴·지원함으로써 위기상황에서 벗어나 자립할 수 있도록 지원하고자 함.

사업개요

○ 지원대상(위기사유)

- 갑작스러운 위기상황으로 생계유지가 곤란한 저소득층

○ 지원기준

<긴급복지>

- 소득기준(최저생계비 75%이내)
- 재산 1억 8,800만원 이하 / 금융 500만원 이하

<SOS 안전벨트>

- 소득기준(최저생계비 85%이내)
- 재산 1억 7,000만원 이하(조정중) / 금융 1,000만원 이하

○ 지원내용

- 생계지원, 의료지원, 주거지원, 사회복지시설 이용지원, 교육지원, 그 밖의 지원

그동안 추진사항

○ 긴급복지지원 추진실적

(기준:2018.12.31./단위:천원)

구 분	계	생계지원	의료지원	주거지원	그 밖의 지원
가 구	1,180	833	62	93	192
인 원	2,337	1,632	186	132	387
지원액	2,034,952	1,348,878	600,514	34,296	51,264

문제점 및 개선방안

○ 긴급지원 이후에도 만성적인 어려움이 해결되지 않는 대상자에 대해서는 국민기초생활보장제도 등 기존 사회복지제도로의 연계보호 가능성을 검토

- 여러가지 문제 통합솔루션 운영
- 민간단체와의 연계를 통해 위기상황에서 벗어날 수 있도록 함

전문가 및 구민의견

○ 위기상황에 처한 대상자를 찾아내어 최대한 신속하게 필요한 지원을 하며 그 밖에 필요한 사항 등 긴급지원사업에 관하여 적극적으로 안내 필요

분기별 향후계획

분 기	향 후 계 획	비 고
1분기	○긴급복지지원 접수 및 홍보기간(구정 홈페이지 및 각 주민센터 팜플렛 배부)	
2분기	○긴급복지지원 접수 및 실적점검	
3분기	○긴급복지지원 접수 및 홍보기간(구정 홈페이지 및 버스음성광고, 전광판 홍보 등)	
4분기	○긴급복지지원 실적 검토 및 개선방안검토	

향후계획

○ 긴급지원제도 정기홍보 : SNS, 홈페이지, 그린서구 등

○ 대상자 인지시 즉시 현장 확인을 통해 우선지원(선지원 후확인)

소요예산 : 2,437,500천원 (국 1,950,000 시 243,750)

Ⅳ 신 규 사 업

1	[따뜻하고 행복한 복지도시 - 커뮤니티케어시스템 구축] **지역사회 복지서비스 구축**

지역 내 인적·물적 자원의 참여 활성화로 주민이 주도적으로 지역 복지문제를 해결할 수 있도록 하고, 공공과 민간이 협력하여 복잡하고 다양해지는 주민의 복지욕구에 적극적으로 해결하기 위함.

당위성

○ 전동에 맞춤형복지팀 기능 강화를 통한 동 복지허브화 구축

- 동 기능을 지역복지의 중심기관으로 변화시켜 주민의 복지 체감도를 제고하고 복지사각지대를 해소
- 민·관 협력과 자원공유로 지역 내 가용 복지자원의 총량을 확대하고 공공복지의 한계 보완

사업개요

○ 맞춤형복지팀 기능 강화

- 맞춤형복지팀 전문성 강화
  - 맞춤형복지팀에 복지업무 경력자 우선배치 확대
  - 전문성 향상을 위한 실무자 및 관리자(동장, 팀장) 교육 개최 : 연2회
- 동 지역사회보장협의체 활성화 추진
  - 동 협의체 위원 회의참석수당 신설 : 월2만원/총 74,400천원
  - 교육 및 연찬회를 통한 역량강화 도모 : 연2회
  - 동 협의체 위원장과의 간담회 개최 : 연2회
  - 우수 협의체 및 활동위원 표창 : 협의체(1단체), 개인(30명)
- 명예 사회복지공무원(서구 행복지킴이) 구성·운영
  - 대상 : 동 지역사회보장협의체 위원, 복지통장 등 지역사정을 잘 아는 주민, 우리동네 복지리더아카데미 수료자
  - 인원 : 동 규모에 따라 적정 수준 구성(약 100명 내외)

· 주요역할 : 지역 내 복지위기 예상자 상시발굴,
가구방문을 통한 안부확인 등

- 동의 통합사례관리 체계 활성화 기반조성
  · 구 사례관리사 1명을 동에 배치하여 동의 통합사례관리 체계 활성화 기반조성
  · 동 보장협의체의 사례관리 시범 실시
- 동 행정평가 시 복지분야 별도 추진 및 인센티브 제공 (포상금, 기관가점 부여 등)

○ 종합사회복지관의 거점형 복지센터 시범운영 : 1개소
- 사회복지관 접근성이 취약한 지역을 대상으로 원도심 주거지 재생사업과 연계한 종합사회복지관 거점센터 운영
- 거북이마을 커뮤니티센터, 가재울마을 주민공동이용시설 건립, 신현동 회화나무마을 등
- 사례관리사업, 교육문화사업, 마을공동체 사업 등

문제점 및 개선방안

○ 문제점
- 행정서비스 중심의 동 기능을 지역복지 중심으로 의식전환 필요
- 커뮤니티센터를 주민협의체 전용공간으로 인식하여 구와 협력을 통한 공간활용에 대해 부정적

○ 개선방안
- 동 단위의 주민자치위원회, 통장협의체 등 자생단체의 의식전환을 위한 대화를 통한 협력 유도
- 주민협의체에 역할 부여로 주민이 함께하는 공감거버넌스 구성

전문가 및 구민 의견

○ 맞춤형복지팀에 연차별로 복지직 팀장 배치 및 사회복지행정 경험이 있는 팀장 배치

분기별 향후계획

분 기	향 후 계 획	비 고
1분기	❍ 맞춤형복지팀 기능강화 추진계획 시달 및 동별 자체계획 수립 - 보건복지부 맞춤형복지 매뉴얼 및 구 자체사업 등 제시 ❍ 동 지역사회보장협의체 위원 정비 및 권역별 협업체계 구성 - 지역별 7개 권역으로 구성 ❍ 명예 사회복지공무원 구성 및 운영 - 구성 : 1월 중 완료 ❍ 거점형 복지센터 시범운영을 위한 주민협의체와의 간담회 개최 - 1회성 간담회가 아닌 지속적인 소통 추진	
2분기	❍ 직원(동장 포함) · 주민대상 역량강화교육 및 간담회 개최 - 복지리더아카데미, 사회복지포럼, 자살예방게이트키퍼 교육 등 - 상반기 동 협의체 위원장과의 간담회 개최 ❍ 협의체 위원의 사례관리 활동 지원 - 5개동 시범운영	
3분기	❍ 주민대상 역량강화교육 실시 - 복지리더아카데미 홍보 및 참여 독려 ❍ 자체(특화)사업에 대한 운영 지원 - 사회복지공동모금회 연계	
4분기	❍ 직원(동장 포함) · 주민대상 역량강화교육 및 간담회 개최 - 복지리더아카데미, 사회복지포럼 등 - 하반기 동 협의체 위원장과의 간담회 개최 ❍ 복지분야 동 평가 실시 - 포상금 : 최우수 50만원, 우수 30만원, 장려 10만원 ❍ 동 지역사회보장협의체 우수사업 보고대회 ❍ 우수 활동위원 및 협의체 표창 - 개인(30명), 협의체(1단체)	

소요예산 : 74,400천원 (전액 구비)

❍ 복지분야 평가 포상금 및 동 협의체 우수사업 보고대회 사업비 추경예산 수립 예정

2	[따뜻하고 행복한 복지도시 - 가치창출형 복지실현] **사회보장 복지컨트롤타워 구축(복지재단설립추진)**

○ 다양한 주민의 복지수요 충족을 위한 체계적인 복지시스템 구축
○ 민관 협력을 통한 서구 맞춤형 복지모델 개발 필요성 증대
○ 급변하는 환경에 따른 복지환경 진단·예측 필요
○ 복지대응의 축척된 노하우를 가진 전담기구 필요

설립배경

○ 사회복지 환경변화와 복지수요 증가로 복지서비스 제공의 효율성 증대 필요
- 복지사업의 증가로 서구에 적합한 관리정책 모델 필요

○ 사회복지 서비스질 향상을 위한 전문성 제고
○ 민간과 공적 사회복지 전달체계의 네트워크 구축 필요
○ 지역자원의 효율적 관리방안 필요

설립개요

○ 명　　칭 : 인천서구복지재단
○ 설립시기 : 2019년 12월
○ 설립형태 : 비영리 재단법인(민법 제32조)
○ 주요사업
- 서구복지정책 실태조사 및 연구사업 수행
- 복지자원의 효율적 관리를 위한 모금배분사업
- 시설 및 위탁사업 운영
- 사회복지시설 서비스관리 및 교육사업

그동안 추진사항

○ 11월 : 인천서구복지재단 설립 추진계획 수립

○ 12월 : 인천서구복지재단 설립을 위한 벤치마킹 추진

- 방문기관 : 3개소(김포, 당진, 양천구) 주무부서 및 복지재단
- 방 문 자 : 3명(과장, 담당자 외 1명)
- 방문내용 : 주요 추진사업 및 조직구성 등

○ 12월 : 지방출자출연기관 설립 전 협의 1차 요청

기대효과

○ 사회복지 비전 및 전략목표 제시와 복지컨트롤 타워 역할로 구민의 삶의 질 향상

○ 다양한 복지욕구 수렴과 참여를 통한 복지체감도 향상

○ 민간과 공적 네트워크 강화로 복지사각지대 발굴 및 지원확대

○ 지역자원의 효율적 관리를 통한 기부문화 확산 및 복지재원의 한계성 극복

분기별 향후계획

분 기	향 후 계 획	비 고
1분기	○ 재단 설립 타당성 연구 용역 실시 - 타당성 검토 결과 공개 및 의견 수렴	
2분기	○ 주민의견 수렴 및 기본계획 수립 ○ 출자출연 기관 타당성 심의·의결	
3분기	○ 복지재단 설립 운영조례 제정 및 의회 동의 ○ 예산편성 및 복지재단 설립 발기인 대회 개최	
4분기	○ 복지재단 운영 기본계획 수립 및 직원채용 ○ 복지재단 출범	

소요예산 : 19,000천원 (구 19,000천원)

3	[따뜻하고 행복한 복지도시 - 가치창출형 복지실현] **사회공헌활동 데이터베이스 추진**

○ 기업의 단순 기부활동에서 사회공헌활동으로의 추세 변화
○ 지역사회와 기업이 상생 할 수 있는 파트너쉽 구축

사업개요

❍ 사업대상 : 관내 주요기업
❍ 사업목적
- 지역사회 문제해결 및 지역복지 역량강화
- 나눔 문화 확산 및 복지자원 네트워크 구축

❍ 사업내용
- 지역복지 이슈와 기업 사회공헌을 연계(MOU)
- 기업의 후원금품 접수 및 배분
- 긴급지원, 의료서비스지원, 주거환경개선, 지역복지 안전망 확충 등

그동안 추진사항

❍ 기부금품 기탁 현황

(단위 : 천원)

연도	현금	현물	합계
2018년	213,552	450,053	663,605
2017년	258,852	678,215	937,067
2016년	342,990	445,696	788,686

○ 사회공헌활동 주요기업(3년간)

(단위 : 천원)

연번	기업명	주요내용	기부금액 (환산가액)	연번	기업명	주요내용	기부금액 (환산가액)
						총 계	955,200
1	SK인천 석유화학	현금, 상품권, 양곡, 명절선물세트	281,971	10	㈜공항철도	현금	21,200
2	포스코에너지 인천발전소	현금, 상품권, 봉사활동	136,985	11	신공항 하이웨이	현금	23,200
3	한국남부발전 신인천발전본부	현금, LED 조명, 이불	14,637	12	㈜태성환경	현금	13,784
4	한국중부발전 인천발전본부	현금, 선풍기	5,000	13	인천탁주	양곡	16,300
5	한국서부발전 서인천발전본부	현금	16,600	14	㈜연우	양곡	21,045
6	하나금융 IT사랑봉사단	사회복지시설 봉사 및 후원	45,650	15	스팀보이	온수매트	32,863
7	한국가스공사 인천지사	가스레인지, 선풍기	2,622	16	메리츠화재	현금	50,000
8	수도권매립지 관리공사	현금, 양곡	230,044	17	케이엠앤아이	식품	2,887
9	청라에너지	현금, 상품권	5,000	18	키친아트	양곡, 주방용품	35,412

분기별 향후계획

분 기	향 후 계 획	비 고
1분기	○ 2018년 후원기관 감사서한문 발송 ○ 사회공헌활동 기업과의 간담회 개최 - 소통을 통한 민·관협력 활성화 ○ 기업의 사회공헌활동 홍보 - 구정소식지, 홈페이지, SNS 등	
2분기	○ 기업별 사회공헌활동 계획 논의 - 체계적이고 다양한 복지자원 배분을 위한 분석	
3분기	○ 기업의 상반기 사회공헌활동 홍보 - 구정소식지, 홈페이지, SNS 등	
4분기	○ 감사서한문 발송 및 후원기업 표창 - 지속적인 사회공헌 유도	

소요예산 : 비예산

노인복지과

보 고 순 서

Ⅰ. 일반현황 ------ 39

Ⅱ. 2019년도 주요업무 시행계획 [요약] ------ 43

Ⅲ. 주요사업

1. 노인일자리 확대 및 지역사업 추진 ------ 51

2. 검단노인복지관 개관 및 효율적 운영 ------ 54

3. 노인복지시설 전문성 강화를 위한 지도·점검 및 교육 ------ 56

Ⅳ. 신규사업

1. 커뮤니티 케어 선도사업 추진 ------ 61

2. 노인복지관 이용어르신의 편의증진 도모 ------ 63

3. 구립경로당 신축 및 안마의자 지원 ------ 65

Ⅴ. 현안사항

1. 경로당 생활도우미 사업 추진 ------ 69

2. 경로당 운영비 체계 개선 ------ 71

3. 서구노인복지관 환경개선사업 추진 ------ 74

Ⅰ 일 반 현 황

기구현황

노인복지과

노인복지팀 (5명)	노인시설팀 (4명)	장기요양팀 (4명)
○ 기초연금 지원사업 ○ 노인사회활동지원사업 ○ 노인인력개발센터운영지원 및 관리 ○ 노인돌봄서비스사업 ○ 저소득노인건강보험료지원 ○ 독거노인응급안전서비스사업 ○ 노인지회운영지원 ○ 노인복지기금 운용 ○ 장사업무	○ 노인복지관 관리 및 운영지원 ○ 노인문화센터 관리 및 운영지원 ○ 경로당 설치 및 운영지원 ○ 재가노인 식사배달 및 무료급식소 운영지원 ○ 노인대학 운영지원 ○ 노인편의 증진공간 운영지원	○ 노인재가복지시설관리·지원 ○ 노인의료복지시설관리·지원 ○ 노인주거복지시설관리·지원 ○ 노인장기요양기관 관리 ○ 사회복지법인 지도감독 및 관리

정·현원 현황

(단위:명)

구분	총원	정무직	일 반 직								별 정 직				일반 임기제
			소계	2급	4급	5급	6급	7급	8급	9급	별정5급	별정7급	별정8급	별정9급	
정원	15		15	-	-	1	3	6	2	3					
현원	14		14	-	-	1	4	2	3	4					
과원	△1		△1	-	-	-	1	△4	1	1					

예산 현황

(단위:천원)

합 계	일반회계	특별회계	비 고
124,042,193	124,042,193	-	2018년도 대비: 21.5%증

주요 현황 및 통계

◈ 노인 현황

(2018. 11월, 단위:명)

구분	서구전체 인구수 (A)	노인 인구수 (B)	노인인구 비율 (B/A)
계	537,758	49,685	9.2

※ 우리나라 : 고령화사회 7%(2000년 진입), 고령사회 14%(2017년 진입) 초고령사회 20%(2026년 진입예측)

◈ 기관 및 시설현황

☛ 서구노인복지관

시설명	시설장	소재지	시설규모 (㎡)	종사자 (명)	일일 이용인원	설치일자	운영법인
서구 노인복지관	최윤형	신석로 121번길 10	4,862.2 (지하1층, 지상3층)	18	1,100	1997.5.30.	서구시설 관리공단

☛ 노인문화센터

시설명	시설장	소재지	시설규모 (㎡)	종사자 (명)	일일 이용인원	설치일자	운영법인
가좌노인 문화센터	정서연	장고개로 387	1,448.3 (지상4층)	7	700 (1일)	2007.12.6.	서구시설 관리공단
연희노인 문화센터	민 신	승학로 263	2,505.9 (지하1층, 지상3층)	7	700 (1일)	2012.4.2.	서구시설 관리공단

☛ 노인인력개발센터

시 설 명	대표자	소재지	종사자 현원	설치일자	운영법인
인천서구노인 인력개발센터	박호도	승학로 263	9명	2007.8.	직영

☛ 대한노인회 서구지회

시 설 명	대표자	소재지	시설규모 (㎡)	종사자 현원	설치일자
(사)대한노인회 인천광역시서구지회	양재편 (제10대)	신석로121번길 10 (서구노인복지관 3층)	116	4명	1988.2.9.

☛ 노인복지시설 현황

구분	계	노인생활시설					노인재가·여가 복지시설				노인일자리 전담기관
		주거			의료		재가	여가			서구노인 인력개발 센터
		양로 시설	노인복지 주택	노인공동 생활가정	노인요양 시설	노인요양 공동생활 가정	재가노인 복지시설	노인 복지관 &노인 문화센터	경로당	노인 대학	
시설수	333	4	1	1	40	16	18	3	247	2	1

Ⅱ 2019년도 주요업무 시행계획 [요약]

2018년도 주요업무 추진사항 및 2019년도 시행계획

○ 노인복지과는 “건강하고 행복한 노후생활 보장” 을 위해 노인일자리 사업을 통한 사회활동 참여를 지원하고 있으며, 노인여가복지시설의 환경개선과 행복한 노인주거문화 조성으로 수요자가 만족하는 체감형 복지를 위해 전력을 다하고 있음.

○ 좀 더 체감하는 맞춤형 노인일자리 사업 추진을 위해, 지난 10월 관내 만 65세이상 노인 4,512명의 희망일자리 욕구조사를 실시하여 분석하였고, 2019년 노인일자리 사업 기본계획안에 반영하는 등 노인들과의 소통행정을 위해 노력하였음.

○ 노인 여가복지시설의 쾌적한 환경을 위해, 29개 경로당의 시설물 개보수를 진행하였고, 243개 경로당에 미세먼지 대비 공기청정기 및 손소독기와 도마살균기를 지원하는가 하면, 인천시 최초로 민간경로당 책임보험 가입으로 어르신의 상해 발생에 대비하였고, 가좌노인문화센터와 서구노인복지관의 노후된 시설물 개보수공사도 추진하였음.

○ 2019년에는 경로당 안마의자 지원, 경로당 생활도우미 사업기간 연장, 운영비 추가지원 등 경로당 이용어르신들의 보다 나은 여가복지시설 환경개선에 최선을 다할 것이며, 검단노인복지관 개관 및 원당동 구립경로당 신축을 계획하고 있고, 4개소로 운영중인 경로식당 조리인력 지원, 셔틀버스 구입 지원 등 여가시설 이용자 편의 증진과 만족도 향상에 노력하겠음.

○ 행복한 노인주거문화 조성을 위하여, 2019년에는 서구지역내 공공실버주택마을 조성을 위한 마스터 플랜을 준비하고, 돌봄이 필요한 노인들이 소외감 없이 지역사회내에서 남은 여생을 행복하고 편안하게 보낼 수 있도록 노인 커뮤니티케어 시스템 기반 구축 추진에 선도적으로 대처해 나갈 예정임.

2019년도 주요역점사업 및 신규사업 추진계획

○ 사 업 명 : 노인일자리 확대 및 지역사업 추진

- 당위성

■ 2018. 11월 기준 관내 인구대비 노인비율이 9.2%로 노인 인구가 늘어나고 있으며, 이에 따른 사회활동에 대한 욕구도 증가하고 있음

■ 이에, 노인에게 적합한 일자리를 제공하여 사회참여 및 소득활동을 할 수 있도록 하여 삶의 질 향상을 도모코자 함

- 사업개요 : 38개 3,819명 (‘18년대비 4개사업/520명 증가)

유형	사업내용	사업대상	활동조건	활동급여
공익형	노노케어 취약계층지원 등 (29개사업 3,316명)	만65세 이상 기초연금수급자	9개월 월30시간	월27만원
시장형	공동작업형 제조판매형 등 (8개사업 430명)	만60세 이상	연중가능	월20만원 전후 (보조금) + 사업수익금
사회 서비스형 (19년 신규)	사회복지시설 등 서비스 제공 (1개사업 73명)	만65이상 기초연금수급자	10개월/ 월60~66시간	월60만원 전후

- 그동안 추진사항

■ 노인일자리 추진 : 34개 사업/3,299명

■ 노인일자리 관련 통계조사: 4,512명 (관내 노인수 대비 10%)

• 공익형 일자리 확대 → 2019년 공익형 557명 확대

• 고령자 배려 일자리 요구 → 동 특화 노인일자리 추진

■ 노인일자리 발굴을 위한 「동 특화 노인일자리」 실시

• 11개동 70명 : 2019년 신규사업 확정 운영

- 문제점 및 개선방안

■ 문 제 점 : 19년 복지부 노인일자리 사업 조기추진 독려 (정부 일자리 조기집행 계획에 따라 사업 조기 실시 추진)

■ 개선방안 : 홍보 철저 (현수막, 안내문, 노인지회, 전자게시판 sns 등)

- 구민 의견 : 참여자 건강상태 등 반영한 일자리 발굴 요청

■ 거주지 활동「동 행정복지센터 지원단」추진 (70명)

- 분기별 향후계획

분 기	향 후 계 획	비 고
1분기	❍ 노인일자리 참여자 통합모집/선발 : 38개사업 3,819명 ❍ 노인일자리 및 사회활동지원사업 통합 발대식 추진	
2분기	❍ 사업단별 참여자 활동 및 교육실시 ❍ 수행기관 신규 지정 (1개소- 검단노인복지관) ❍ 시장형 사업 - 검단실버카페 개원	
3분기	❍ 사업단별 참여자 활동 및 교육실시	
4분기	❍ 노인일자리 및 사회활동지원사업 평가대회 개최 ❍ 사업단별 만족도 조사 및 사업정산실시	

- 소요예산 : 10,650,906천원 (국5,276,853 시2,638,427 구2,735,626)

※ 참고사항

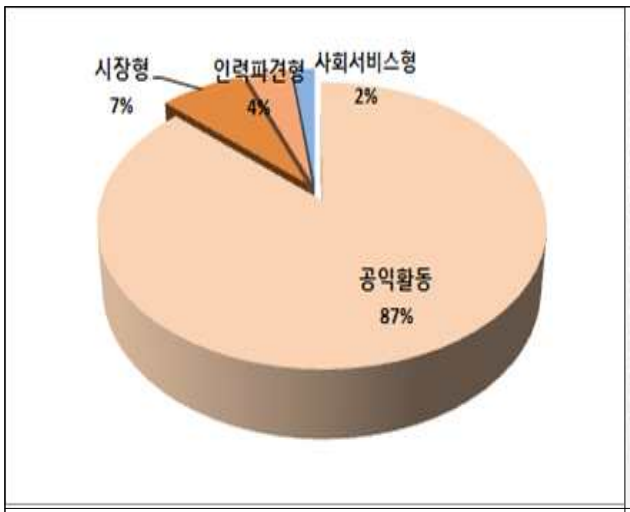

2019년 노인일자리 유형별 현황

노인일자리 증감현황 (18년 대비)

Ⅲ 주 요 사 업

1	[따뜻하고 행복한 복지도시 - 체감형복지인프라조성] **노인일자리 확대 및 지역사업 추진**

인구 고령화에 따라, 노인들에게 신체적 · 환경적 적합한 일자리를 발굴 · 제공함으로써 생활안정 지원과 사회참여 기회를 제공하고자 함

사업개요

○ 추진내용 : 37개사업 3,819명 (‘18년대비 3개사업/520명 증가)

유형	사업내용	사업대상	활동조건	활동급여
공익형	노노케어 취약계층지원 등 (28개사업 3,316명)	만65세 이상 기초연금수급자	9개월 월30시간	월27만원
시장형	공동작업형 제조판매형 등 (8개사업 430명)	만60세 이상 희망 노인	연중가능	월20만원 전후 (보조금) + 사업수익금
사회서비스형 (19년 신규)	사회복지시설 등 서비스 제공 (1개사업 73명)	만65이상 기초연금수급자	10개월/ 월60~66시간	월60~70만원

○ 수행기관 확대 : 3개소→4개소

- 서구청, 서구노인인력개발센터, 서구노인복지관 + **검단노인복지관**

○ 신규사업 발굴 · 추진

- 공익형 : 동 행정복지센터지원단 70명, 주정차질서지원단 70명
- 시장형 : 실버카페 2호점 12명, 치과기공물 배송사업 80명

그동안 추진사항

○ 노인일자리 추진 : 34개 사업 / 3,299명

- 관내 공공기관 및 복지시설 도우미 592기관 1,952명 활동

○ 노인일자리 관련 통계조사 실시 : 4,512명 (관내 노인수 대비 10%)
- 실시기간 : 2018.09.17. ~ 10.12.
- 조사항목 : 노인일반특성 및 노인일자리 관련
- 적용사항
  ■ 공익형 일자리 확대 요구 → 2019년 공익형 557명 확대
  ■ 고령자 배려 일자리 요구 → 동 특화 노인일자리 추진

○ 노인일자리 발굴을 위한 「동 특화 노인일자리」 간담회 실시
- 1차 수요 17개동 140명 : 쓰레기 무단투기, 불법광고물 정비 등
- 2차 확정 11개동 70명 : 2019년 신규사업 확정 운영

문제점 및 개선방안

○ 문 제 점
- 19년도 복지부 노인일자리 사업 조기추진 독려 (공익형)
  (정부 일자리 조기집행 계획에 따라 사업 조기 실시 추진)
- 노인일자리 신청자 혼란 및 준비 시간 부족으로 인한 민원예상

구분	사업승인	참여자모집	활동기간	비고
기존	1월중	2월 중순 (2주)	3월초~11월 말	조기추진지침 시달 - 18.12.24
변경	19.01.08.	19.01.10. (2일) 선발 : 16일	1월18일~9월 말 (야외 2월7일~)	

○ 개선방안 : 수행기관과 긴밀한 협조 추진/ 사업준비
- 참여자 홍보 : 2018.12.27. ~ 2019.01.11.
- 참여자 모집 : 2019.01.07. ~ 11. (5일)
- 사업실시 : 2019.01.21.(월) 예정

전문가 및 구민 의견

○ 구민의견 : 참여자 건강상태 등 반영한 일자리 발굴 요청
- 동행정복지센터 지원단 사업 추진 (70명)

분기별 향후계획

분 기	향 후 계 획	비 고
1분기	❍ 노인일자리 및 사회활동지원사업 참여자 통합모집/참여자 선발 - 37개사업 3,819명 ❍ 노인일자리 및 사회활동지원사업 통합 발대식 추진 (3월)	
2분기	❍ 사업단별 참여자 활동 및 교육실시 ❍ 수행기관 신규 지정 (1개소- 검단노인복지관) ❍ 시장형 사업 - 검단실버카페 개원	
3분기	❍ 사업단별 참여자 활동 및 교육실시	
4분기	❍ 노인일자리 및 사회활동지원사업 평가대회 개최 ❍ 사업단별 만족도 조사 및 사업정산실시	

소요예산 : 10,650,906천원 (국5,276,853 시2,638,427 구2,735,626)

참고자료

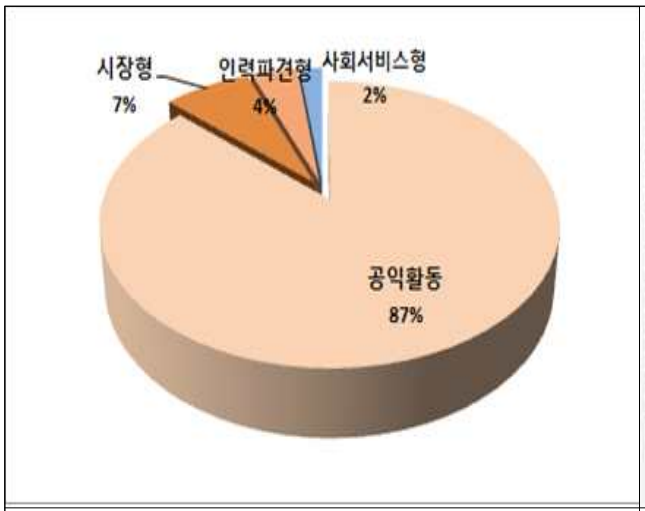

2019년 노인일자리 유형별 현황

노인일자리 증감현황 (18년 대비)

2 검단노인복지관 개관 및 효율적 운영

2019년 개관 예정인 검단노인복지관의 효율적인 운영을 통하여 어르신들에게 맞춤형 여가프로그램을 안정적으로 제공하고자 함

사업개요

○ 개 관 일 : 2019. 4월 예정
○ 소 재 지 : 서구 마전동 987-7(검단출장소 부지 내)
○ 연 면 적 : 2,674.23㎡, 지상4층
○ 주요시설 : 실버카페, 바둑장기실, 서예실, 컴퓨터실, 탁구실, 체력단련실, 경로식당 등
○ 종 사 자 : 7명(센터장, 과장, 사회복지사, 영양사 등)

그동안 추진사항

○ 2018. 10. : 검단노인복지관 운영 T/F팀 구성
○ 2018. 12. : 검단노인복지관 위탁 운영 협정(서구시설관리공단)
○ 2018. 12. : 검단노인복지관 가구류 등 구입
○ 2018. 12. : 검단노인복지관 준공 예정

전문가 및 구민 의견

○ 구민 의견
- 검단지역 노인들의 복지 및 문화 활동 지원 욕구 해소를 위한 검단노인복지관 설치 운영 필요
- 탁구실 운영 등 프로그램 운영에 관하여 검단지역 어르신들의 의견 수렴 필요

분기별 향후계획

분 기	향 후 계 획	비 고
1분기	❍ 검단노인복지관 종사자 채용(7명) ❍ 검단노인복지관 운영 및 개관 사전 준비 ❍ 컴퓨터 등 운영 관련 집기 구매 ❍ 2분기 프로그램 참여대상자 모집	
2분기	❍ 검단노인복지관 개관 ❍ 노인복지관 프로그램 운영 ❍ 실버카페 2호점 개점 및 경로식당 운영 개시 ❍ 3분기 프로그램 참여대상자 모집	
3분기	❍ 4분기 프로그램 참여대상자 모집 ❍ 경로식당 이용자 만족도 조사 실시	
4분기	❍ 복지관 이용자 만족도 및 욕구조사 분석 ❍ 프로그램 평가보고회 개최 ❍ 복지관 효율적 운영 및 예산 집행을 위한 지도· 점검 실시 ❍ 2020년 사업계획서 수립 및 1분기 프로그램 참여자 모집	

소요예산 : 454,703천원 (시 227,352 구 227,351)

3 노인복지시설 전문성 강화를 위한 지도점검 및 교육

노인복지시설에 대한 전반적인 지도·점검을 통해 효율적인 운영과 건전한 예산 집행을 유도함과 동시에 시설의 공공성 및 투명성을 확보하고, 노인복지시설 종사자 대상 실무 교육을 통한 전문성 강화

사업개요

○ 노인복지시설 현황

구분	계	노인생활시설					노인이용시설
		주거			의료		재가
		양로시설	공동생활가정	복지주택	요양시설	요양공동생활가정	재가노인복지시설
시설수	80	4	1	1	40	16	18

○ 노인복지시설 지도·점검

- 점검시기 : 연 1회 실시
- 점검대상 : 관내 노인복지시설 80개소
- 점검범위
  - · 보조금 집행사항 및 지원기준 준수 여부
  - · 후원금 수입 및 지출의 적정 여부
  - · 예산서 및 결산서 제출 및 필수 구비 서류의 비치 여부
  - · 시설 인권보호 및 안전관리지침 이행 사실 등 확인
- 근거법령 : 사회복지사업법 제51조 및 노인복지법 제42조

○ 노인복지시설 종사자 교육

- 점검시기 : 상·하반기
- 교육내용 : 재무회계 등 시설 운영 전반

그동안 추진사항

○ 노인복지시설 지도·점검

- 노인복지시설(주거·의료·재가)

연도	지도·점검 기관수	시정	주의	행정처분
2017	60	27	77	2
2018	66	146	66	0

- 노인복지주택

연도	지도·점검 기관수	시정	주의	행정처분
2018	2	5	0	1

- 백세재단

연도	지도·점검 기관수	시정	주의	행정처분
2018	1	0	0	7

○ 노인복지시설 종사자 교육

- 2018년 상반기 재무회계 실무 교육
  - · 일 시 : 2018. 6. 18.(월) 14:00 ~ 18:00(4시간)
  - · 참석인원 : 68명(노인복지시설 시설장 및 종사자)
  - · 집 행 액 : 526천원
- 2018년 하반기 소방안전 및 노인학대 예방 교육
  - · 일 시 : 2018. 11. 23.(금) 14:30 ~ 18:00(3시간30분)
  - · 참석인원 : 96명(노인복지시설 시설장 및 종사자)
  - · 집 행 액 : 308천원

전문가 및 구민 의견

○ 시설 종사자 의견(종사자 교육)

- 장기요양기관에서 추천하는 강사(시설운영을 통해 시설을 잘 이해하고 있는 강사)로 교육 진행 요청
- 강의 외에도 질의응답 시간이 있는 교육 진행 요청
- 시설장과 종사자를 나누어서 재무회계규칙 교육 요청
- 사회복지시설과 장기요양기관을 나누어 교육 요청
- 업무관련 교육 외에도 종사자 힐링 교육 요청

○ 시설 종사자 의견(지도·점검)

- 투명한 장기요양기관 운영을 위한 지도점검 철저
- 법률과 원칙에 맞는 지도점검 실시. 모호한 법률에 대한 적극적인 유권해석 요청 및 적법한 처분 진행
- 기관대상 재무회계교육, 인권보호교육 등 다양한 교육 실시로 노인요양서비스의 질 향상과 기관 운영자 및 종사자 대상 인권에 대한 기본도덕성 함양 노력

분기별 향후계획

분 기	향 후 계 획	비 고
1분기	○ 노인복지시설 재무회계 실무 교육 : 2019. 1. 30.	
2분기	○ 노인복지시설 지도·점검 : 의료(28개소) ○ 노인복지시설 소방안전 및 노인학대예방 교육	
3분기	○ 노인복지시설 재무회계 실무 교육	
4분기	○ 노인복지시설 지도·점검 : 의료(28개소), 재가(18개소), 주거(6개소) ○ 노인복지시설 소방안전 및 노인학대예방 교육	

소요예산 : 2,000천원 (전액구비)

○ 노인복지실무자 교육비 : 2,000천원(500천원×4회)

Ⅳ 신 규 사 업

1	[따뜻하고 행복한 복지도시 - 커뮤니티케어 시스템구축] **커뮤니티케어 선도사업 추진**

지역사회의 힘으로 돌봄이 필요한 사람이 자신이 살던 곳에서 어울려 살아갈 수 있는 기반 조성추진을 위한 보건복지부 선도사업 공모 및 도지재생사업과 연계된 지역돌봄 체계 마련

당위성

○ 보건복지부「커뮤니티케어 선도사업 기본구상」18.09.17.

○ 보건복지부「노인 커뮤니티케어」기본계획 발표 18.11.20.

- 급속한 고령화로 인해 돌봄이 필요한 노인들이 증가함에 따라 기존 병원이나 시설 등을 중심으로 하는 돌봄서비스에서 벗어나 자신이 살던 지역에서 돌봄을 받을 수 있는 '커뮤니티 케어' 시스템을 구축함으로써 개인의 인권과 삶의 질 향상, 지역사회 복원 등 사회적 가치를 실현시키고자 함

사업개요

○ 노인 커뮤니티케어 선도사업 공모 실시

- 사업기간 : 2019.06. ~ 2021.06.(2년) / '19년 1~2월 공모예정
- 주요내용

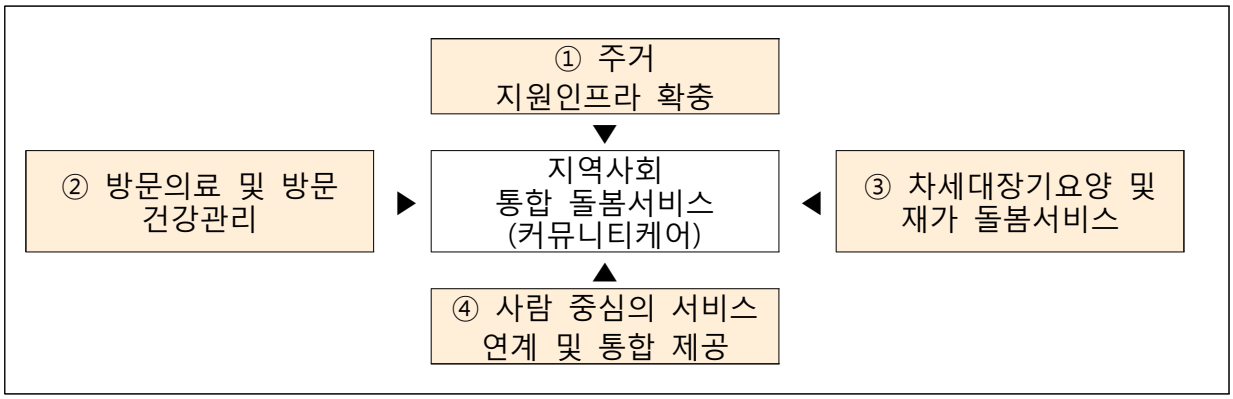

- 연계사업 : 가재울마을주변 도시재생사업 내 공공실버주택 공급 유치

문제점 및 개선방안

○ 문 제 점 : 現 전국 지자체대상 4개소 선도지역 미선정

○ 개선방안

- 복지부에 커뮤니티케어 선도사업 공모 의지 적극 제시
- 미선정시 도시재생경관과 뉴딜사업 T/F에 적극 참여하여 우리구만의 커뮤니티케어 시스템을 구축

전문가 및 구민 의견

○ 제4기 지역사회보장계획 전문가 심층면접(FGI) 실시결과 : 18.11월

- 돌봄이 필요한 어르신들이 질병 발생시 대부분 시설에 입소하고 있는 현실에서, 그 전단계로 지역에서 어르신들 가족과 함께 돌봄을 받을 수 있는 체계 마련이 필요함

분기별 향후계획

분 기	향 후 계 획	비 고
1분기	○ 보건복지부「커뮤니티케어 선도사업」- 공모 지원 - 전국 4개 지자체 중 4개소 선정 발표	
2분기	○「커뮤니티케어 선도사업」추진일정에 따른 운영 ○ 도시재생경관과 뉴딜사업 T/F 참여	
3분기	○「커뮤니티케어 선도사업」추진일정에 따른 운영 ○ 도시재생경관과 뉴딜사업 T/F 참여	
4분기	○「커뮤니티케어 선도사업」추진일정에 따른 운영 ○ 도시재생경관과 뉴딜사업 T/F 참여	

소요예산 : 200,000천원 (국 100,000 구 100,000)

2 노인복지관 이용 어르신의 편의증진 도모

노인복지관 및 노인문화센터의 경로식당에 급식조리인력 추가 지원 및 셔틀버스 구입을 통한 이용 어르신들의 편의 증진 도모

당위성

○ 경로식당 조리인력 추가 지원을 통하여 안정적인 급식 제공

- 각 경로식당별로 상근직 1명 외에는 자원봉사와 자활 인력 등 보조인력으로만 운영되고 있어 전문성을 갖춘 급식조리인력의 추가 지원이 필요

○ 셔틀버스 구입·운영을 통해 이용어르신들에게 적법하고 안정적인 이용 편의 제공

- 「여객자동차 운수사업법 시행령 제3조제2호 가」에 따라, 전세버스 운송사업은 운송계약 기관 소속원의 통근· 통학 목적으로만 운행 가능. 단 예외적으로 어린이집, 유치원, 학교 및 체육시설은 허용
  · 노인복지시설은 예외규정에 명시되어 있지 않음

사업개요

○ 경로식당별 조리인력 1명씩 총 4명 충원(1일 5시간 근로)

- 서구 생활임금 9,610원, 퇴직적립금, 주휴수당, 4대 보험 등 기관 부담금 지원
  · 기본급여(1명 기준) : 1,297천원/명 × 12월 = 15,564천원

○ 셔틀버스 구입 운영

- 전세버스 임차(2018년)→자가버스 운영(2019년)으로 변경하여 셔틀버스를 적법한 형태로 운영
- 셔틀버스 25인승 2대 구매(가좌·연희 노인문화센터 배치)
- 가좌·연희 노인문화센터에 운전기사 추가 인력 지원

전문가 및 구민 의견

○ 구민 의견 수렴(셔틀버스 구입)

- 이용 어르신들의 의견을 수렴하여 셔틀버스 노선 재정비

분기별 향후계획

분 기	향 후 계 획	비 고
1분기	○ 4개 경로식당 급식조리인력 모집공고 및 채용 ○ 경로식당 급식조리인력 운영 지원 ○ 셔틀버스 구매 관련 일상감사 등 진행	
2분기	○ 셔틀버스 구매 계약 의뢰 ○ 셔틀버스 노선 재정비에 대한 시설 이용어르신 의견 수렴 - 노인복지관 및 노인문화센터 이용 어르신 대상	
3분기	○ 경로식당 급식조리인력 활용 만족도 조사 실시 ○ 운전기사 모집공고 및 채용 : 가좌·연희 노인문화센터 각 1명 ○ 운전기사 인건비·운영비 운영 지원	
4분기	○ 경로식당 이용자 만족도 조사 실시 ○ 경로식당 운영 지도·점검 및 평가 ○ 셔틀버스 이용자 만족도 조사 실시 ○ 셔틀버스 운행노선 재정비	

소요예산 : 261,442천원 (전액구비)

○ 경로식당 급식조리인력 지원 : 73,256천원

○ 셔틀버스 구입 및 인건비·관리비 : 188,186천원

3 구립경로당 신축 및 안마의자 지원

원당지역 어르신들의 숙원사업인 구립경로당 신축을 통해 노인여가 문화 공간을 지원하고 경로당별 노후된 안마 의자를 교체·지원하여 이용어르신들의 건강하고 활기찬 노후생활 여건을 조성하고자 함

당위성

○ 원당동에 7개의 공동주택 경로당만 운영되고 있어 인근 다세대, 빌라지역 어르신들의 휴게 공간 확보가 필요

- 2015년부터 구립경로당 건립 민원 지속 발생

○ 2014년에 일괄 지원된 경로당 안마의자가 노후로 인하여 대부분 고장나거나 제 기능을 상실하여 교체 필요

사업개요

○ 구립원당동 경로당 신축 사업

- 위　　치 : 서구 당하동 1048-6(원당동)
- 사업규모 : 토지면적 162㎡(49평), 연면적 97㎡(29평), 1층
- 사업기간 : 2019. 1. ~ 2020. 1.
- 소요예산 : 620백만원(매립지특별회계 305백만원, 구비 315백만원)

○ 경로당 안마의자 지원 사업

- 지원대상 : 서구 관내 경로당 150개소
  - 미사용·고장·미보유 경로당 등을 우선으로 순차적 지원
- 지원방법 : 렌털 3년(36개월) 총액계약 후 월별 사용료 지급
  - 계약조건 : 주기적 부품교환, 무상수리 및 시트교체, 소유권이전
- 소요예산 : 296,460천원(36개월,구비) 98,820천원(12개월,구비)
  - 산출근거 : 54,900원×150대×36개월 = 296,460천원
- 보급시기 : 2019년 3월 중

전문가 및 구민 의견

○ 구민 의견

- 구립 원당동 경로당 신축사업은 원당동 빌라밀집지역 주변 어르신들의 주민숙원사업으로 2015년부터 지속적인 구립경로당 건립 요청
- 노후되거나 고장난 안마의자의 교체 지원 요청

분기별 향후계획

분 기	향 후 계 획	비 고
1분기	○ 원당동 경로당 부지 매입 ○ 경로당 안마의자 계약 및 보급 완료	
2분기	○ 원당동 경로당 원당지구 지구단위계획 변경 신청 ○ 원당동 경로당 설계 용역	
3분기	○ 원당동 경로당 설계 준공 및 공사 착공 ○ 경로당 안마의자 만족도 조사 및 주기적 관리 실시	
4분기	○ 원당동 경로당 공사 준공 ○ 원당동 경로당 물품구입 및 개관준비(2020년 3월 개관예정) ○ 2020년 경로당 안마의자 추가 수요조사 실시	

소요예산 : 718,820천원 (매특 305,000 구 413,820)

○ 경로당 안마의자 지원 사업

- 소요예산 : 98,820천원(구비)
  - 산출근거 : 54,900원×150대×12개월 = 98,820천원

○ 구립 원당동경로당 신축 사업

- 소요예산 : 620,000천원(매립지특별회계 305,000 구비 315,000)

V 현 안 사 항

1 경로당 생활도우미 사업 추진

공익형 노인일자리로 경로당 생활도우미 사업을 변경 추진하여 근로능력이 있는 노인에게 일자리를 제공함으로써 노인의 사회참여 확대 및 일자리 창출에 기여하고자 함

사업개요

○ 사업내용 : 경로당 청결유지 및 식사준비 보조

○ 사업유형 : 경로당 생활도우미사업 유형변경(시장형→공익형)

· 한국노인인력개발원의 해당사업 유형변경 통보

○ 사업기간 : 2019. 2. ~ 12.

○ 배정인원 : 360명

○ 근무시간 : 1일 3시간 / 주 5일

○ 보　　수 : 10일 근무 기준 / 월 270,000원(시간당 9,000원)

그동안 추진사항

○ 2018년 경로당 생활도우미 배치 현황

구 분	계	생활도우미 배치 경로당	배치 인원	생활도우미 1명 배치 경로당	생활도우미 2명 배치 경로당
시설수	247	228	235	223	5

문제점 및 개선방안

○ 경로당 생활도우미 사업 문제점

- 노동강도가 높아 참여하려는 어르신들이 많지 않음
- 무리한 노동, 정서적 확대 등이 관찰됨
- 노동강도에 비해 급여가 낮음

○ 경로당 생활도우미 사업 개선방안
- 한달에 10일씩만 활동하는 공익형 사업으로 대체해 어르신들의 노동강도 경감
- 지속적인 모니터링을 통하여 수요처의 참여자에 대한 무리한 노동강요나 정서적 학대 등을 예방하기 위해 향후 수요처에 대한 행동강령 배포 등 수요처에 대한 의식개선노력
- 2019년 최저시급(8,530원) 대비 시간 당 9,000원 지급

전문가 및 구민 의견

○ 경로당 생활도우미 연중 사업 추진을 원함
- 노인일자리 사업기간 연 10개월
- 2019. 12월부터 구비추가지원으로 2020년부터는 연중 사업추진예정

분기별 향후계획

분 기	향 후 계 획	비 고
1분기	○ 참여자 모집 공고 및 선발(7일~11일, 5일간) ○ 사업시작(서구 관내 경로당 246개소), 사업 참여자 산재보험 가입 ○ 경로당 생활도우미 운영 사항 모니터 실시	
2분기	○ 경로당 생활도우미 약 360여명 통합 소양·직무교육 실시 ○ 경로당 생활도우미 운영 및 혹서기로 인한 방지교육 실시 ○ 경로당 생활도우미 운영 사항 모니터 실시	
3분기	○ 경로당 생활도우미 운영 규정 제정 및 사업 진행 ○ 경로당 생활도우미 운영 사항 모니터 실시	
4분기	○ 경로당 생활도우미 운영 사항 모니터 실시 ○ 사업 종결	

소요예산 : 1,022,400천원(국 462,600 시 231,300 구 328,500)

2 경로당 운영지원 체계 개선

경로당 냉난방비는 실 사용금액을 지원하여 투명성을 제고하고, 운영비는 상시이용인원을 고려하여 책정함으로써 경로당 회원들의 이용 만족도를 높이고자 함

사업개요

○ 경로당 참여 활성화를 위한 전반적인 운영 지원 방식 개편

○ 2019년도 경로당 운영 지원 계획(변경 가능)

구 분	운영비	난방비 (구비)	한시지원		
			냉방비	난방비	양곡지원
지원주기	매월	중지 후 운영비로 투입	7~9월 (3개월)	1~3월, 11~12월 (5개월)	4~12월 (9개월) 식수에 따라 차등 지원

○ 2019년도 경로당 운영비 책정 기준(변경 가능)

- 면적기준 (단위:원)

구분	50㎡이하	51~100㎡	101~200㎡	201㎡이상
구립	280,000	315,000	352,000	390,000
사립(일반)	233,000	250,000	280,000	300,000
사립(공동)	190,000	230,000	256,000	295,000

- 상시이용 인원 기준 (단위:원)

구분	9명 이하	10~14명	15~19명	20~29명	30~39명	40명 이상
추가지원금	50,000	80,000	100,000	120,000	170,000	200,000

※최저 240,000원 / 최고 590,000원

그동안 추진사항

○ 경로당현황

구 분	계	구립경로당	사립경로당	
			공동주택	일반주택
시설 수(개)	247	29	196	22

○ 경로당 운영 지원

(2018. 8월 기준 / 단위:원)

구 분	운영비	난방비 (구비)	한시지원		
			냉방비	난방비	양곡지원
예산액	962,080,000	353,100,000	99,200,000	345,141,000	86,859,000
지원주기	매월	1~2월	7~8월 (2개월)	10~12월 (3개월)	4~11월 20kg/8개월

문제점 및 개선방안

○ 문제점

- 이용 회원이 많은 일부 경로당에서 운영비 부족 문제를 지속적으로 제기
- 냉·난방비 정액 지급 후 점검 부실
  - ·목적에 맞게 지출되는지의 여부와 중복 지원 여부 미확인
  - ·정산 후 잔액 반납을 받지 않아 운영비와 혼용되어 사용

○ 개선방안

- 경로당 상시이용 회원 수 및 면적을 고려하여 운영비 지원
- 냉·난방비 지원 방식 변경 및 정산 철저

전문가 및 구민 의견

○ 구민 의견

- 이용 회원이 많은 경로당에는 운영비 증액 및 양곡 추가 지원 필요

분기별 향후계획

분 기	향 후 계 획	비 고
1분기	❍ 기 조사된 경로당 상시이용회원 수를 고려하여 운영비 책정·지급 ❍ 한시지원 난방비 지급 ❍ 경로당내 운영비 지원내용 등 안내문 게첩 추진 ❍ 경로당 임원진 대상 운영 및 활성화관련 순회교육 계획수립	
2분기	❍ 상시이용인원 조사 추가실시 및 운영비 일부 조정 ❍ 1분기 지급 한시지원 난방비 정산 ❍ 경로당 임원진 대상 순회교육 추진	
3분기	❍ 하반기 상시이용인원 조사 실시 및 운영비 재책정 ❍ 한시지원 냉방비 지급 및 정산 ❍ 경로당 임원진 대상 순회교육 수시 추진	
4분기	❍ 2020년 운영비 지급을 위한 상시이용인원 조사 실시 ❍ 경로당 임원진 대상 순회교육 수시 추진 ❍ 한시지원 난방비 지급 및 정산 ❍ 한시지원 냉·난방비 잔액 반납	

소요예산 : 1,916,645 (국 137,013 시 547,731 구 1,231,901)

❍ 경로당 운영지원 : 1,368,600천원 (시 342,215 구 1,026,385)

❍ 경로당 냉난방비 및 양곡비 지원

: 548,045천원 (국 137,013 시 205,516 구 205,516)

3 서구노인복지관 환경개선사업 추진

노후화된 서구노인복지관의 환경개선사업을 통하여 이용자들에게 편리하고 쾌적한 환경을 제공하고자 함

사업개요

○ 사 업 명 : 서구 노인복지관 환경개선사업

○ 위 치 : 서구 신석로121번길 10

○ 기본현황

시설명	이용인원 (1일평균)	시설규모(㎡)	건축구조	설치일자	비고
서구노인복지관	1,100명	4,862.28 (지하1층,지상3층)	철골철근 콘크리트조	1997.5.30.	

○ 공사세부내역

- 외부창호 교체공사, 프로그램실 재배치, 경로식당 주방 기구 교체, 노인지회 사무실 탕비실 설치, 중앙 계단 유리블록 교체 등

그동안 추진사항

○ 2018. 3. ~ 8. : 노인복지관 리모델링 기본 및 실시설계 용역

○ 2018. 5. ~ 8. : 정밀안전진단 및 내진성능평가 실시

○ 2018. 10. ~ 2019. 1. : 노인복지관 리모델링 공사

- 예산 : 1,000,000천원(특교세 500,000천원, 구비 500,000천원)
- 주 공사 내역 : 전체 석면제거, 냉난방 일부 보강, 전기증압, 소강당 및 화장실 등 일부 리모델링 진행

문제점 및 개선방안

○ 문 제 점

- 휴관에 따른 어르신들 복지관 프로그램 및 경로식당 이용 어려움

○ 개선방안

- 서구노인복지관 외 타 문화센터 이용 안내
- 신관이나 외부에서 할 수 있는 소규모 프로그램 운영
- 경로식당 등 대체식품 지급 및 타 경로식당 이용 안내

전문가 및 구민 의견

○ 전문가 의견

- 창호 노후 및 단창 등으로 인해 냉·난방 효율성 저하되어 시설개선 필요
- 중앙계단 유리블럭 파손에 따른 이용자 안전사고 발생 가능성 높음

○ 구민 의견

- 노후주방기구 교체를 통해 위생적이고 원활한 급식조리환경 조성 필요

분기별 향후계획

분 기	향 후 계 획	비 고
1분기	○ 서구노인복지관 환경개선사업 추진계획 수립 ○ 서구노인복지관 환경개선사업 기본 및 실시설계 용역 ○ 복지관 공사에 따른 하반기 운영 및 프로그램 운영 계획 수립	
2분기	○ 환경개선사업 기본 및 실시설계 용역 준공 ○ 환경개선사업 계약심사 및 일상감사 ○ 환경개선사업 공사 및 감리 등 재무과 계약의뢰 ○ 환경개선사업 공사에 따른 복지관 이용 및 프로그램 운영 안내	
3분기	○ 환경개선사업 공사 착공 : 2019. 8월	
4분기	○ 환경개선사업 공사 준공 : 2019. 11월	

소요예산 : 1,300,000천원 (전액구비)

자립지원과

보 고 순 서

Ⅰ. 일반현황	------	79
Ⅱ. 2019년도 주요업무 시행계획 [요약]	------	83
Ⅲ. 주요사업		
1. 발달장애인평생교육센터 개관운영	------	93
2. 장애인 일자리 확대시행	------	95
3. 서구구립장애인직업재활시설 운영	------	98
Ⅳ. 신규사업		
1. 장애인이용시설 설치(중증장애인365쉼터운영)	------	103
2. 발달장애인지원사업	------	105
3. 장애인복지관 특별운송사업 확대 추진	------	109
Ⅴ. 현안사항		
1. 장애아동 여가문화 프로그램 운영	------	113
2. 장애인활동지원급여 지원	------	116
3. 장애인 이용시설 지원확대	------	118
4. 자활근로사업추진	------	120
5. 저소득층 의료급여 지원	------	122

Ⅰ 일 반 현 황

기구현황

자립지원과

장애인복지팀 (5명)	장애인시설팀 (4명)	자활지원팀 (5명)	의료급여팀 (3명)
·발달장애인평생교육센터 개관운영 ·장애인활동지원사업 ·장애인연금 및 장애수당 지원 ·장애아동가족지원사업 ·발달장애인지원사업 ·장애인 단체지원 및 관리 ·장애인 의료비지원 ·장애인 보조기기 교부사업 ·장애인 자립자금대여 추천 ·저소득장애인건강보험료지원 ·장애인주택특별공급알선 ·장애등록 진단비 및 검사비 지원 ·여성장애인 출산비용 지원	·장애인생활시설지원 ·장애인직업재활시설지원 ·(구립)장애인직업재활시설 운영 ·장애인종합복지관 운영 ·장애인주간보호시설운영 ·장애인공동생활가정운영 ·정신요양시설 지원 ·사회복지법인 관리 ·장애인편의시설건축허가및사용승인협의 ·장애인전용주차구역 관리 ·중증장애인자립생활센터 지원 ·중증장애인자립주택운영지원	·지역자활센터관리 및 운영 ·민간위탁자활근로사업 추진 ·자활참여대상자 관리 ·자산형성사업관리 (희망키움Ⅰ·Ⅱ,청년희망키움 내일키움) ·가사·간병방문지원사업 추진	·의료급여자격관리 ·의료급여부당이득금 징수 및 관리 ·장애인보장구 지원 ·건강생활유지비 환급 ·노인틀니,임플란트 지원 .의료급여 일수 연장승인 관리 ·의료급여사례관리 ·의료급여 진료비 지원 및 정산 관리 .요양비 및 임신출산 진료비 지원 .의료급여 상해요인 조사 관리

정·현원 현황

(단위:명)

구분	총원	정무직	일 반 직								별정직
			소계	3급	4급	5급	6급	7급	8급	9급	
정 원	19		19			1	4	6	2	6	
현 원	18		18			1	4	4	4	5	
과 원	△1		△1			-	-	△2	2	△1	

※ 휴직 4명 현원 미포함

※ 자립지원직업상담사, 의료급여관리사는 기간제로 3명 별도

예산 현황

(단위:천원)

합 계	일반회계	특별회계	비 고
43,982,195	43,241,521	740,674	2018년도 대비:14.3%증

주요 현황 및 통계

(2018. 11. 30. 기준 단위:명)

구분	서구 인구수	서구 장애인 수	장애인 비율
계	537,758	22,480	4.2%

계	지체	뇌병변	시각	청각·언어	지적	자폐성	정신	신장	심장	기타
22,480	11,385	2,042	2,158	2,954	1,573	225	841	874	41	387

◈ 자활근로자 현황

(2018. 11. 30. 기준 단위:명)

구분	계	조건부수급자	자활특례자	차상위계층	일반수급자
지자체 배치	157	74	24	3	56
민간위탁기관	345	177	90	21	57
소계	502	251	114	24	113

◈ 서구지역자활센터 현황

운 영 주 체	소재지	시설현황		직원현황(명)		시설장	전화번호
		연면적	지정일	정규직	계약직		
(사)실업극복인천 서구지원센터	서구 원창로76	681.81㎡ (지하1층/ 지상2층)	'02.07.02 ('17.10.26 이전)	6	6	조영정	569-1491

◈ 의료급여 수급권자 현황

(2018.11.30. 기준 단위 : 세대/명)

구분 / 합계	국민기초 1종	국민기초 2종	사회복지 시설	국가 유공자	북한이탈 주민	국내입양 아동	5.18 민주화 운동	의상자 및 의사자의 유족	행려자
7,246	5,051	1,823	0	198	35	124	8	7	0
12,131	6,371	4,166	1,002	366	58	126	30	10	2

◈ 위원회 현황

위 원 회 명	설치 근거	제정일	위원수	구성인원
장애인복지위원회	법령, 조례	2005	14	구청장, 국장, 과장, 위촉위원
장애활동지원 수급자격심의위원회	법 령	2011	9	실무직원, 위촉위원
장애인직업재활시설 수탁자 선정심의위원회	조 례	2010	9	구청장, 국장, 과장, 위촉위원
자활기관협의체	조 례	2007	10	구청장, 국장, 과장, 위촉위원
의료급여심의위원회	법령, 조례	1991	5	구청장, 국장, 위촉위원

Ⅱ 2019년도 주요업무 시행계획 [요약]

2018년도 주요업무 추진사항 및 2019년도 시행계획

○ 장애인복지사업추진은

- 2018년 장애인등록(22,480명)과 1만 명이상의 장애인에게 연금, 활동보조, 일자리사업, 재활서비스, 의료비, 보조기 지원 등 약 225억 이상의 예산이 집행되고 있어 이에 대상자를 철저히 선정, 예산을 집행하고 있음.
- 활동보조, 아동발달재활바우처 사업, 일자리사업 기관의 투명한 운영을 위한 수시 및 정기점검을 실시하고 있음.
- 2019년은 약 374억으로 작년 대비 약 26.6% 증가하여 장애인이 체감할 수 있는 복지사업을 추진하는데 총력을 다 할 예정임.
- 서구만의 장애인일자리사업인 시각장애인 경로당 안마서비스 사업이 2019년에는 사업기간을 12개월로 확대・연장함.
- 2019년 전국 최고 규모로 성인 발달장애인을 위한 평생교육과 사회적응 및 자립을 체계적으로 도와 우리나라 발달장애인평생교육센터의 선도적인 모델로 자리매김할 것임.

○ 장애인시설 업무추진은

- 인정재활원(지적장애인30명), 공동생활가정(9개소), 복지관 직업재활시설(6개소), 주간보호센터(3개소), 정신요양시설 중증장애인자립주택(1개소)등 총 22개소에 363명의 생활인 이용자들이 이용하고 있으며 약82억의 예산을 지원, 안전한 환경조성 및 투명한 집행이 되도록 지도감독하고 있음.
- 2018년 장애인주차구역 과태료 징수로 상반기에는 세외수입 장려를, 하반기에는 세외수입 우수를 수상함.
- 전국 최고 규모를 자랑하는 장애인직업재활시설을 운영 중에 있으나, 생산종목인 쓰레기 종량봉투 자재비 상승, 서구 생활임금상승 등으로 수익구조 대비 세출예산이 커 구비부담이

점차 증가함. 이에 압출기를 추가 구입하여 생산량을 확대하여 매출증대를 하고자 함.

- 접근이 어려운 장애인복지관이용 및 복지관을 이용하고자 하는 구민들의 편의를 제공하기 위해 장애인특별운송사업을 추진, 2019년에 버스1대 추가로 구입하여 구민들에게 편의를 제공하고자 함.

○ 자활근로사업 추진은

- 자활근로사업은 근로능력이 있는 조건부수급자의 가구여건, 건강, 적성 등 고려하여 근로의 기회를 제공하며 취업상담, 자활기업을 통해 저소득층의 자활 및 자립을 도모하는 사업임.
- 2018년에는 연(누적인원) 502명의 조건부수급자등이 청소사업단외 13개사업단에서 자활근로사업에 참여하였으며, 기존 배송사업단이 가나안특송 자활기업 창업으로 조건부수급자의 탈수급 및 자립을 지원하였음.
- 2019년에는 청소사업단외 11개 사업단 및 지자체사업에 284명의 조건부수급자 등이 자활근로사업에 참여예정이며, 근로빈곤층의 탈 빈곤 촉진을 위해 근로활동으로 얻은 소득의 일정액을 저축하면 3년 만기시 근로장려금으로 지원하는 제도인 자산형성지원사업(통장) 또한 더 많은 저소득층이 혜택 받을 수 있도록 확대 추진하고자 함.

○ 의료급여 사업 추진은

- 기초수급자 및 국가유공자, 입양아동 등 7,263세대12,255명을 관리하고 있으며 의료급여대상자 자격관리에 철저를 기하고 있음.
- 2018년 시 의료급여사업 평가에서 최우수 기관 수상함.
  의료급여 사업은 시 평가에서 4년 연속 우수기관 수상하고 있음.
- 2019년도에도 의료급여 사업에 대하여 사업 평가 지표인 의료급여심의위원회 운영, 장애인 보장구지급 및 관리, 의료급여 사례관리, 부당이득금 징수 등을 중점적으로 추진할 것임.

2019년도 주요역점사업 및 신규사업 추진계획

○ 사 업 명 : 가칭)장애인 행복플러스 센터 건립

- 당위성
  - · 청장님 공약사항인 365쉼터 조성
  - · 장애인 편의시설을 갖춘 장애인 공동작업장 조성
  - · 장애인단체 요구사항인 단체 공유 공간 마련
- 사업개요
  - · 위치 : 원창동 가정지구 문화시설용지 G1
    (서구 발달장애인평생교육센터 옆)
  - · 면적 : 7,719㎡
  - · 부지금액 : 12,402,248,520원(1,606,717원/㎡당, 조성원가)
    ※ 부지분할 매각의사 타진한바, 분할시 남은 토지 매각이 곤란하여 일괄매각만 가능하다고 함, 아울러 현재까지는 조성원가로 매입 가능한 상황으로 준공이후는 일반 매각으로 진행한다고 함
  - · 대지면적 : 3,000㎡(G1 7,719㎡에서 분할)
  - · 건축면적 : 2,500㎡(지하1층, 지상3층)

구 분		시설명	면적(㎡)	시설내용
층별 용도	3층	단기거주시설(365쉼터)	600㎡	긴급돌봄서비스 시설, 사무실 공간
	2층	장애인단체공용공간	600㎡	장애인단체 공용 회의실 등
	1층	장애인 공동작업장	600㎡	공동작업장, 휴게/식당 공간 등
	지하1	공조시설, 창고	700㎡	주차공간, 창고 등

  - · 건축예산 : 약 50억(설계, 감리, 시공 등)
  - · 잔여대지 활용 : 청라 및 구 도심권역 장애인복지관 등 건립하여 기존의 발달장애인평생교육센터와 연계한 시너지 효과 증대

- 그동안 추진사항 : 발달장애인 평생교육센터 2019년 3월 개관 및 교육준비 진행 중
- 문제점 및 개선방안
  · 잔여토지에 대한 활용방안을 노인복지과 등 복지관련 부서와 협력하여 최선의 활용방안 도출이 필요
- 분기별 향후계획

분 기	향 후 계 획	비 고
1분기	❍ 중기지방재정 계획 수립 및 반영	
2분기	❍ 건립세부계획 수립 및 잔여토지 활용방안 논의	

- 소요예산 : 17,402,248,520원
  · 토지매입비 : 12,402,248,520원
  · 건 축 비 : 5,000,000,000원

○ 위치도

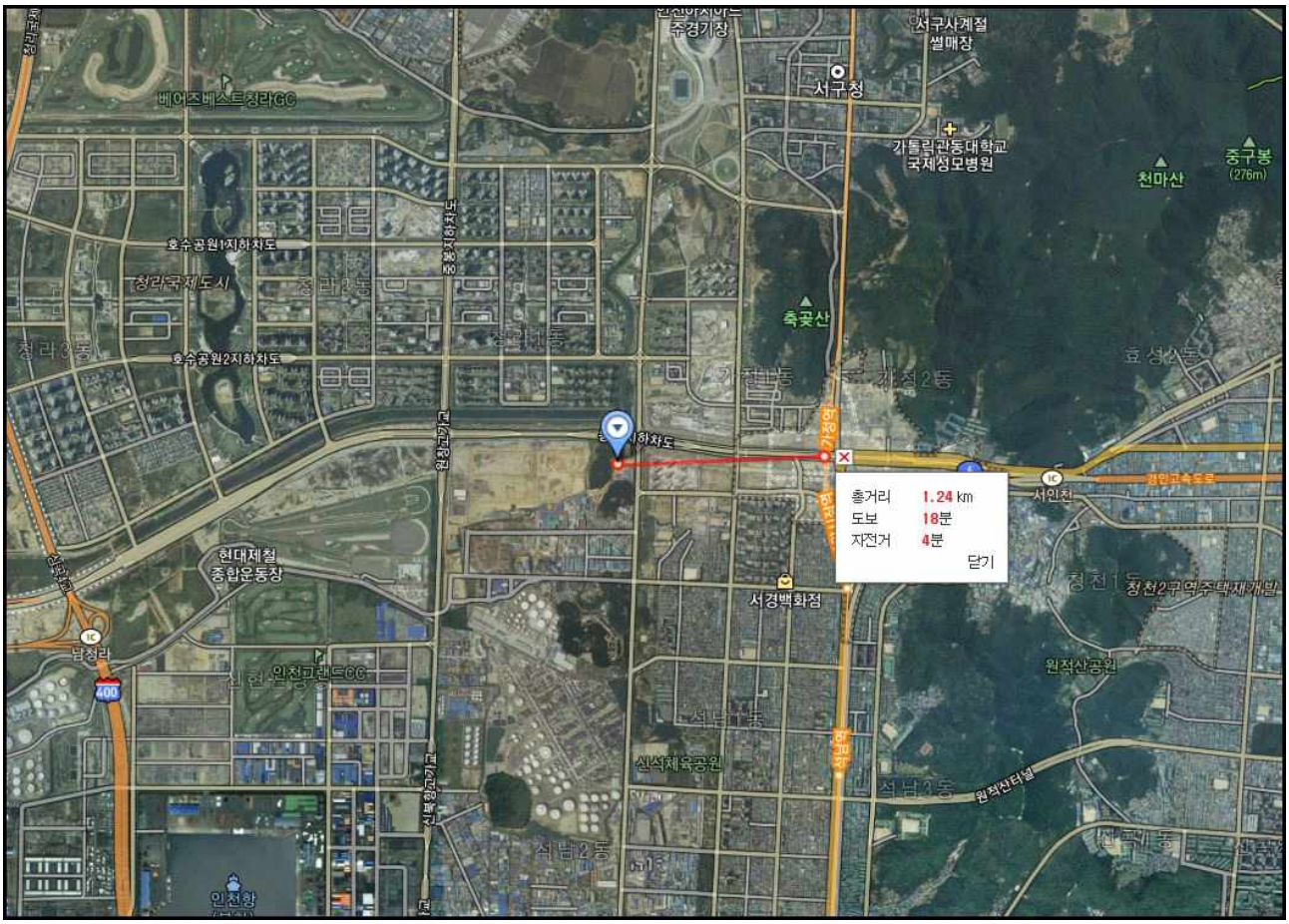
서구사계절
썰매장
서구청
가톨릭관동대학교
국제성모병원
천마산
중구봉
(276m)
베어즈베스트청라GC
호수공원1지하차도
청라국제도시
청라2동
호수공원2지하차도
축곶산
효성산동
가좌1동
가좌2동
총장지하차도
원창고가로
가정역
서인천
경인고속도로
총거리 1.24 km
도보 18분
자전거 4분
닫기
현대제철
종합운동장
서경백화점
청천2구역주택재개발
남청라
인천골프CC
원적산공원
석남1동
신석체육공원
원적산터널
석남2동
신북항고가로
인천항

○ 배치도

Ⅲ 주 요 사 업

1	[따뜻하고 행복한 복지 도시- 체감형복지 인프라 조성] **발달장애인평생교육센터 개관운영**

○ 발달장애인이 이용할 수 있는 평생교육 시설이 없어 대부분의 발달장애인이 가정 안에서 무기력하게 생활하고 있고 이로 인한 가정해체 등 사회적 비용이 심각함

○ 따라서 학령기 이후 교육기회와 장소가 없는 발달장애인을 대상으로 평생교육을 제공하여 사회적응과 자립지원 및 장애가정의 삶의 질 향상

사업개요

○ 위　　치 : 서구 봉수대로539

○ 부지면적 : 3,028㎡ (약 915.97평)

○ 건축규모 : 지상3층 (연면적 2,367.68㎡)

○ 소요예산

- 부　지 : 4,865,139천원(구비:2,432,139천원, 시 특별교부금:2,433,000천원)
- 건　물 : 38억원((주)연우 대표 기중현 기부채납)
- 운영비 : 연간 약 12억 원 추정(구비50 %, 시비50%)

○ 이용정원

- 정규반 : 70명(서구민50%, 인천시50% (지적・자폐성 장애인)
- 단기반 : 50명(2019년 하반기 예정

그동안 추진사항

○ 인천광역시 서구 발달장애인 평생교육센터 운영조례 및 센터운영 민간위탁 의회동의 : 226회 서구의회 제1차 정례회 상정

○ 수탁기관선정을 위한 공모 및 위원회 구성 : 9월~10월

○ 개관준비위원회 운영(수탁기관 + 공무원) : 11월~12월

○ 프로그램 확정 및 개관준비 : 12월

문제점 및 개선방안

○ 서구재원의 투입과 정원의 50%로 제한된 서구민의 이용범위 문제 (서구의회 복지도시위원회)

- 인천시와의 협의에 따른 이용정원 배분으로 서구민 배분을 조정하는 것은 어려울 것임
- 2019년 이용자 모집 진행하여 정확한 수요자를 파악하고, 정원초과 이용자에 대하여는 단기과정 수요와 프로그램 선정을 토의하여 2019년 단기과정 개설예정(약 50명/연인원 400여명)

전문가 및 구민 의견

○ 전문가 의견 : 발달장애인 평생교육센터 운영위원회(이용자부모, 운영기관, 공무원 등)을 통하여 프로그램 편성 및 운영의 전문성 도모

○ 구민 의견 : 발달장애인 부모 2개 단체 회원들과 지속적인 소통을 통하여 의견을 반영

분기별 향후계획

분 기	향 후 계 획	비 고
1분기	○1월 : 사업설명회, 이용자 모집공고 1분기 보조금 예산배정 ○2월 : 이용자 선정 및 이용자 개별면담을 통한 프로그램 및 반 편성 ○3월 : 개관식 및 입학식(2019.3.4.(월)) 교육센터 프로그램 운영	
2분기	○4월 : 2분기 보조금 예산배정 ○4월~6월 교육센터 프로그램 운영	
3분기	○7월 : 3분기 보조금 예산배정 단기프로그램 반 편성 및 운영 ○7월~9월 교육센터 프로그램 운영	
4분기	○10월 : 4분기 보조금 예산배정 ○10월~12월 교육센터 프로그램 운영	

소요예산 : 1,165,000천원 (시 582,000 구 583,000)

○발달장애인평생교육센터 위탁운영비: 1,165,000천원

2	[따뜻하고 행복한 복지도시-체감형 복지인프라 조성] **장애인 일자리 확대 시행**

○ 미취업 장애인에게 일자리를 제공하여 사회참여 기회 제공 및 일정기간 소득을 보장하고, 일반 노동시장으로의 전이를 위한 실질적인 직무능력 습득을 지원하고자 함.

○ 취업이 어려운 장애인에게 장애 유형별 다양한 일자리를 개발, 제공하여 직업생활 및 사회 참여 경험을 확대하고자 함.

사업개요

○ 장애인일자리사업 사업개요

구분		기간	사업내용	근무장소	지원액		인원	비고
					인건비	운영비		
일반형	전일제	12개월	복지행정 업무지원	21개 동 행정복지센터 자립지원과, 노인복지과, 발달장애인평생교육센터, 서구장애인종합복지관, 시각장애인복지관 등	1,745,150원	175,180원 (1인/월)	27명	전년대비 참여인원 3명 증가
	시간제				872,580원	88,150원 (1인/월)	10명	2명 증가
복지일자리	참여형		환경정비 주차계도 급식보조 디앤디케어		467,600원	20,080원 (1인/월)	24명	4명 증가
발달장애인 양호보조			요양보호사 업무 보조	관내 요양원, 요양병원 등	1,093,850원	142,820원 (1인/월)	28명	14명 증가
시각장애인 일자리			안마서비스 제공	관내 경로당	1,258,910원	138,480원 (1인/월)	24명	근무기간 12개월로 연장

그동안 추진사항

○ 추진실적

구 분		기간	수행기관	사업내용	참여인원	근무장소	예산액(천원)
일반형	전일제	12개월	직접수행	복지행정 업무지원	24명	21개 동행정복지센터, 교통민원과 외 3개 부서	536,304
	시간제				8명		89,432
복지일자리	참여형			환경정비	14명	연희동 외 12개 부서	105,600
				장애인전용 주차구역 계도	4명	청라1동,가좌1동	
				급식보조	2명	서구장애인 종합복지관	
발달장애인 요양보호사 보조		12개월	민간위탁 (서구장애인종합복지관)	요양보호사 업무지원	14명	관내 요양원,요양병원 (신생요양원 등 7개소)	200,228
시각장애인 일자리		11개월	인천시각장애인 복지연합회 서구지부	안마서비스 제공	12명	관내 경로당	358,248
			한국시각장애인 연합회 인천서구지회		12명		

문제점 및 개선방안

○ 중도참여자 발생시 업무 공백을 최소화하기 위해 대기자 명단을 관리하여 즉시 채용하도록 함.

전문가 및 구민 의견

○ 구민의견

- 중증장애인에 대한 직무 개발 및 채용인원 증원 요청

분기별 향후계획

분 기	향 후 계 획	비 고
1분기	❍ 장애인일자리사업 참여자 직무 및 안전 교육 실시 ❍ (매월) 참여자 급여 지급	
2분기	❍ (매월) 참여자 급여 지급	
3분기	❍ (매월) 참여자 급여 지급 ❍ 지도·점검 실시	
4분기	❍ (매월) 참여자 급여 지급 ❍ 2020년도 참여자 선발 및 배치	

소요예산 : 1,379,920천원 (국 689,960천원 시 344,980천원 구 777,643천원)

❍ 일반형일자리(전일제) : 669,306천원[국 334,653천원, 시 167,326천원, 구167,327천원]

❍ 일반형일자리(시간제) : 124,014천원[국 62,007천원, 시 31,004천원, 구 31,003천원]

❍ 복지일자리(참여형) : 140,452천원 [국 70,226천원, 시 35,113천원, 구35,113천원]

❍ 발달장애인요양보호사보조일자리 : 446,148천원[국223,074천원, 시 111,537천원, 구 111,537천원]

❍ 시각장애인일자리사업 : 432,663천원 [구 432,663천원]

3 서구구립장애인직업재활시설 운영

○ 취업이 어려운 장애인에게 직업훈련과 고용기회를 제공하여 직업능력을 향상시켜 경쟁적인 고용시장으로 옮겨갈 수 있도록 돕는 역할을 수행함.

사업개요

○ 운영방법 : 시설관리공단위탁운영(개시일 2016.01.01.)

○ 생 산 품 : 종량제(일반)봉투생산, 임가공작업

- 인천광역시 10개 지자체 종량제봉투 제작 발주

○ 종사자 : 19명

○ 이용장애인 : 70명(근로장애인 50, 훈련장애인 20)

- 근로장애인 : 서구생활임금 적용, 무기직 10명, 기간제 40명(23개월)
- 훈련장애인 : 수당 200천원 지원 *2018년 대비 100% 인상

○ 예산현황

- 세입 : 2,339,040천원(종량제봉투 제작판매 및 임가공 수익)
- 세출 : 3,059,154천원(근로장애인 인건비, 재료비, 운영비 등)

○ 기능보강사업(신규) : 194,000천원(수도권매립지특별회계)

- 압출기 구입 : 114,000천원
- 옥상방수공사 : 80,000천원

그동안 추진사항

구 분	2016실적	2017실적	2018실적	2019년목표
계	1,028,096,015	1,612,720,872	1,893,311,380	2,339,040,000
종량제봉투(일반봉투)	935,367,700	1,471,281,280	1,757,183,380	2,232,000,000
임가공	14,836,510	34,108,245	30,000,000	30,000,000
식당운영	41,456,105	53,413,000	59,328,000	40,000,000
재활용품 판매 등	36,435,700	53,918,347	46,800,000	37,040,000

문제점 및 개선방안

○ 수익구조 대비 세출예산이 커서 구비 부담이 점차 증가함
- 원인 : 서구생활임금 적용 및 원·부자재(재료비) 구입비용 상승
- 해결방안
  · 인건비 부담 완화 : 근로시간 단축, 무기계약직 자연감소분 미충원
  · 생산량 확대로 매출 증대 : 압출기 추가 구입

전문가 및 구민 의견

○ 고부가 가치 임가공 라인 개발을 통한 매출 증대 실현
- 관내 대기업, 중견기업과의 MOU체결 등을 통한 연계고용 및 고수익 임가공 생산라인 모색 등

분기별 향후계획

분 기	향 후 계 획	비 고
1분기	○ 압출기 1대 구입 - 구입액 114,000천원	
2분기	○ 옥상방수공사 추진 - 공사비 80,000천원	
3분기	○ 압출기 추가 구입에 대한 생산량 증가로 재료비 추가 지원 - 약 400,000천원(추경 예산편성)	
4분기	○ 생산목표량 점검 및 모니터링 - 종량제 봉투 47,000,000매(2,232,000천원)	

소요예산 : 3,059,154천원 [시 309,098 구 2,587,284]

○ 인건비 : 1,104,219천원
○ 재료비 : 1,500,000천원
○ 운영비 : 454,935천원

Ⅳ 신 규 사 업

1	[따뜻하고 행복한 복지 도시- 체감형복지 인프라 조성] **장애인 이용시설 설치 (중증장애인 365쉼터 운영)**

○ 중증장애인 부모들의 염원인 중증장애인 단기보호센터를 조성
○ 장애인 부모들의 심신을 회복하며 안식일을 갖도록 하고, 장애인의 가족기능이 원활하게 유지될 수 있도록 지원

당위성

○ 중증장애인 가정의 긴급·위기 상황 발생 시 단기간 돌봄서비스를 제공하여 장애인가족의 든든한 버팀목 역할을 수행함

사업개요

○ 시설유형 : 장애인단기거주시설
○ 입소정원 : 10명
○ 종사자수 : 5명(시설장1, 사회재활직3, 조리직1) *보건복지부 기준
○ 규　　모 : 약 50평이내

문제점 및 개선방안

○ 시설 운영의 어려움으로 법인 및 비영리단체 자진 설치 신고 부재
- 인센티브(기능보강사업비) 지원 및 설치 운영법인 모집 공고 등

○ 이용자 수요예측 불가 : 입소사유 미발생 등
- 이용자(입소자) 수와 상관없이 인건비, 운영비 지속 지원

○ 시설 종사자 24시간(3교대) 근무로 추가 인력 필요
- 보건복지부 설치 인력기준 보다 1~2명 추가 인력 배치
  · 당초 인건비 보다 추가 지원 필요 *추경 예산 확보

전문가 및 구민 의견

○ 단기보호센터의 필요성을 인식하고 활성화 기대
  - 시설 인력 추가지원 및 서구만의 단기거주시설 모형 개발

분기별 향후계획

분 기	향 후 계 획	비고
1분기	○ 우수 단기거주시설 벤치마킹 및 시설전문가 간담회 개최(2차) - 시설 운영방안 및 문제점 논의, 해결방안 마련 등	
2분기	○ 단기거주시설 설치 운영 법인 및 비영리단체 모집 공고 - 인천 관내 법인 및 비영리단체 대상	
3분기	○ 단기거주시설 설치를 위한 리모델링 및 준비단계 - 시설 설치기준(편의시설) 준수 등	
4분기	○ 단기거주시설 설치신고 및 운영	

소요예산 : 300,000천원 (구 300,000)

○ 인건비 : 228,000천원
○ 운영비 : 22,000천원
○ 기능보강비 : 50,000천원

2 발달장애인지원사업

○ 평생동안 특별한 보살핌이 필요한 발달장애인에게 장애당사자의 권익 보장 뿐 아니라, 함께 생활하며 이들을 보호하는 가족 전체의 돌봄부담 경감 차원에서 접근 필요

당위성

○ 특수학교 졸업 후 이용 가능한 복지서비스 자원 및 인프라 부족으로 성인 발달장애인이 지역사회에서 소외되는 문제가 심각하므로 발달장애인 주간활동서비스가 필요

○ 발달장애 청소년의 방과 후 돌봄 사각지대 존재, 성인 전환 대비 부족을 해결하기 위해 발달장애인 방과후 돌봄 서비스 단계적 확대 지원 필요

사업개요

○ 발달장애인 주간활동 서비스

- 지원대상 : 최 중증 성인 발달장애인 12명
- 지원내용
  - 복지절벽 상태의 최 중증 성인 발달장애인에게 낮 시간에 의미있는 주간활동을 할 수 잇도록 집중케어 서비스 지원
  - 발달장애인 소그룹별로 주간에 지역사회내 학습형, 체육형 등 맞춤형 프로그램 제공 예정
- 지원시기 : 2019년 3월부터 지원

○ 발달장애인 방과후 돌봄 서비스

- 지원대상 : 청소년(13~17세) 발달장애인
- 지원내용
  - · 방과후 일일 2시간 돌봄서비스 바우처 제공
  - · 방학기간 복지관·장애인단체 등 놀이·교육 프로그램 운영 확대 (관내 복지관 등 자원 연계를 통해 공백 해소)
- 지원시기 : 2019년 7월부터 지원

문제점 및 개선방안

○ 서비스 양적 확대에도 불구, 발달장애인 욕구에 부합하는 충분하고 다양한 서비스가 부족하고 지역사회 자립생활 지원에 한계

○ 일상생활 자립이 어려운 발달장애인에 대한 돌봄, 지역사회 참여를 높이기 위한 지원 및 인프라 확대 필요

○ 주간활동서비스 추진을 통해 지역사회 서비스 제공 인력 등 신규 일자리 창출에도 기여

전문가 및 구민 의견

○ 전문가 의견

- 장애인활동지원, 발달재활서비스 등 지원에도 불구하고 발달장애인 특성에 대한 고려 부족으로 발달장애인과 가족의 부담 지속
- 주요 장애인 돌봄 서비스 이용자 중 발달장애인이 절반이상 차지함에도 정책 체감은 낮은 수준

○ 구민의견

- 발달장애인이 낮 시간에 의미 있는 하루, 바람직한 하루를 보낼 수 있도록 법적 제도화가 필요

분기별 향후계획

❍ 발달장애인 주간활동서비스

분 기	향 후 계 획	비 고
1분기	❍ 발달장애인 주간활동서비스 실시할 위탁기관 선정 ❍ 최중증 성인 발달장애인 선정 및 지원 (20,424천원)	
2분기	❍ 최중증 성인 발달장애인 지원 (61,272천원)	
3분기	❍ 최중증 성인 발달장애인 지원 (61,272천원)	
4분기	❍ 최중증 성인 발달장애인 지원 (61,272천원) ❍ 발달장애인 주간활동서비스 위탁기관 지도점검	

❍ 발달장애인 방과 후 돌봄 서비스

분 기	향 후 계 획	비 고
1분기	-	
2분기	❍ 발달장애 청소년 돌봄 서비스 실시할 위탁기관 선정 ❍ 발달장애 청소년 아동 36명 선정	
3분기	❍ 발달장애 청소년 아동 36명 지원 (61,524천원)	
4분기	❍ 발달장애 청소년 아동 36명 지원 (61,524천원)	

소요예산 : 327,288천원(국 229,114 시 49,087 구 49,087)

○ 발달장애인주간활동서비스 :

204,240천원 (국 142,980 시 30,630 구 30,630)

○ 발달장애인 방과후 돌봄서비스 :

123,048천원 (국 86,134 시 18,457 구 18,457)

3 장애인복지관 특별운송사업 확대 추진

○ 장애인복지관을 이용하는 장애인 다수가 특별운송 차량을 이용하고 있으나, 제한된 시간 및 운행코스로 인해 복지관 이용에 제한적임.

○ **차량 추가 구입**을 통해 복지관 이용자 확대 및 교통약자의 불편사항을 신속히 해소하고, 이동편의 증진 및 사회참여를 도모하고자 함.

당위성

❍ 장애인복지관 이용자 확대에 따른 능동적인 대처

❍ 복지관의 열악한 지리적 위치 보완 및 이용자 접근성 제고

사업개요

❍ 구입차종 : 장애인특장(휠체어) 설치버스(37+1석) 1대

❍ 구 입 비 : 183,000천원(시비 50, 구비 50)

❍ 운행시간 : 월~금, 09:00 ~ 18:00(1일 4회 구간별 운행)

❍ 이용인원 : 약 60명 내외 * 2018년 월 평균 약 60명 이용

❍ 운행구간 : 장애인 거주 밀집지역 집중운행

전문가 및 구민 의견

❍ 지역주민의 장애인복지관 이용자 확대 및 편의제공 가능

❍ 휠체어 탑재 버스 운행으로 보호자 동행 부담 완화

분기별 향후계획

분 기	향 후 계 획	비 고
1분기	❍ 특별운송사업 차량 1대 재무과 계약 의뢰 - 조달청 구매	
2분기	❍ 청라지역 포함 운행노선도 확정 및 지역주민 이용자 홍보 - 홈페이지 및 구정소식지 게재 등	
3분기	❍ 차량운행 및 모니터링 등	
4분기	❍ 이용자 만족도 조사 및 운행노선 조정 등	

소요예산 : 343,400천원 (시 171,700 구 171,700)

❍ 차량구입비 : 183,000천원

❍ 운영비(인건비) : 160,400천원 *기존 1대 차량 운영비 포함

V 현 안 사 항

1 장애아동 여가문화 프로그램

○ 놀이·여가시설 이용이 부족한 장애아동을 위하여 비교적 접근성이 좋은 동 행정복지센터에 장애아동을 위한 여가·문화 프로그램을 개설·운영
○ 장애아동의 권리 신장 및 비장애인과 소통할 수 있는 기회 마련

사업개요

❍ 운영대상
- 관내 장애 아동 (18세 이상도 신청 가능)
- 서구 주민이면 거주지 동에 관계없이 신청가능

❍ 프로그램
- 각 동 주민자치협의회 협의를 통해 자체 선정
- 11개 동행정복지센터 내 프로그램 운영

❍ 수 강 료 - 무 료

그동안 추진사항

❍ 사업기간 - 2018.1.1. ~ 2018.12.31. (12개월)
❍ 사 업 비 - 42,680천원 (전액 구비)
❍ 추진실적 - 11개동 18개 프로그램 운영

연번	동명	프로그램명	정원	운영횟수 (누계)	참여인원 (누계)	비고
11개동 18개 프로그램			106명	677회	2.862명	
1	검암경서동	장애인 특수체육	5	47	60	
2	청라1동	장애아동 풍물놀이	5	57	277	
		장애아동 미술놀이	3	12	67	신설
3	청라2동	장애아동난타(유,초반)	10	29	116	
		장애아동난타(청소년반)	10	41	410	
4	신현원창동	난타(장애아동)	9	43	387	
5	석남1동	방송댄스교실(초급)	6	49	282	
		방송댄스교실(중급)	5	49	259	
6	가좌1동	장애아동 힐링미술A	5	12	12	
		장애아동 힐링미술B	5	12	36	
7	가좌3동	점핑클레이&종이접기	9	12	180	
8	검단동	장애아동 힐링미술A	5	48	229	
		장애아동 힐링미술B	6	48	288	
9	불로대곡동	토털공예(장애인)	5	12	5	신설
		장애아동 힐링미술	5	41	14	
10	원당동	장애아동 난타교실	7	96	217	
11	당하동	장애아동 힐링미술A	3	45	15	
		장애아동 힐링미술B	3	24	8	

문제점 및 개선방안

○ 프로그램 종류가 미술과 체육 분야로 국한되어 있음.

- 장애인복지관 프로그램을 벤치마킹하여 각 동 행정복지센터 실정에 맞게 재구성 검토

전문가 및 구민 의견

○ 전문가 의견

- 장애아동 전문 강사를 초빙하여 양질의 프로그램 제공 필요

○ 구민 의견

- 프로그램 종류 다양화 및 확대 운영 희망
- 성인 장애인 대상 프로그램 발굴 희망

분기별 향후계획

분 기	향 후 계 획	비 고
1분기	❍ 프로그램 선정 및 신청자 홍보 모집 ❍ 1분기 예산 재배정 (14,630천원)	
2분기	❍ 프로그램 선정 및 신청자 홍보 모집 ❍ 2분기 예산 재배정 (14,630천원)	
3분기	❍ 프로그램 선정 및 신청자 홍보 모집 ❍ 3분기 예산 재배정 (14,630천원) ❍ 이용자 만족도 조사	
4분기	❍ 프로그램 선정 및 신청자 홍보 모집 ❍ 4분기 예산 재배정 (14,630천원)	

소요예산 : 58,520천원 (구 58,520천원)

❍ 장애아동 여가 문화 프로그램 운영

- 강사비 : 60천원×월6회×12월×11개동 = 47,520천원
- 재료비 : 100천원×11개동 = 11,000천원

2 장애인 활동지원급여 지원

○ 신체적·정신적 이유로 원활한 일상생활과 사회활동이 어려운 중증장애인에게 활동지원 서비스를 제공하여 장애인의 자립생활과 사회 참여를 지원하고 그 가족의 부담을 줄임으로써 장애인 삶의 질 향상

사업개요

○ 지원 대상 : 만6세이상 만65세미만의 장애1~3급 등록 장애인
○ 소득 기준 : 소득수준이나 장애유형에 관계없이 신청가능
○ 기본 급여 : 등급별 최소 47시간에서 최대 118시간 제공
○ 추가 급여 : 1인가구, 취약가구, 출산가구, 학교·직장생활 등 추가시간 제공
○ 시추가지원 : 1급 장애인 중 대상자를 선정하여 80시간 범위 내에서 추가시간 제공
○ 24시간활동지원 : 최중증 독거 대상자를 선정하여 추가시간 제공
○ 사업 내용 : 활동보조, 방문목욕, 방문간호서비스 제공

그동안 추진사항

○ 지원실적
- 국비 장애인활동지원 대상자 800명 / 9,527,444천원
- 시추가지원 1급 중증장애인 88명 / 690,274천원
- 가산급여 18명 / 19,200천원
- 24시간 활동지원 5명 / 83,195천원 (시범사업)

문제점 및 개선방안

○ 예산 조기 소진에 따른 서비스 비용 지급 지연
- 국시비 보조금 증액 요청

전문가 및 구민 의견

○ 구민 의견

- 시추가 지원 및 24시간 활동지원 확대 요청

분기별 향후계획

분 기	향 후 계 획	비 고
1분기	○ (매월)사업비 사회보장정보원에 예탁 처리 ○ (매월)대상자 선정을 위한 수급자격심의위원회 개최 ○ 시 추가지원 대상자 선정	
2분기	○ (매월)사업비 사회보장정보원에 예탁 처리 ○ (매월)대상자 선정을 위한 수급자격심의위원회 개최	
3분기	○ (매월)사업비 사회보장정보원에 예탁 처리 ○ (매월)대상자 선정을 위한 수급자격심의위원회 개최 ○ 제공기관 지도·점검	
4분기	○ (매월)사업비 사회보장정보원에 예탁 처리 ○ (매월)대상자 선정을 위한 수급자격심의위원회 개최 ○ 제공기관 예·결산 및 사업비 정산	

소요예산 : 12,962,252천원 [국8,257,688천원, 시2,352,282천원, 구2,352,282천원]

○ 장애인활동지원급여 - 11,782,426천원[국8,247,698천원, 시1,767,364천원, 구1,767,364천원]

○ 활동보조 가산급여-14,272천원[국9,990천원,시2,141천원,구2,141천원]

○ 시 추가활동지원 840,554천원 [시420,277천원, 구420,277천원]

○ 24시간활동지원 325,000천원 [시162,500천원, 구162,500천원]

3 장애인 이용시설 지원 확대

○ 장애인의 자립생활능력을 향상하고 지역사회의 다양한 사회참여 활동을 지원하고자, 이용시설 사업을 확대하고 신규 시설을 확충 하는 등 체감도 높은 복지서비스를 제공하기 위함

사업개요

○ **기존)중증장애인자립생활센터 확대 운영** : 2개소(서구, 큰솔)

- 역 할 : 장애인의 자립생활능력 향상과 지역사회의 다양한 사회참여 활동을 지원하는 센터

*서구 : 지체·뇌병변 장애인 특화사업/큰솔 : 시각장애인 특화사업

- 사 업 비 : 310,078천원(*2018년 대비 100% 증가)
  - ·센터 직원 증원에 따른 인건비 지원(2명⇒4명)
- 이용자수 : 약 600명(센터별 약 300명)
- 주요사업 : 여가/문화생활 지원, 정보제공, 동료상담 등
  - ·시각장애인 쇼다운대회 : 100명
  - ·문화누리사업(월 1회 문화체험) : 80명
  - ·동료상담 등 : 100명

○ **신규)서구장애인편의시설지원센터 운영** : 1개소

- 역 할 : 건축물의 장애인편의시설 설치기준 적합여부 검토
- 사 업 비 : 약 40,000천원(시비50, 구비50) *1회 추경 확보
- 주요사업 : 장애인편의시설 건축협의 등 월 약 50건 처리
  - * 설치 운영법인 사무실 공간 활용 검토

문제점 및 개선방안

○ 중증장애인자립생활센터 역량강화 및 이용자 확대 필요
- 센터 직원 정규직화, 역량강화 교육, 프로그램 사업 적극홍보 등

○ 관내 장애인편의시설 설치관련 건축협의가 많아 서구만의 별도 장애인편의시설지원센터 설치 필요 *현재 시 센터1, 남구센터1
- 월 평균 건축협의 : 약 50건(현재 시 센터에 의뢰)

전문가 및 구민 의견

○ 장애인을 위한 눈높이 프로그램 개발 및 이용시설 확충

분기별 향후계획

분 기	향 후 계 획	비 고
1분기	○ 자립생활센터별 직원 정원 4명 확보(신규채용 등) - 여가/문화 프로그램 확대 운영 및 정보제공 역할 강화	
2분기	○ 서구장애인편의시설지원센터 관련 시 사업팀과 협의 - 시비 예산지원 등	
3분기	○ 서구장애인편의시설지원센터 설치 - 전문직 직원 1명 채용 및 사업비 교부 등	
4분기	○ 자립생활센터별 이용자 만족도 조사 및 내년도 신규사업 개발 등	

소요예산 : 310,978천원 (시 155,489 구 155,489)

○ 장애인자립생활센터 인건비, 운영비 : 310,978천원

4 자활근로사업추진

○ 근로능력이 있는 조건부수급자 및 차상위계층에게 다양한 근로경험을 제공
○ 참여자 역량강화 교육을 추진하여 근로 의욕 고취 및 탈수급 동기 부여

사업개요

❍ 대 상 : 근로능력 있는 조건부 수급자 및 차상위 계층
❍ 내 용 : 취업능력, 가구 여건 등을 고려한 자활 프로그램 제공
- 자활프로그램 : 근로능력이 있는 조건부 수급자 및 차상위 계층에게 가구 여건, 건강, 적성 등을 고려하여 근로의 기회를 제공하며 취업 상담, 자활 기업을 통해 저소득층의 자활 및 자립을 도모하는 사업

그동안 추진사항

❍ 2018년 자활근로사업자 배치 현황(누적)

(2018.11.30.기준/단위 : 명)

운 영	계	구청(직접시행)	민간위탁기관	
			서구지역자활센터	서구여성인력 개발센터
참여자(명)	502	157	315	30
주요업무	-	사회복지시설도우미, 사회복지도우미, 근로유지형	자활근로사업단 12개 (청소,카페 등)	자활근로사업단 2개 (봉제, 임가공)

문제점 및 개선방안

○ 문제점

- 자활근로사업 장기 참여자로 인해 탈수급율 저하
- 자활근로사업단의 주요 업무가 단순 노동(청소, 조립 등)으로 중장년층에 맞추어져 있어 청년 자활 참여자의 참여 유인 효과가 비교적 적음

○ 개선방안

- 자활역량교육, 인문학 강좌 등의 교육을 통해 탈수급 동기 부여
- 청년 자활참여자에게 적합한 자활사업 프로그램 개발

분기별 향후계획

분 기	향 후 계 획	비 고
1분기	○ 2018년 자활근로사업 배치(284명) ○ 자활근로사업 민간위탁 협약 체결 ○ 자활근로 인건비지급(919,170천원)	
2분기	○ 근로능력있는 조건부 수급자 및 차상위 계층 대상 자활 프로그램 제공 ○ 자활근로 인건비지급(919,170천원)	
3분기	○ 근로능력있는 조건부 수급자 및 차상위 계층 대상 자활 프로그램 제공 ○ 자활근로 인건비지급(919,170천원)	
4분기	○ 근로능력있는 조건부 수급자 및 차상위 계층 대상 자활 프로그램 제공 ○ 자활근로 인건비지급(919,170천원)	

소요예산 : 3,676,697천원 [국 3,334,568 시 239,490 구 102,639]

5 저소득층 의료급여 지원

○ 생활이 어려운 사람에게 의료급여를 지원함으로써 국민보건의 향상과 사회복지 증진에 기여하고자 함.

사업개요

○ 의료급여대상자 자격관리를 통한 적절한 의료서비스 제공

○ 장애인보장구 및 요양비 등 현금급여 지원

○ 의료급여 수급권자 현황

(2018.11.30.기준, 단위:세대/명)

구분 / 합계	국민기초 1종	국민기초 2종	사회복지 시설	국가 유공자	북한이탈 주민	국내입양 아동	5.18 민주화 운동	의상자 및 의사자의 유족	행려자
7,246	5,051	1,823	0	198	35	124	8	7	0
12,131	6,371	4,166	1,002	366	58	126	30	10	2

*시설수급자 : 세대수 미포함

그동안 추진사항

○ 2018년 의료급여 현금 급여비 지원 현황

(2018.11.30. 기준)

구 분	추진실적(건)	금액(천원)
합계	6,141	491,625
장애인 보장구	233	232,992
요양비 지급(가정 산소 치료 요양비 등)	1,074	108,298
건강생활유지비 환급금 지급	4,507	132,865
입양아동 본인부담 환급금	327	17,470

* 2017년 : 5,845명 / 458,607천원

분기별 향후계획

분 기	향 후 계 획	비 고
1분기	○ 의료급여 지원사업 추진계획 수립 ○ 장애인보장구,요양비,의료급여관리사 인건비 지급(매월) ○ 의료급여 심의위원회 개최(월1회) 소요예산:181,917(인건비:33,729 업무관리 및 진료비지원:148,188)	
2분기	○ 장애인보장구, 요양비, 건강생활유지비 잔액, 입양아동본인부담 환급금 지급 ○ 의료급여 신규 대상자 상반기 교육 실시 ○ 의료급여 부당이득금 대상자 관리 ○ 의료급여 심의위원회 개최(대면) 소요예산:181,920(인건비:33,729 업무관리 및 진료비지원:148,191)	
3분기	○ 장애인보장구, 요양비, 입양아동 본인부담 환급금 지급 ○ 의료급여 대상자 자격관리 ○ 의료급여 장애인보장구 사후점검 ○ 의료급여 상해요인 조사 소요예산:194,917 (인건비:33,729 업무관리 및 진료비지원:148,188 반환금 기타:13,000)	
4분기	○ 장애인보장구, 요양비, 건강생활유지비 잔액,입양아동본인부담 환급금 지급 ○ 의료급여 신규 대상자 하반기 교육 실시 ○ 의료급여 연장승인 관리 소요예산:181,920(인건비:33,729 업무관리 및 진료비지원:148,191)	

소요예산 : 740,674천원 [국 574,285 시 151,071 구 15,318]

○ 의료급여 사례관리사 인건비: 134,919천원(국 106,081 시 26,520 구 2,318)

○ 의료급여 자치단체경상보조(업무관리) : 20,300천원(국 10,240 시 10,060)

○ 의료급여 자치단체경상보조(진료비지원) : 572,455천원(국 457,964 시 114,491)

○ 반환금 기타 : 13,000천원(구 13,000)

가 정 보 육 과

보 고 순 서

Ⅰ. 일반현황 ------ 127

Ⅱ. 2019년도 주요업무 시행계획 [요약] ------ 131

Ⅲ. 주요사업

1. 어린이집 보육교직원 처우개선 지원 및 확대 ------ 139

2. 공공형어린이집 확충 및 환경개선 ------ 141

Ⅳ. 신규사업

1. 거점형어린이집 지정・운영 ------ 147

2. 다문화가족 맞춤형 지원사업 확대 ------ 149

Ⅴ. 현안사항

1. 국공립어린이집 확충 ------ 153

Ⅰ 일 반 현 황

기구현황

가정보육과

여성가족팀 (6 명)	보육행정팀 (5 명)	보육관리팀 (5 명)	보육지도팀 (6 명)
· 여성복지일반 · 성별영향분석평가 · 양성평등기금관리 · 건강가정·다문화가족 지원센터 운영 지원 · 한부모가족 지원 · 아동·여성안전사업	· 국공립어린이집 확충 · 보육료 및 가정 양육 수당 지원 · 보육교직원 및 보육아동 관리 · 육아종합지원센터 운영 지원 · 보육교직원 인건비 및 처우개선 지원	· 어린이집 수급계획 · 어린이집 인가 · 어린이집 설치 운영 현황관리 · 공공형· 인천형· 열린 어린이집 운영관리 · 청정무상급식 지원 관리 · 부모모니터링단 운영 · 평가인증어린이집 관리 · 시간제보육기관 관리	· 어린이집 지도점검 및 행정처분

정·현원 현황

(단위:명)

구분	총원	정무직	일 반 직								별 정 직				일반 임기제
			소계	2급	4급	5급	6급	7급	8급	9급	별정5급	별정7급	별정8급	별정9급	
정원	23	-	23	-	-	1	4	6	6	6	-	-	-	-	-
현원	22	-	22	-	-	1	6	3	6	6	-	-	-	-	-
과원	△1	-	△1	-	-	-	2	△3	-	-	-	-	-	-	-

※ 타부서 근무지원 1명 미포함

예산 현황

(단위:천원)

합 계	일반회계	특별회계	비 고
143,704,211	143,704,211	-	2018년도 대비 7.98% 증

기금 현황

(단위:천원)

기금명	기금액	사용용도
양성평등기금	1,086,227	양성평등촉진, 여성 사회참여 확대, 복지 증진 등 여성 발전을 위한 사업지원

주요 현황 및 통계

◈ 위원회 현황

위 원 회 명	설치근거	제정일	위원수	구 성 인 원
보육정책위원회	법 령	1989	13명	국장, 과장, 위촉 위원
양성평등위원회	법 령	2010	9명	구청장, 국장, 위촉 위원
아동·여성안전지역연대 운영위원회	조 례	2010	13명	국장, 과장, 위촉 위원
보육솔루션위원회	조 례	2018	9명	과장, 위촉 위원
성별영향평가위원회	조 례	2018	9명	부구청장, 국장, 과장, 위촉 위원

◈ 협의회 현황

협 의 회 명	설치근거	제정일	위원수	구 성 인 원
서구다문화가족 지원협의회	조 례	2013	9명	부구청장, 국장, 위촉 위원

◈ 여성·가족시설 현황

시 설 명	대표자	소재지	시설규모(㎡)	설치일자	운영법인
모자공동생활가정 마리아의집	윤정란	승학로 450번길 17-10	785.76 (빌라 2동)	2010.12.23.	(재)미리내 성요셉애 덕수녀회
건강가정·다문화 가족지원센터	정윤주	경명대로 693번길 6	802.92	2007.4.1. (건강가정 지원센터) 2010.1.1. (다문화가족 지원센터)	인천대학교 산학협력단

◈ 가정폭력·성폭력 상담소 현황

시 설 명	대표자	소재지	시설규모(㎡)	설치일자
서인천가족상담소	홍희자	승학로 247	104.52	2010.12.23.
(사)서인천가정폭력 상담부설교육원	홍희자	승학로 247	49.5	2012.3.22.

◈ 서구육아종합지원센터 현황

시 설 명	센터장	소재지	시설규모(㎡)	설치일자	운영법인
서구육아종합 지원센터	오선영	승학로 264	233 (지하1,지상 1층)	2014.2.3	재능대학교 산학협력단

◈ 영유아 현황

(단위:명, 2018. 11. 30. 기준)

전체인구	계	0세	1세	2세	3세	4세	5세
537,758	35,954	8,028	5,197	5,577	3,336	4,579	9,237

◈ 보육료 및 양육수당 지원대상자 현황

(단위:명, 2018. 11. 30. 기준)

구 분	연령	만0세	만1세	만2세	만3세	만4세	만5세
계	26,313	8,028	5,197	5,577	3,155	2,244	2,112
양육수당	9,668	6,681	1,372	498	374	383	360
보육료	16,645	1,347	3,825	5,079	2,781	1,861	1,752

◈ 어린이집 현황

(2018. 11. 30. 기준)

구 분	계	시 설 유 형					
		국공립	법인	협동	직장	민간	가정
시 설	451	18	5	1	9	169	249
평가인증	377	18	5	0	8	146	200
인증율	83.5	100	100	0	88.9	86	80.3

◈ 보육교직원 현황

(단위:명, 2018. 11. 30. 기준)

합 계	원장	보육교사	간호사	영양사	조리원	치료사	특수교사	기타
3,659	453	2,711	22	10	313	5	6	139

◈ 외국인 및 다문화가족 등 현황

구 분	등록 외국인 (2018.11.30.기준)	다문화 가정 (2017.11.1.통계청기준)	북한이탈주민 (2018.11.30.기준)
인원/세대	12,629명	3,449세대 10,576명	177명

Ⅱ 2019년도 주요업무 시행계획 [요약]

2018년도 주요업무 추진사항 및 2019년도 시행계획 (총괄)

○ 가정보육과는 아이와 부모, 가족 모두가 행복하고 건강한 서구를 만들어 가기 위해 양성평등정책, 건강가정·다문화가족 지원, 어린이집 운영 지원과 보육환경 개선에 따른 업무를 추진하고 있음.

○ 2018년도 중점적으로 추진한 사업

- 출산분위기 조성을 위한 아이사랑 사진 공모전, 다문화가정 지원
- 어린이집 보육교직원 처우개선과 지원, 민간운영 어린이집의 보육환경개선 운영비 지원, 공공형어린이집 확충, 국공립어린이집 확충 사업을 추진하였음.

○ 전년도와 대비 가시적인 성과를 거둔 사업

- 〈**국공립 어린이집 확충사업**〉은 최우선적으로 추진해야 하는 사업으로, 그동안은 매년 1개소 정도의 국공립어린이집을 확충하였으나, 2018년도 준비를 거쳐 2019년도에는 6개소 이상 개원을 목표로 추진
- 〈**공공형 어린이집 확대**〉를 위해 민간·가정어린이집에 대한 멘토링사업을 추진하여 인천시 2018년도 공공형어린이집 물량 15개소 중 우리 구가 9개소로 최다 선정되는 큰 성과를 거둠.
- 〈**어린이집 아동학대 심리치료 지원사업**〉을 신설하여 아동학대 사건 발생 시 부모와 아이가 원할 경우 조건없이 심리치료와 상담을 받을 수 있도록 조치하여 반복적으로 발생하던 민원 해소

○ 사업을 추진하면서 문제점을 보완하고 개선이 필요한 사업

- 〈**국공립 어린이집 확충사업**〉과 관련하여 그 동안 의무설치시설인 아파트 관리동을 확충대상으로 중점 추진하였지만, 향후 민간 가정 어린이집의 매입과 장기임차계약, 민관협력을 통한 신축 등 다양한 방향의 국공립어린이집 확충 추진이 필요

- **〈보육환경 개선 사업〉** 과 관련하여 취약보육(시간연장,장애통합) 어린이집 운영은 그 동안 공급자 중심에서 수요자 중심으로 변화가 필요하며, 이에 따른 다양한 보육여건을 제공하기 위한 시설의 설치와 지원이 필요함.

○ 구민이 체감할 수 있는 2019년도 중점 추진사업

- 2019년도 가정보육과 예산은 2018년도 대비 7.98%가 증가한 143,714,211천원으로 구민이 체감하는 따뜻한 복지, 안심하고 믿을 수 있는 보육행정 실현에 역점을 두고 추진

- 최우선 과제인, 〈국공립 어린이집 확충사업〉 은 2019년도 3~4월 중 6개소의 국공립어린이집 확충을 목표로 하고, 취약보육 강화 등 수요자 중심의 안정적인 보육서비스를 제공하기 위해 2022년까지 50개소 이상의 국공립 어린이집 대폭 확충을 위한 준비에 만전

- **〈서구 거점형 어린이집 운영〉** 과 관련하여 취약보육(시간연장, 장애통합) 확대 운영을 위해 시간연장어린이집 5개소와 장애통합 어린이집 5개소를「서구거점형어린이집」으로 선정하여 어린이집 운영비, 교사 수당 등 지원을 차별화 할 계획이며 2019년도 시범 운영을 통해 점차 확대 추진

- **〈공공형 어린이집 확대〉** 를 위해 2018년도에 이어 관내 많은 우수 민간·가정어린이집의 선정을 위해 멘토링 등 지원

- **〈다문화가족 맞춤형 지원사업 확대〉** 에서는 그동안 추진해 온 초기 정착 지원사업 외에도 다문화가족 자녀의 안정적인 성장과 역량 강화와 가족관계 향상을 위한 행복문화스쿨 운영 등 다양한 맞춤형 서비스 확대 추진

2019년도 주요역점사업 및 신규사업 추진계획

❍ 국공립어린이집 확충

- 당위성
  - ▸ 구청장 공약사항 : 국공립어린이집 확충
  - ▸ 보육의 공공성 강화를 위한 국공립어린이집 확충사업
- 사업개요
  - ▸ 민간어린이집과의 상생 및 2019년 국공립어린이집 13개소 확충
  - ▸ 국공립어린이집 미설치 행정동 ZERO화
- 그동안 추진사항
  - ▸ 2018년 국공립어린이집 확충 사업량 9개소중 2019년 4월 내 6개소 개원(1개소는 2019년 10월 이후 개원 추진, 2개소는 2019년 발굴예정)
- 전문가 의견 : 어린이집의 품질 향상과 책임있는 서비스 제공을 위해 국공립어린이집 확충 필요
- 구민 의견 : 국공립어린이집 입소를 적극 희망하지만 시설수 부족으로 입소 대기가 많아 국공립어린이집 확충을 희망
- 분기별 향후계획

분 기	향 후 계 획	비 고
1분기	❍ 2018년 국공립어린이집 신규설치 확충지 5개소 3월 개원 - 아시아드대광로제비앙, 에일린의 들, 모아미래도, 청라대광로제비앙, 제일풍경채2차에듀&파크 ❍ 국공립어린이집 신규 확충지 모집 공고 : 3개소	
2분기	❍ 2018년 국공립어린이집 신규설치 확충지 1개소 4월 개원 - 한양수자인 ❍ 1분기 신규 확충지에 대한 위탁운영체 공고 및 선정 ❍ 리모델링 실시설계 및 공사시행 ❍ 국공립어린이집 신규 확충지 모집 공고 : 3개소	

분 기	향 후 계 획	비 고
3분기	❍ 2분기 신규 확충지에 대한 위탁운영체 공고 및 선정 ❍ 리모델링 실시설계 및 공사 시행	
4분기	❍ LH가정1블럭 시행사와 무상임대계약 체결 ❍ 리모델링 실시설계 및 공사 시행 ❍ 명시이월예산 반영	

- 소요예산 : 1,030,000천원(국 420,000 시 210,000 구 400,000)

▶ 국공립어린이집 신규설치 7개소 : 1,030,000천원

· 리모델링비(개소당 90,000천원) : 630,000천원

· 기자재비(개소당 30,000천원) : 210,000천원

· 운영지원(정원별 차등지원) : 190,000천원

Ⅲ 주 요 사 업

1 어린이집 보육교직원 처우개선 지원 및 확대

최일선에서 보육을 담당하는 우수한 보육교직원들이 사명감과 책임감을 갖고 근무할 수 있도록 처우개선 지원

사업개요

○ 보육교직원 수당 지원을 통한 사기진작 및 우수교사의 이직률 최소화

○ 보육교사 처우개선 관련 제도 개선 건의

그동안 추진사항

○ 국시비보조사업

구 분	계	근무환경 개선비	누리과정 담임수당	처우개선비
영아반(0~2세)	**月 39만원**	月22만원		月17만원
혼합반(2~3세)	**月 39만원**		月22만원	月17만원
유아반(3~5세)	**月 39만원**		月30만원	月9만원

○ 자체사업

구 분	금액	대상	지급조건
장기근속수당	**月 3만원**	3년이상/보육교사	3년 이상 장기근속
장 려 수 당	**月 3만원**	필수 보육교직원	현 근무자
연구활동비(계속)	**月 5만원**	보육교사, 원장	평가인증시설 1년 이상
명절격려수당(계속)	**年 6만원**	보육교사	지급 월 15일 이상 근무

문제점 및 개선방안

○ 자체사업의 경우 민간이전경비 한도액 설정으로 적극적 추진 곤란 (지방재정법에 따라 기준경비 산정운용)

- 2018년 한도액 : 90억
- 2018년 편성액 : 85억
- 2018년 보육예산 지원액 : 43억(50.5%)

○ 자체사업 성과검토 및 구조조정을 통한 사업우선순위 재검토

○ 보조교사 및 대체교사 지원 사업 확대 건의(보건복지부, 시)

분기별 향후계획

분 기	향 후 계 획	비 고
1분기	○ 각종 지원 사업 지원기준 정비	
2분기	○ 각종 수당 지속적 지급 추진	
3분기	○ 각종 수당 지속적 지급 추진	
4분기	○ 처우개선사업 신규 발굴	

소요예산 : 15,802,376천원 [국2,629,436 시8,384,492 구4,788,447]

○ 평가인증 보육교사 연구활동비 (자체) : 880,000천원

○ 보육교직원 장려수당 (자체) : 1,080,000천원

○ 보육교사 장기근속수당 (자체) : 144,000천원

○ 보육교직원 명절격려수당 (자체) : 138,000천원

○ 근무환경개선비 (보조) : 4,382,394천원

○ 누리과정(만3~5세아) 담임수당 (보조) : 5,136,862천원

○ 처우개선비 (보조) : 4,041,120천원

2	[따뜻하고 행복한 복지도시 - 체감형복지 인프라조성] **공공형어린이집 확충 및 환경개선**

○ 우수한 어린이집을 선정하여 운영비 등을 지원하고 양질의 보육을 영유아에게 제공함으로써 우수 인프라 구축을 통한 고품격 보육 환경 조성

○ 민간·가정어린이집의 참여확대 유도 및 실효성 강화

사업개요

○ 국공립·직장어린이집을 제외한 평가인증 점수 A등급 이상인 어린이집은 보건복지부(한국보육진흥원 위탁) 운영계획에 의거 시·도별 예산의 범위 내에서 선정 및 지원

○ 보육의 공공성 강화 및 보육서비스의 질 향상을 위한 환경개선비 지급

그동안 추진사항

○ 공공형어린이집 재선정(6월) 및 신규 선정(9월)

인천시(계)	서구(계)	신규	재선정	유지	비고
133개소	24개소	9개소	5개소	10개소	

○ 공공형어린이집 운영비 및 조리원 인건비 지급(매월 1회)

○ 2017년 재선정·신규선정 공공형어린이집 환경개선비 15개소 총 53,000천원 지원(18년도 신규사업, 선정어린이집 별 1회 지원)

○ 2018년 신규선정된 공공형어린이집 9개소 환경개선비: 2019년 지원 예정(28,000천원)

문제점 및 개선방안

○ 문제점

- 최근 일반 어린이집도 부모부담보육료를 정부에서 지원함에 따라 공공형어린이집의 상대적 의욕 저하 및 경쟁력 감소

○ 개선사항

- 민간 공보육을 선도하는 공공형어린이집 질적 수준 향상 및 양질의 보육서비스 제공을 위하여 2019년부터 유아반운영비 600천원에서 700천원(증 100천원)으로 인상 지원하고자 함.

전문가 및 구민 의견

○ 전문가 의견

- 공공형어린이집의 예산 확충으로 민간·가정어린이집의 신규 선정 지원 확대 필요
- 민간·가정어린이집의 참여 유도를 위한 공공형어린이집의 지원 확대

○ 구민 의견

- 민간·가정어린이집도 국공립 수준의 보육환경 개선 및 향상

분기별 향후계획

분 기	향 후 계 획	비 고
1분기	○ 공공형어린이집 운영비, 조리원 인건비 지원(24개소) ○ 2018년 신규선정된 공공형어린이집 환경개선비 지원(9개소)	
2분기	○ 공공형어린이집 운영비, 조리원 인건비 지원(24개소) ○ 공공형어린이집 재선정(6개소)	
3분기	○ 공공형어린이집 운영비, 조리원 인건비 지원(24개소) ○ 공공형어린이집 신규선정	
4분기	○ 공공형어린이집 운영비, 조리원 인건비 지원 (공공형어린이집 24개소 및 신규선정 공공형어린이집)	

소요예산 : 1,137,400천원(국 525,600 시 361,980 구 249,820)

○ 공공형어린이집 운영비 지원 : 876,000천원

- 24개소 및 신규선정 공공형어린이집 지원
- 어린이집의 교사수, 반 수, 아동현원을 토대로 지원
- 보육교사 급여상승분(40만원), 유아반운영비(60만원), 교육·환경개선비(1.5만원)

○ 공공형어린이집 조리원인건비 지원 : 214,200천원

- 24개소 및 신규선정 공공형어린이집 지원

○ 공공형어린이집 환경개선비 지원 : 28,000천원

- 2018년 신규선정 공공형어린이집 지원

○ 공공형어린이집 활성화 지원 : 19,200천원

- 유아반운영비(3~5세반 1개당) 월 100천원 지원

Ⅳ 신 규 사 업

1	[구청장 공약사항] **취약보육 거점형어린이집 지정 · 운영**

아이키우기 좋은 보육환경 조성을 위하여 취약보육시설(장애통합, 시간연장 어린이집) 중 우수한 실적으로 운영 중인 어린이집을 대상으로 서구거점형 어린이집으로 선정 · 운영

사업개요

○ 취약보육(야간돌봄, 일시보육, 장애통합 등) 확대 및 활성화를 위해 거점형어린이집 지정 · 운영

○ 맞벌이 · 한부모 · 저소득층 가정의 자녀양육 부담 최소화를 통해 아이 키우기 좋은 서구 보육환경 조성

○ 장애아보육시설에 대한 지원을 강화하여 적기에 우수 보육 서비스가 제공될 수 있는 여건 마련

문제점 및 개선방안

○ 취약보육 지정어린이집 이용 접근성 부족

- 원도심(가좌·석남동) 및 검단지역 내 취약보육 시설 부족

○ 취약보육 지정어린이집에 대한 운영지원 미비로 어린이집 참여 의지 부족

○ 장애통합·전문어린이집 전담교사 수급의 어려움

- 장애영유아 전담에 따른 격무로 기피, 처우개선 수당 미비

전문가 및 구민 의견

○ 다양해진 보육수요에 맞춰 취약보육 지원 확대 필요

○ 원도심에 대한 취약보육 거점형 어린이집 지정 운영 필요

분기별 향후계획

분 기	향 후 계 획	비 고
1분기	❍ 거점형 어린이집 지정 공고 - 사업량 : 10개소 - 대상 : 시간연장 어린이집 또는 장애통합 어린이집 ❍ 신청접수 및 지정 ❍ 지정서 배부	
2분기	❍ 거점형 어린이집 운영	
3분기	❍ 거점형 어린이집 운영	
4분기	❍ 거점형 어린이집 간담회 실시	

소요예산 : 100,479천원 (전액구비)

❍ 서구거점형 시간연장어린이집

- 인 건 비 :
  - 정부미지원 : 261,770원 × 3개소 × 12월 = 9,387,720원
  - 정부지원 : 373,060원 × 2개소 × 12월 = 8,953,440원
- 초과수당 : 200,000원 × 5개소 × 12월 = 12,000,000원
- 운 영 비 : 250,000원 × 5개소 × 12월 = 15,000,000원

❍ 서구거점형 장애통합어린이집

- 인 건 비 :
  - 정부미지원 : 261,770원 × 2개소 × 12월 = 5,707,200원
  - 정부지원 : 373,060원 × 3개소 × 12월 = 13,430,160원
- 수 당 : 350,000원 × 5개소 × 12월 = 21,000,000원
- 운 영 비 : 250,000원 × 5개소 × 12월 = 15,000,000원

2	[구청장 공약사항] **다문화가족 맞춤형 지원사업 확대**

다문화가족 변화 추세에 맞춰 수요자 중심의 맞춤형 지원사업의 확대 추진으로 다문화가족의 안정적 성장과 생활안정, 자립역량 강화

당위성

○ 결혼이민자의 거주기간 장기화, 다문화가족 학령기 자녀의 지속 증가로 자녀에 대한 심리·정서, 성장문제에 대한 적극적인 대응 및 다양한 여건 변화에 맞는 건강한 가족관계 증진서비스 제공 필요

○ 여성가족부「다문화가족정책기본계획(2018-2022)」주요과제 연계 추진

사업개요

○ 다문화가족 자녀의 안정적 성장역량 강화를 위한 행복문화스쿨, 멘토링, 심리치료 지원

○ 다문화가족의 사회·경제적 자립을 위한 일자리 지원서비스 확대

○ 가족관계 개선을 위한 부모자녀프로그램 운영

전문가 및 구민 의견

○ 전문가 의견

- 저소득 취약계층이 많은 다문화가족 자녀의 정서적 안정과 역량 강화를 위한 성장단계별 맞춤형 지원사업 및 가족관계 향상을 위한 지원 필요

○ 구민 의견 (다문화가족)

- 주말, 방학기간 중 체험활동을 병행한 가족과 함께하는 현장 견학기회 마련 희망

분기별 향후계획

분 기	향 후 계 획	비 고
1분기	❍ 분야별 사업 추진 홍보 및 대상자 모집 - Green 서구, 구 및 건강가정·다문화가족지원센터 홈페이지 게재 - 구정소식 안내 및 다문화가족 대상 SMS 발송 ❍ 사업 추진인력 채용(확보) - 멘토링 참여자 모집 (멘토, 멘티 각 15명) - 일자리 상담 지원인력 채용 (1명) - 다(多)행복문화스쿨 운영 전담요원 채용 (1명) ❍ 결혼이민자 일자리 지원사업 (1월~12월) - 일자리 상담 지원인력 1명 배치 - 결혼이민자에 대한 취업·일자리 관련 상담, 연계	
2분기 ~ 4분기	❍ 결혼이민자 일자리 지원 연계사업 (3월~12월) - 결혼이민자 강사(11명 내외 연계) 학교, 유치원, 어린이집 등을 대상으로 찾아가는 다문화 이해교육 확대 실시 ❍ 다문화가족 자녀 멘토링 지원 (3월~12월) - 대학생 멘토 활용, 초·중등 학생 상담, 심리·정서 지원 (15명) ❍ 다문화가족 부모자녀 프로그램 운영 (3월~12월) ❍ 다문화가족 자녀 심리치료 지원 (3월~12월) - 청소년기 자녀 심리·정서 상담 및 치료 지원 (10명) ❍ 다(多)행복문화스쿨 운영 (5월~12월) - 유·초등·중등자녀에 대한 음악, 과학, 사진·영상, 드론, 댄스 등 다양한 문화, 여가프로그램 운영 (5개스쿨, 45가족, 140명 내외)	

소요예산 : 96,352천원 (시 49,417 구 46,935)

❍ 다(多)행복문화스쿨 운영 : 36,500천원
❍ 다문화가족 자녀 멘토링 사업 : 7,930천원
❍ 결혼이민자 일자리 지원사업 : 25,252천원
❍ 결혼이민자 일자리 연계사업 : 5,800천원
❍ 다문화가족 부모자녀 프로그램 : 10,870천원
❍ 다문화가족 자녀 심리치료 지원 : 10,000천원

V 현 안 사 항

1	[따뜻하고 행복한 복지도시 - 체감형복지 인프라조성] 국공립 어린이집 확충

○ 아이를 안심하고 맡길 수 있는 고품질의 공공보육 인프라 구축
○ 국공립어린이집 확충을 통하여 공공보육 수요를 충족함과 동시에 수요자 중심의 질 높은 보육서비스 제공

사업개요

❍「구청장 공약사항」국공립어린이집 확충
❍ 민간어린이집과의 상생 및 저비용·고효율 확충 중점추진

그동안 추진사항

❍ 2018년 아파트 관리동어린이집 국공립확충 : 6개소

- 국공립어린이집 확충지 선정(2개소) : 2017.12.19.

아파트명	무상임대 계약체결	리모델링공사 시행	개원(예정)일
아시아드대광로제비앙	2018.12.26.	공사기간 (2018.12.11. ~ 2019.01.07.)	2019.03.04.
제일풍경채2차에듀&파크	2018.12.28.		

- 국공립어린이집 확충지 선정(5개소) : 2018.08.29.

아파트명	무상임대 계약체결	리모델링공사의뢰	개원(예정)일
청라대광로제비앙	2018.12.28.	2018.12.24.	2019.03.04.
에일린의 뜰	2018.12.28.		
모아미래도	2019.01.02.		
한양수자인	2019.01.10.	2019.01.20.	2019.04.01.

· 리모델링공사 실시설계 및 시행은 무상임대 협약체결을 근거로 추진
· 한양수자인은 관리규약(시행사) 제정 후 계약체결 및 공사시행(예정)
· 5개소중 1개소(LH가정지구)는 2019.10.준공 이후 추진

문제점 및 개선방안

○ 국공립어린이집 신규설치에 대한 주민과 아파트 시행사의 입장차 발생

- 주민의 국공립어린이집 설치 욕구가 강하고 학기 일정에 맞춰 (3월) 개원을 요청하고 있으나 확충대상지중 입주자대표회가 구성되지 않은 곳은 시행사의 행정절차이행(관리규약 제정, 무상임대 협약 및 계약체결)에 대한 이해부족으로 사업추진의 어려움 발생

⇒ 국공립어린이집 신규설치 절차마다 주민과 시행사에 정보를 개방하여 이해를 돕고 3월 및 4월 개원일정에 맞춰 사업추진

○ 국공립어린이집 설치 미흡

- 설치율 : 3.9%(어린이집 457개소/국공립어린이집 18개소)
- 이용률 : 7.8%(어린이집이용16,645명/국공립어린이집 이용 1,298명)

⇒ 연차별 국공립어린이집 확충계획 수립하여 추진(확충지표 : 확충물량)

분기별 향후계획

분 기	향 후 계 획	비 고
1분기	○ 2018년 국공립어린이집 신규설치 확충지 3월 개원 - 사업량 : 5개소 - 대상(아파트명) : 아시아드대광로제비앙, 제일풍경채2차 에듀&파크, 청라대광로제비앙, 에일린의 뜰, 모아미래도 ○ 국공립어린이집 확충지 모집 공고 - 사업량 : 3개소 · 2018년 미발굴지 2개소, 2019년 사업량 1개소 - 대상 : 500세대 이상 아파트중 국공립어린이집 미설치 아파트 또는 2019년 2/4분기 내 준공 가능한 아파트	

분 기	향 후 계 획	비 고
2분기	❍ 2018년 국공립어린이집 신규설치 확충지 4월 개원 - 사업량 : 1개소 - 대상(아파트명) : 한양수자인 ❍ 1분기에 선정한 국공립어린이집 확충지에 대해 리모델링공사 실시설계 추진 및 리모델링 공사 시행 ❍ 위탁운영체 모집 공고 및 선정 ❍ 2019년 국공립어린이집 확충지 모집 공고 - 사업량 : 3개소 - 대상 : 500세대 이상 아파트중 국공립어린이집 미설치 아파트 또는 2019년 3/4분기 내 준공 가능한 아파트	
3분기	❍ 2분기에 선정한 국공립어린이집 확충지에 대해 리모델링 공사 실시설계 추진 및 리모델링 공사 시행 ❍ 위탁운영체 모집 공고 및 선정	
4분기	❍ 2018년 국공립어린이집 확충지로 선정한 LH가정지구에 어린이집 설치 추진 - 시행사와 무상임대 협약 또는 계약 체결 - 리모델링 실시설계 - 명시이월예산 반영	

소요예산 : 1,030,000천원 (국 420,000 시 210,000 구 400,000)

❍ 국공립어린이집 신규설치 7개소 : 1,030,000천원

- 리모델링비(개소당 90,000천원) : 630,000천원
  - ▸ 2018년 3개소(명시이월), 2019년 4개소
- 기자재비(개소당 30,000천원) : 210,000천원
  - ▸ 2018년 3개소(명시이월), 2019년 4개소
- 운영지원(정원별 차등지원) : 190,000천원

아동청소년과

보 고 순 서

Ⅰ. 일반현황 ------ 159

Ⅱ. 2019년도 주요업무 시행계획 [요약] ------ 163

Ⅲ. 주요사업

1. 수요자 중심『365 아동권리교육센터』운영 ------ 179
2. 아동권리가 실현되는 지역사회 조성 ------ 181
3. 아동의 주도적 정책참여환경 조성 ------ 183
4. 지역아동센터 활성화 운영 ------ 185
5. 요보호아동 종합복지서비스 지원 ------ 187
6. 내실있고 특성화된 서동이장학회 운영 ------ 190
7. 청소년 안전보호 및 건전한 성장 지원 ------ 193
8.『드림스타트』사례관리 아동 발굴 확대 ------ 195
9. 아동이 주인공인 행복한 축제 개최 ------ 198
10. 청소년 방과후 활동 지원 확대 ------ 200
11. 청소년 미래전당 건립 추진 ------ 203

Ⅳ. 신규사업

1. 『어린이 행복센터(가칭)』 건립 ------ 209

Ⅰ 일 반 현 황

기구현황

아동청소년과

아동친화정책팀 (4명)	아동지원팀 (4명)	청소년팀 (3명)	드림스타트팀 (4명)
○ 아동권리 실현기반 조성 ○ 전략과제 및 아동정책 총괄 관리 ○ 아동권리 모니터링체계 구축 ○ 아동권리 교육·홍보 ○ 아동 구정참여활동 지원	○ 아동복지 연간계획 수립 ○ 아동발달지원계좌 지원 ○ 요보호아동지원 ○ 아동수당 지원 ○ 지역아동센터 운영지원 ○ 결식아동 업무지원	○ 청소년관련시설운영지원 * 청소년수련관 1개소 * 청소년문화의집 3개소 * 청소년상담복지센터1개소 * 학교밖청소년지원센터1개소 ○ 청소년어울림마당 운영 ○ 청소년문화행사 운영 ○ 청소년 유해업소 지도 단속 ○ 서동이장학회 운영	○ 드림스타트 종합추진계획 수립 ○ 드림스타트 아동복지기관 협의체, 슈퍼비전 운영 ○ 후원기관 발굴 및 관리 ○ 아동맞춤형통합서비스 지원 ○ 신규대상자 발굴 및 사례관리 (*국고보조사업)

정·현원 현황

(단위:명)

구분	총원	정무직	일 반 직								별 정 직				일반 임기제
			소계	2급	4급	5급	6급	7급	8급	9급	별정5급	별정7급	별정8급	별정9급	
정원	15	-	15	-	-	1	4	4	4	2	-	-	-	-	-
현원	16	-	15	-	-	1	4	5	3	2	-	-	-	-	1
과원	1	-	-	-	-	-	-	1	△1	-	-	-	-	-	1

※ 지방시간선택임기제 마급 1명 현원 포함

예산 현황

(단위:천원)

합 계	일반회계	특별회계	비 고
43,600,732	43,600,732	-	2018년도 대비: 53.4%증

주요 현황 및 통계

◈ 아동인구현황

(2018. 11월말 기준, 단위 : 명)

구분	서구 인구수	아동인구	아동인구비율(%)	비 고
계	537,758	100,102	18.61	만 18세 미만 인구
0~2세	-	13,912	2.59	아동 수당 대상 (30,871 / 5.74%)
3~5세	-	16,959	3.15	
6~11세	-	35,344	6.57	
12~14세	-	16,314	3.03	
15~17세	-	17,573	3.27	

◈ 아동자치기구현황

구분	최초구성일	인원	주요활동내용
총 계		51	
어린이 참여위원회	2016.11.19.	33	.아동정책 논의 및 제안 .아동이용시설 모니터링
청소년 참여위원회	2005. 2.22.	18	.청소년참여예산 정책 제안 .청소년 프로그램.행사 모니터링 등

◈ 아동 복지시설 현황

(2018. 11월말 기준)

합 계	지역아동센터	공동생활가정
36개소	30개소	6개소

◈ 결식아동 급식지원 현황

(2018. 11월말 기준)

급식대상	급 식 방 법		
	희망나눔도시락	지역아동센터	푸르미카드
2,532명	67명	773명	1,692명

◈ 청소년수련시설현황

명 칭	주요시설	프로그램	소 재 지	개관일자
서구청소년수련관	수영장, 공연장 등	청소년수련활동, 수영장 운영 등	원창로 92 (원창동)	2006.3.10.
연희청소년문화의집	공연연습실, 영화감상실 등	청소년수련활동, 문화 강좌 등	승학로 264 (심곡동)	2014.3.12.
가정청소년문화의집	공연장,인터넷 부스 등	청소년수련활동, 문화 강좌 등	서달로 190 (가정동)	2003.3.8.
검단청소년문화의집	음악연습실, 강의실 등	청소년수련활동, 문화 강좌 등	완정로188번길 3 (마전동)	2009.1.7.

◈ 드림스타트 현황

(2018. 11월말 기준)

시 설 명	소 재 지	대 상	관리인원	조직인원	
				공무원	전문인력
드림스타트	서곶로 299	서구 전지역 저소득아동 (0~12세)	263명	4명	5명

◈ 드림스타트 사례관리 현황

(2018. 11월말 기준)

합 계	기초생활수급	차상위	한부모	기 타
263명	209명	19명	5명	30명

◈ 위원회 현황

위 원 회 명	설치근거	제정일	위원수	구 성 인 원
아동친화도시 조성위원회	조 례	2016.12.	14명	구청장, 국장, 구의원, 아동관계기관장, 전문가, 부모 등
어린이 참여위원회	조 례	2016.11.	33명	관내 만7세~만13세 어린이
아동급식위원회	시행령	2014. 3.	11명	국장, 구의원, 어린이급식지원센터장 등
지역아동센터위원회	조 례	2009.11.	8명	국장, 구의원, 서부교육지원청 초등교육과장, 지역아동센터장 등
아동복지심의위원회	법	2016. 6.	10명	구청장, 국장,인천북부아동보호전문기관장, 서인천가족상담소장 등
청소년육성위원회	법	1996.10.	12명	국장, 각급학교 교장, 청소년수련관장 등
청소년참여위원회	법	2005. 2.	18명	관내 중·고등· 대학생
청소년통합지원체계 운영위원회	법	2010. 7.	13명	국장, 고용노동부 서부고용센터, 1388청소년지원단 등
학교폭력대책지역 협의회	법	2012. 2.	16명	부구청장, 국장, 구의원, 서부교육지원청, 서부경찰서 등
드림스타트 운영위원회	지침	2010.12.	12명	부구청장, 지역사회보장협의체, 서구건강가정지원센터 등
(재)서동이 장학회 이사회	조례	2009.12.	15명	구청장, 장학사업 주요인사 등

Ⅱ 2019년도 주요업무 시행계획 [요약]

2018년도 주요업무 추진사항 및 2019년도 시행계획 (총괄)

○ 아동의 삶의 질 개선이 국가와 지방정부의 중요한 정책과제로 대두됨에 따라, 2018년 5월 8일 직제개편으로 『아동청소년과』 신설, 아동복지법에 기반한 아동에게 영향을 미치는 공공정책과 사업전반에 아동의 권리보장을 위한 행정기반 조성 총괄 업무와 사각지대 아동 맞춤형 복지서비스, 건전한 청소년 성장 지원 등 아동과 청소년을 주체로 한 아동정책을 중점 추진함.

○ 2018년 중점추진사항은

- 우리 구에서 처음 아동축제기획단이 주체가 되어 기획, 개최한 『제1회 아동이 주인공인 행복한 축제』를, 88.8%의 높은 주민만족도로 성공적으로 개최하였으며, 제1회 아동참여캠프에서 "어린이문화센터건립, 청소년전용앱개발, 결식아동급식단가증액" 등 아동제안의 주민참여예산 반영으로 아동의 지역사회 참여체계를 구축함.
- 전국적으로 9월 아동 양육에 따른 부담을 경감시키고자 처음 시행한 아동수당을 만 6세미만 27,835명에게 총11,463,400천원을 지급하였으며, 9월부터 지역아동센터 종사자 장려수당(월5만원)과 명절수당(3만원)을 신설하여 종사원 사기진작을 통해 아동돌봄서비스의 질을 높였으며, 사각지대 아동 총377명 대상 촘촘한 사례관리 및 욕구에 맞는 지역자원서비스 연계지원으로 2018년 보건복지부 주관 사업평가에서 '대통령상'을 수상함.
- 청소년동아리축제, 청소년가요제 등 다양한 문화예술행사 개최 및 예체능 특기생 지원 '서동이 유망주'를 신설 지원한 서동이장학회 운영을 통한 인재육성, 인천시에서 가장 많은 총4개의 청소년 수련시설 운영 등 청소년 교육·문화·정책참여 분야 다양한 활동 지원으로 2018년도 역대 최다 장관상 수상을 기록함.
  (여성가족부 장관상 7개 등)

○ 2019년 중점 추진사업은

- 2019년 예산은 43,600,732천원으로 전년도 대비 53.4%가 증가하였으며, 주요정책은 아동권리가 실현되는 지역사회 조성 187,640천원, 취약계층 아동복지 6,560,409천원, 드림스타트 아동통합서비스 358,958천원, 아동수당 31,776,915천원, 청소년 육성 및 지원 3,634,354천원으로, 아이들과 청소년들이 건강하게 성장하고 미래를 열어 갈수 있는 혁신적 교육환경도시 서구 조성을 위해, 아동·청소년 자치활동 강화, 아동복지 증진, 4차 산업관련 프로그램 운영 등 다양한 아동정책 역점 추진

- **(아동이 주체가 되는 지역사회 조성)** 우리 구 유일의 아동특화축제로 2018년 처음 개최한 아동이 행복한 축제에서 예상인원보다 많은 구민의 참여로 체험부스 운영 단축 등의 민원발생으로 인해, 2019년은 총40,000천원의 예산확보로 축제규모에 맞는 효율적 축제운영 개선방안을 마련하고, 제2기 어린이참여위원회와 아동축제기획단의 인원을 각각 50명으로 확대, 제1회 어린이·청소년정책제안대회와 제2회아동참여캠프(1박2일)은 일반아동으로 대상을 확대하여, 관내 아동의 지역사회 참여기회를 확대 추진하여 자신의 의견을 맘껏 펼칠 수 있는 참여체계 구축 추진

- **(4차 산업 특성화실 구축 및 대규모 청소년축제)** 권역별 청소년수련시설내 4차산업 특성화실 구축비용 총266,703천원의 예산을 편성하여 2월 중 연희청소년문화의집, 10월 중 청소년수련관 및 가좌청소년문화의집내 구축을 완료할 계획이며, 기존「청소년창의진로박람회」를 「청소년 드림엑스포」로 변경하여 예산액 45,000천원 규모로 1일에서 2일로 확장·개최하고, 기존「창의과학드론경진대회」를 5개 종목/총49,000천원 규모의「4차산업 메이커스 경진대회」로 확대 추진하여, 인천을 대표하는 대규모 청소년 축제로 브랜드화 추구

- **(청소년미래전당 건립 추진)** 청소년 미래전당 건립 타당성 조사 결과, 찬성 84.6%로 긍정적으로 제시되었으며, 건립의 핵심적 권한을 갖고 있는 인천시와 유기적인 협조관계 형성을 위해 2019년 상반기 서구청과 SL공사간 세부적인 업무협약을 추진할 계획이며, 청소년미래전당 건립 전략적 접근을 위한 1)부지 면허권 획득 위해 환경부, 서울시, 인천시의 동의가 필요하며, 2)매립지 내에 얽혀있는 특수하고 복잡한 인허가 절차 이행, 3)건축공사비 230억원 재원 마련 등 중점 추진

- **(쾌적한 돌봄환경 조성 및 안정적인 자립을 위한 아동복지 지원)** 지역아동센터의 열악한 환경개선을 위해 2019년 신규사업으로 공기청정기 임대료(10,800천원) 및 시설 환경개선비(110,000천원)를 지원하여 돌봄서비스의 질을 향상하고, 결식우려 아동에게는 현실 물가에 맞는 양질의 급식 제공을 위한 급식단가 인상(기존4,500원 ⇒ 6,000원)분 연간 2억원의 구비를 추가 편성하여 총1,700,000천원을 지원, 2019년 소득수준과 관계없이 만6세 미만 아동에게 지급되는 아동수당(31,767,915천원) 지원으로 아동양육비 부담 경감 및 아동의 기본적 권리와 복지 증진

- **(드림스타트 사례관리 아동 적극 발굴)** 2018년도 신규 선정 아동 총85명의 130% 총115명 발굴을 목표로, 정서적으로 어려움을 겪고 있는 아동의 조기 검사 및 심리치료 지원비를 전년대비 구비 1천만원 증액하여 사전 예방적 차원의 사례관리를 중점 추진하고, 정규직(무기계약직) 채용이 원칙인 아동통합사례관리사의 경우, 현재 우리 구는 전원이 기간제 근로자로 채용되어, 인건비의 국비 사용 제한 및 배치관리와 인력의 잦은 변동으로 안정적 사례관리의 어려움으로 2019년 아동통합사례관리사의 무기직 전환을 통해 인력의 안정화 및 체계적인 사업 운영 추진

2019년도 주요역점사업 및 신규사업 추진계획

○ 제2회 아동이 주인공인 행복한 축제 개최

- 당위성
  - · 아동 눈높이와 요구에 맞춘 우리 구 유일의 아동특화축제
  - · 축제당사자인 아동의 축제기획 · 운영 · 평가 주도적 참여 함으로써, 아동참여권 증진 및 아동의 창의·소통 계발지원

- 사업개요
  - · 제2회 아동이 주인공인 행복한 축제
    - ▶ 일　　시 : 2019. 5. 11.(토) 13:00 ~ 17:00 [예정]
    - ▶ 장　　소 : 인천아시아드주경기장 남측광장
    - ▶ 대　　상 : 관내 아동 및 주민 (*2018. 제1회 : 10,000여명 참여)
    - ▶ 추진내용 : 아동이 주체가 되어 참여하는 축제 개최, 2018년 제1회 축제 모니터링 의견수렴사항 반영 등
  - · 제2기 아동축제기획단 체계적 운영
    - ▶ 기　간 : 2019. 1월 ~ 5월 /
    - ▶ 대　상 : 11세 ~ 18세 아동 50명 이내
    - ▶ 추진내용 : 축제기획 참여형 워크숍, 축제운영, 모니터링

- 그동안 추진사항
  - · 제1회 아동이 주인공인 행복한 축제 개최
    - ▶ 일　　시 : 2018. 10. 13.(토) /아동, 주민 등 10,000여명 참여
    - ▶ 주요내용 : 아동디제잉쇼, 버스킹공연, 광장자유놀이터, 체험부스 등
      * 2018. 청소년동아리축제 연계 개최
  - · 제1기 아동축제기획단 운영
    - ▶ 기　　간 : 2018. 8.~11. / 아동 총26명
    - ▶ 추진내용 : 축제 기획, 홍보 등 분과별 워크숍 총7회

- 문제점 및 개선방안

· 2018년 제1회 개최시, 예상인원보다 많은 주민의 참여로 체험프로그램 대기시간 증가 등 주민불편사항 발생

⇒ 축제규모에 맞는 예산·인력확보, 효율적 인력 운용

⇒ 축제기획단 인원 증원으로 아동의 참여기회 확대(총50명)

- 구민(아동)의견

· 제1회 축제참여자 모니터링 결과, 축제 만족도 88.8%

· (긍정) 아동이 직접 축제기획, 아동의 자유로운 놀이공간 설치 등

· (부정) 체험부스 운영단축, 부스참여 대기시간 증가, 먹거리 부족 등

- 분기별 향후계획

분 기	향 후 계 획	비 고
1분기	❍ 제2기 아동축제기획단 워크숍 : 2019.1월~5월/ 6회 - 축제테마, 슬로건 선정, 축제프로그램 기획 및 홍보활동 ❍ 제2기 아동이 주인공인 행복한 축제 개최계획 수립 - 아동축제기획단 워크숍 의견반영 계획 수립	
2분기	❍ 제2회 아동이 주인공인 행복한 축제 개최 : 2019. 5월 ❍ 제2회 아동이 주인공인 행복한 축제 모니터링 평가 - 축제참여자 설문 및 아동축제기획단 활동평가	

- 소요예산 : 44,000천원

· 아동축제기획단 운영 4,000천원

· 아동축제 운영 40,000천원

○ 『어린이 행복센터(가칭)』 건립 추진

- 당위성

· 기존 청소년 위주의 문화·수련시설 운영에 더불어 어린이 발달특성을 고려한 서구 유일의 어린이 전용 복합공간 조성

* '2018. 서구 아동참여캠프' 아동제안/ 공립형 지역아동센터 포함

· 온종일 돌봄사업 및 교육혁신사업과 연계, '어린이행복센터' 내 거점형 지역아동센터 운영으로 방과후 돌봄시설 운영 표준모델제시

* 기존 관내 30개 지역아동센터간 허브역할 수행

- 사업개요

· 추진기간 : 2019. 1. ~ 2022. 12.

· 위　　치 : 인천 서구 가정동 71-133 [가정택지지구내 (예정)]

· 주요내용 : 어린이 전용 교육 · 문화 · 돌봄 복합시설

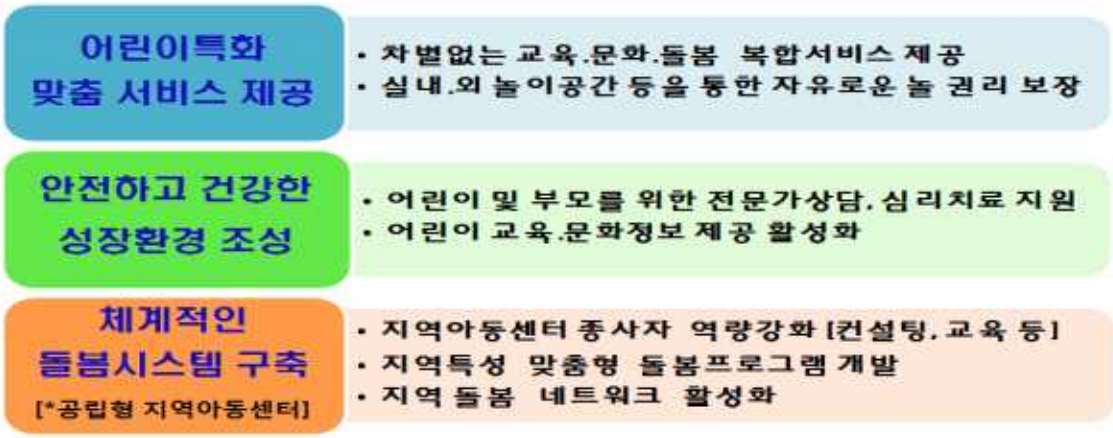

· 시설규모 : 대지 999.7㎡, 연면적 1,950㎡ (지하1층 / 지상4층)

구　분	면적	시설내용	비고
지하1층	390㎡	주차장, 기계실 등	
지상1층	390㎡	어린이자유놀이공간, 어린이 전용극장	
지상2층	390㎡	문화.예술.체육 프로그램실	
지상3층	390㎡	공립형 지역아동센터, 운영사무실	
지상4층	390㎡	부모.어린이상담.치료실, 어린이자치공간	

- 전문가 의견 (2016년 아동실태조사/2017년 시민참여조사 제언사항)
  · 신체활동 기반시설 조성을 통한 아동의 놀이와 여가 영역의 강화
  · 공공인프라를 활용한 아동 돌봄 대안방법 모색 필요

- 구민 의견('2018. 서구 아동참여캠프' 아동정책제안)
  · 미취학 아동 및 중.고등학생과 구분된 어린이를 위한 '어린이 전용 문화회관' 건립 요청 [*9조 : 한O희 외 7명]

- 분기별 향후계획

분 기	향 후 계 획	비 고
1분기	❍「어린이 행복센터」기본계획 수립 ❍ 시 투자심사 의뢰 및 공유재산 심의 등	
2분기	❍ 도시계획 변경 등 행정절차 이행 ❍ 부지매입비 예산확보 및 부지매입	
3분기	❍ 부지매입	
4분기	❍ 시설비 등 예산확보	

- 소요예산 : 총6,106,487천원
  ▶ 부지매입비 : 1,687,966천원 ▶ 설계비 : 175,854천원
  ▶ 공 사 비 : 4,108,728천원 ▶ 감리비 : 77,981천원
  ▶ 시설부대비 : 55,958천원

* 부지매입비 1,687,966천원 / 2019. 1회 추경예산 반영(예정)

○ 청소년 방과후 활동 지원 확대

- 당위성

· 4차 산업 혁명으로 인한 교육정책을 반영하고, 청소년들의 진로탐색에 실질적 도움을 줄 수 있는 방과후 활동 시설 및 프로그램 확대

- 사업개요

· 단순하고 무분별한 프로그램 증설이 아닌 현재의 교육정책과 청소년들의 욕구를 반영한 방과후 활동 지원

· 대규모 축제 개최로 청소년 대화합의 장을 만들고, 인천을 대표하는 청소년 축제로 브랜드화

- 그동안 추진사항

· 4개 청소년수련시설, 220개 프로그램 운영

구분	영역	프로그램 수	인원(명)	비고
청소년수련관	14	75	140,462	
가정청소년문화의집	8	44	23,920	
검단청소년문화의집	11	48	38,962	
연희청소년문화의집	14	53	32,461	
계	47	220	235,805	

※ 인천시 청소년수련시설 현황

연번	시군구	시설수	시설종류	연번	시군구	시설수	시설종류
	합계	14	수련관8, 문화의집6	6	남동구	1	문화의집1
1	서 구	4	수련관1, 문화의집3	7	부평구	1	수련관1
2	인천시	1	수련관1	8	계양구	1	수련관1
3	동 구	1	수련관1	9	중구	0	
4	미추홀구	1	수련관1	10	강화군	2	수련관1, 문화의집1
5	연수구	2	수련관1, 문화의집1	11	옹진군	0	

- 문제점 및 개선방안

· 4차 산업혁명 등 시대적 변화를 반영한 청소년 시설 및 프로그램 미비

⇒ 권역별 4차 산업 특성화실 구축

⇒ 청소년수련관, 연희·가좌청소년문화의집(검단 2020년 추진)

· 돌봄시설(초등돌봄교실, 지역아동센터 등)의 증가로 방과후아카데미 수강생 신청자 감소 추세

⇒ 청소년 방과후 아카데미[1] 운영 강화

▶ 셔틀버스 추가(기존 1대에서 2대로)로 대상지역 확대

(기존) 신현, 가정, 석남, 가좌 + (추가) 청라, 연희, 심곡, 공촌

▶ 상담프로그램, 전문체험활동, 주말가족프로그램 확대

▶ 대상 연령을 중학생 1~2학년으로 상향조정 (2020년부터 단계적 시행)

· 청소년의 화합과 재능발산을 위한 대규모 축제 부재

⇒ 청소년 드림 엑스포 개최

▶ 2019. 10월 (2일 간) / 인천아시아드 주경기장 남측광장

▶ 창의진로박람회, 명사토크콘서트, 스트리트 댄스대회 등

⇒ 청소년 4차 산업 메이커스 경진대회 개최

▶ 2019. 6월 / 청라 로봇랜드

▶ 5개종목(드론코딩, 드론축구, VR, 해커톤, 3D프린팅)

- 전문가 의견 (청소년수련시설 청소년지도사)

· 4차 산업 관련 사업은 청소년들에게 실질적으로 가장 도움을 줄 수 있는 사업으로 긍정적 평가

1) 청소년 방과후 아카데미 : 저소득층 돌봄이 필요한 초 5~6학년(40명) 학생에게 방과 후 생활지원, 교과학습, 자기개발활동 등 제공하는 사업

- 구민 의견 (2018년 아동청소년 정책참여캠프 아동제안)
  · 청소년들이 진로에 대해 고민해 볼 수 있는 체험의 장(場) 마련 요청

- 분기별 향후계획

분 기	향 후 계 획	비 고
1분기	❍ 연희청소년문화의집 4차 산업 특성화실 구축 - 기존 일반강의실 리모델링공사 및 기자재 구입 ❍ 방과후 직로직업체험 프로그램 및 인문학 강의 개강 ❍ 2019년도 청소년방과후아카데미 신입생 모집 및 개강 - 운영인력 : 전문 청소년지도사 3명 - 참가자 수강료, 급식비 등 전액무료	
2분기	❍ 청소년 4차 산업 메이커스 경진대회 개최	
3분기	❍ 청소년 드림 엑스포 개최	
4분기	❍ 가좌청소년문화의집(4차 산업 특성화실) 개관 - 지하1층~ 지상4층, 연면적 4,594㎡ - 4차산업특성화실, 상상놀이터, 웹툰체험실 등 각종 청소년 시설 및 70여개 프로그램 제공 ❍ 청소년수련관 4차 산업 특성화실 구축 - 상담복지센터 리모델링 공사 및 기자재 구입 ※ 상담복지센터는 가좌청소년문화의집으로 이전	

- 소요예산 : 575,305천원 (국 82,301 시 41,150 구 451,854)
  · 4차 산업 특성화실 구축 :266,703천원
  · 방과후 진로직업체험실 운영 및 인문학 강의 개설 : 50,000천원
  · 청소년 방과후 아카데미 운영 : 164,602천원
  (국82,301, 시 41,150 구 41,151)
  · 청소년 축제(청소년 드림엑스포, 4차산업 메이커스 경진대회) : 94,000천원

○ 청소년 미래전당 건립 추진

- 당위성

· 청소년활동의 중심공간으로써 수도권매립지 내 환경·레저·교육시설을 활용하여 4차 산업 혁명을 대비한 미래인재 양성

- 사업개요

· 위　　치 : 드림파크 수영장 남측부지(면적 약18,000㎡)

· 연 면 적 : 8,000㎡

· 건 축 비 : 230억원

· 주요시설 : 전시실, 체험공간, 휴게공간, 야외생태존 등

- 그동안 추진사항

· 2017. 3. : 미래과제 선정 및 사례조사를 위한 일본 출장(SL)

· 2017. 9. : 타당성조사 및 기본계획 수립용역 착수(SL)

· 2018. 6. : 용역업체 연구원과의 간담회(서구)

· 2018. 11. : 타당성조사 및 기본계획 수립용역 준공(SL)

· 2018. 12. : 서구청, SL공사 담당자 간담회

▸진행상황 교류 및 상호협력 방안 강구

- 문제점 및 개선방안

· 부지관련 : 부지 면허권 획득 위해 인천시, 서울시, 환경부 동의 필요

⇒ 부지 면허권 획득에 대한 인천시의 적극적인 역할 중요

· 사업관련 : 매립지 관련 특수하고 복잡한 인허가 절차 이행

⇒ 인천시, 서구청, SL공사 간 유기적인 협력 필요

· 재원관련 : 건축공사비 230억원, 내부인테리어 및 기자재구입비 81억원, 연간운영비 23억원에 대한 재원마련 필요

⇒ 매립지 특별회계, SL공사 자체재원 등 복합 활용

· 운영관련

- 운영권에 대한 인천시, SL공사, 서구 간 사전합의 필요

⇒ 운영권에 대해 명확한 문서화

- 접근성 확보 위해 대중교통 노선 추가 및 셔틀버스와 같은 자체적 교통편 확충 필요

⇒ 버스노선 변경 및 자체 교통편 확충

(드림파크 수영장 셔틀버스 연계방안 고려)

- 전문가 의견

· 한국산업관계연구원 : 경제적 파급효과 분선결과 생산유발효과(290억원), 부가가치유발효과(91억원), 고용유발효과(228명)으로 건립 타당성 제시

- 구민 의견 (영향권 내 주민 1,975명)

<건립 필요성>

구분	청소년	교사	학부모	일반주민
필요(%)	77.7	94.4	84.3	82.2
불필요(%)	22.3	5.6	15.7	17.8

<시설이용의향>

구분	청소년	교사	학부모
필요(%)	71.2	96.5	77.7
불필요(%)	28.8	3.5	22.3

- 분기별 향후계획

분 기	향 후 계 획	비 고
1분기	❍ 서구청, SL공사 간 청소년미래전당 건립을 위한 업무협약 - 면허권, 행정절차, 예산확보, 운영방안 등 상세 협의	
2분기	❍ 부지에 대한 면허권 획득 - 인천시, 서울시, 환경부로부터 면허권획득	
3분기	❍ 도시계획시설 중복허가 등 청소년수련시설 인허가 및 건축허가를 위한 절차 이행	
4분기	❍ 수도권매립지 특별회계 신청을 위한 중앙투융자심사 진행	

- 소요예산 : 230억원 (* 향후 매립지 특별회계 등 반영 조치)

Ⅲ 주 요 사 업

1	[따뜻하고 행복한 복지도시 – 체감형 복지 인프라 조성] **수요자 중심 『365 아동권리교육센터』 운영**

○ 지역사회 전반에 아동권리 인식개선과 행동 변화를 위해 아동과 부모를 포함한 수요자 중심의 아동권리 교육·홍보 체계화 추진

사업개요

○ 수요자 중심의 『365아동권리교육센터』 운영

- 대　　상 : 아동, 부모, 공무원, 아동관계자, 지역주민 등
- 교육시기 : 연중 (요청시간, 주간, 야간, 주말 포함)
- 추진방법
  - ·정기교육과정 개설 및 수강인원기준 충족시 개강
  - ·기준인원(20인)수요시 찾아가는 아동권리교육 지원
  - ·아동권리의무이행자 대상 정기 아동권리교육 추진(특강·워크숍·온라인)
  - ·구 아동권리교육 강사단을 통한 아동 참여형 방문 교육

그동안 추진사항

○ 지역사회 각 계층별·대상별 아동권리 교육 : 총81회/6,710명

○ 아동권리교육 강사단 『학교로 찾아가는 교육』: 총24개교/3,521명

○ 공무원 아동권리상시학습시스템 운영　　: 주2회,새올연계

○ 지역행사·축제 연계 아동권리배움터 운영　: 총20회

문제점 및 개선방안

○ 관주도의 교육대상, 특정시간, 장소선정 및 교육 추진으로 참여 신청외 학교 아동 및 평일 참여가 어려운 직장인 부모 등 아동권리 교육 기회가 제한적임

⇒ 참여자 자율선택이 가능하도록 주간, 야간을 포함한 정기 교육과정 개설 및 기준인원 이상의 아동·부모 등 지역주민 요청시 방문 교육 지원 등 수요자 맞춤형 교육 추진

전문가 및 구민 의견

○ 전문가 의견
- 단기성 교육에 그치지 않도록 정기교육과정 개설
- 부모대상 아동권리교육 확대 및 직장인을 위한 교육시간 조정
- 교육에 따른 인식변화를 확인할 수 있는 환류체계 구축

○ 구민 의견
- 시각자료 및 신체활동 가능한 다양한 교육콘텐츠로 흥미 제고

분기별 향후계획

분 기	향 후 계 획	비 고
1분기	○ 『365아동권리교육센터』 운영계획 수립 및 수요조사 ○ 아동권리교육 강사단 2019년 강의(안) 워크숍 ○ 공무원 아동권리 자가학습시스템 콘텐츠 제작	
2분기	○ (연중) 『365아동권리교육센터』 정기교육과정, 방문교육 추진 ○ (연중) 학교로 찾아가는 아동권리 교육 추진 ○ (연중) 지역행사·축제 연계 아동권리 인식개선 캠페인 ○ 공무원·아동관계자·아동이용시설 집합강의 추진	
3분기	○ 아동권리교육 강사단 역량강화 워크숍	
4분기	○ 공무원 아동권리인식도 변화 측정 [설문조사]	

소요예산 : 43,000천원 (구 43,000)

○ 『365 아동권리교육센터』 수요자 맞춤형 교육 18,000천원
○ 공무원 아동권리 자가학습시스템 운영 15,000천원
○ 아동권리 전담강사 워크숍 10,000천원

2 아동의 권리가 실현되는 지역사회 조성

○ 『아동의 권리에 관한 협약』에 기반한 행정시스템의 체계적 운영으로 아동이 권리를 충분히 누리며 성장할 수 있는 "아동행복도시" 조성

* 추진근거 : 아동복지법 제4조 제6항(국가와 지방자치단체의 책무)

사업개요

○ 대　　상 : 구 관내 0세~18세 미만 모든 아동

○ 사업분야 : 아동발달주기에 직·간접적으로 고려되어야 하는 가족·보육·문화·체육·건강·안전·복지 등 모든 영역

○ 추진내용 : 구 아동정책 전반에 아동권리를 최우선으로 고려하는 행정시스템 구축

그동안 추진사항

○ 제1차[2017~2020]기본계획/연차별 시행계획 수립 시행: 2017~

○ 아동행복도시 추진단 T/F 추진상황보고회 : 2018.3.15.

○ 아동정책예산 분석 및 예산서 발행 : 2017~2018

○ 아동친화도시 조성위원회 개최 : 2018.3.22.

○ 아동친화도시 추진 지방정부협의회 공동협력 사업 : 2017~2018

문제점 및 개선방안

○ 민선7기 출범에 따른 아동을 둘러싼 변화된 행정환경에 따라 기수립『제1차 4개년 아동정책기본계획』추진전략 보완 및 서구 비전·전략 2030과 연계한 추진과제 및 중점사업 재검토 필요

⇒ 서구 비전·전략 2030핵심전략/핵심과제와 연계한 아동권리 증진 중점추진사업 재선정 및 기본계획 수정 보완

전문가 및 구민 의견

○ 전문가 의견

- 아동권리 전담조직의 권한과 아동정책 조정기능 지속성 확보
- 아동친화도조사에 다차원적 아동과 시민의 참여 추진 필요
- 아동정책 관련 민·관협의체 활성화 운영

분기별 향후계획

분 기	향 후 계 획	비 고
1분기	○ 제1차 [2017~2020]아동행복도시 기본계획 보완계획 수립 - 추진전략 재수립 및 2019년 연차별 시행계획 수립 ○ 아동친화도시 조성위원회 [공동협력추진사업 논의] ○ 아동영향평가 시행(2019.3.23. 아동복지법 전면 시행)	
2분기	○ 아동정책예산 분석 및 예산서 발행 ○ 아동친화도시추진 지방정부협의회 임시총회 및 포럼 ○ 아동친화도시 추진단 T/F 운영 - 아동의 복합요구 실현을 위한 추진과제별 실무T/F 운영	
3분기	○ 제3회 아동친화도시 박람회 및 컨퍼런스 [구 홍보부스] ○ 아동친화도 정기조사를 위한 설문조사 및 연구용역	

소요예산 : 34,140천원 (구 34,140)

○ 아동정책예산서 제작, 조성위원회 운영 등 10,140천원

○ 아동친화도 조사 연구용역 19,000천원

○ 아동친화도시추진 지방정부협의회 부담금 5,000천원

3 아동의 주도적 정책참여 환경 조성

○ 아동의 아동정책 참여체계 구축 및 아동자치기구의 참여역량 계발의 체계적 지원으로 아동의 실질적 지역사회 참여 확대

사업개요

❍ 제1회 어린이·청소년 정책제안대회 개최 : 2019.5. ~7.

- 제안주제 : ‘아동이 행복하고 모두가 살기 좋은 아동행복도시 서구’
- 주요내용 : 아동권리 증진 및 아동 행복을 위한 아동정책 제안
- 추진절차 : 1차 서면심사 → 참여자 워크숍→ 2차 발표심사 → 시상

*채택 제안 : 주민참여예산제 “주민제안사업” 심의절차에 따라 정책반영

❍ 2019년 제2회 서구 아동참여캠프 개최 : 2019.7.(1박2일)

- 참여인원 : 구 관내 아동 총 200여명 [*2018년 100명]
- 추진내용
  - · 아동발달특성을 고려한 놀이와 참여형 프로그램 개발 추진
  - · 아동정책 이해 및 인권감수성 키우기 등 프로그램 포함 등

❍ 제2기 어린이참여위원회 구성/활동 지원 : 2019. 2.~

- 구성인원 및 임기 : 총50명 / 임기1년
- 주요내용
  - · 아동활동전문가 배치로 체계적 활동 지원
  - · 연간 활동테마 선정에 따른 집중적 참여역량 개발

❍ “아동참여우체통” OFF라인 아동의견 수렴

- 학교 및 아동이용시설 내 오프라인 아동과의 소통창구 개설
- 권역별 아동 의견수렴을 통한 아동정책 및 제도개선 추진

그동안 추진사항

○ 제1기 어린이참여위원회 활동지원 : 2016.11.19.~2018.11.18.(월1회)
- 아동이용시설 모니터링, 아동정책제안, 아동권리미디어·책자 제작 등

○ 어린이전용 홈페이지 개편 및 운영 : 2018. 3.19.~

○ 2018. 제1회 서구 아동참여캠프 운영 : 2018. 8. 9. ~ 8.10.

전문가 및 구민 의견

○ 제1기 어린이참여위원회 활동지도강사 모니터링
- 명확한 참여활동 방향성 제시와 결과물 확인할 수 있는 프로그램, 아동의 참여율 제고 방안 필요(임기 2년→1년, 불참아동 제재)

○ 제1회 아동참여캠프 참여아동 모니터링
- 적절한 휴식시간 확보 및 프로그램 구성의 적절한 시간배분 요청

분기별 향후계획

분 기	향 후 계 획	비 고
1분기	○ 제2기 어린이참여위원회 공개모집 및 구성(50명)	
2분기	○ 제2기 어린이참여위원회 활동 지원 (연중/월1회) ○ ‘아동참여우체통’ 수요조사 및 설치 운영	
3분기	○ 제2회 아동참여캠프 개최 (1박2일) ○ 제1회 아동·청소년 아동정책제안대회 개최 ○ 아동정책제안(의견) 사업부서 검토 및 예산반영 [* 주민참여예산제 연계]	

소요예산 : 47,500천원 (구 47,500)

○ 아동 구정참여캠프 : 30,000천원

○ 어린이참여위원회 운영 : 9,500천원

○ 아동친화도시 우체통 설치 : 4,000천원

○ 아동정책제안대회 : 4,000천원

4 지역아동센터 활성화 운영

○ 방과 후 돌봄이 필요한 지역아동센터 이용 아동에게 종합적인 복지 서비스 제공 및 종사자의 열악한 근무여건 개선을 통해 사기 진작

사업개요

○ 지역아동센터 아동보호, 교육, 정서지원, 문화서비스 등 지원

○ 지역아동센터 현황

(2018.12월말 기준)

구분 / 개소수	일반형	특성별 추가운영	
		토요운영형	특수목적형
30	16	5	9

그동안 추진사항

○ 기본운영비 지원 : 30개소 1,861,970천원

○ 특성별 추가운영비 지원 : 14개소 84,012천원

○ 학습환경개선비 지원 : 30개소 90,610천원

○ 종사자 처우개선비 지원 : 30개소(70명) 192,040천원

○ 급식도우미 인건비 지원 : 28개소(28명) 365,137천원

○ 급식비 지원 : 30개소(773명) 715,175천원

○ 종사자 장려 · 명절수당 지원 : 30개소(70명) 16,100천원

문제점 및 개선방안

○ 지역아동센터의 운영주체, 재정여건에 따라 센터 간 시설 환경의 질

적 편차가 크며, 국시비 지원액 부족으로 돌봄 환경이 열악한 실정

⇒ 2019년 환경개선비, 노후기자재 교체비, 공기청정기 임대료 지원 사업을 신규로 진행 및 열악한 지역아동센터 환경을 쾌적하게 개선하여 돌봄서비스의 질 향상

전문가 및 구민 의견

○ 서구지역아동센터협의회

- 지역아동센터가 아동의 보호 및 건전한 성장을 도모하는 기본 기능을 원활히 수행할 수 있도록 기본운영비(국고지원금)외 시설 운영에 필요한 추가운영비 지원 요망 (수용비, 보수교육비, 안전점검 및 방역수수료 등)

분기별 향후계획

분 기	향 후 계 획	비 고
1분기	○지역아동센터 운영비 지원 482,280천원/분기별 ○지역아동센터 특성별 추가운영비 지원 19,176천원/분기별 ○지역아동센터 장려·명절수당 지원 12,600천원/반기별 ○지역아동센터 공기청정기 임대료 지원 5,400천원/반기별 ○지역아동센터 운영 위원회 개최	
2분기	○지역아동센터 체육행사 지원 3,000천원 ○지역아동센터 장려수당 지원 10,500천원	
4분기	○지역아동센터 장려수당 지원 10,500천원 ○지역아동센터 문화행사 지원 2,000천원 ○서구지역아동센터 협의회의 날[지역아동센터 종사자 표창 3명]	

소요예산 : 2,685,958천원 (국 920,804 시 678,391 구 1,086,763)

5 요보호아동 종합복지서비스 지원

○ 저소득 가정의 아동들이 건강하고 행복하게 자라날 수 있도록 가정환경과 욕구에 맞는 종합적인 복지서비스 제공

사업개요

○ 결식우려 아동 급식 지원 : 6,000원 / 1식

○ 디딤씨앗통장(아동발달지원계좌) : 월 4만원 한도

- 아동 후원자 적립시, 국가(지자체) 1:1 매칭 지원

○ 입양가족지원 : 입양아동 양육수당, 장애입양아동 양육수당, 입양비용 지원

○ 소년소녀가정 및 가정위탁아동 지원

- 양육보조금, 자립정착금, 자립수당, 대학격려금, 학원비, 수학여행비, 심리치료비 지원

○ 공동생활가정

- 보호가 필요한 아동에게 가정과 같은 주거여건과 보호, 양육, 자립지원 서비스 제공

○ 아동수당 급여지급 : 만6세 미만 아동수당 지급 (월10만원/인)

그동안 추진사항

○ 결식아동 지원실적

(단위:명, 2018. 12월 말 기준)

급식대상	급 식 방 법		
	희망나눔도시락	지역아동센터	푸르미카드
2,532	67	773	1,692

○ 디딤씨앗통장(아동발달지원계좌) 가입실적

(단위:명, 2018. 12월 말 기준)

구 분	총계	요보호아동							기초수급 아 동
		소계	아동 시설	가정 위탁	소년소녀 가 정	공동생활 가 정	장 애 인 생활시설	가정 복귀	
가 입 아동수	775	152	0	62	2	27	23	38	623

○ 입양가족 지원실적 : 177명(장애 입양아동 2명)

○ 요보호아동 지원실적 : 86명(가정위탁아동84, 소년소녀가정2)

○ 공동생활가정 지원 실적

(2018. 12월말 기준)

시설 운영비	종사자 인건비	종사자 처우개선비	입소아동 프로그램비
5개소 / 16,956천원	15명 / 334,638천원	15명 / 41,910천원	28명 / 64,447천원

○ 아동수당 지원실적

(2018. 12월말 기준)

구 분	지급기간	지급대상(명)	지급액(천원)
2018	9월 ~ 12월	111,339	11,463,400

문제점 및 개선방안

○ 기존 물가에 맞지 않는 급식단가로 영양가 있는 식사 어려움

⇒ 2019년 급식단가를 기존 4,500원에서 6,000원으로 인상하고, 푸르미카드 가맹점을 확대 지정 운영하여 아동에게 양질의 식사 제공

○ 보호종료 아동이 경제적으로 충분히 자립하지 못하고 빈곤, 사회 부적응 등 어려움을 겪는 사례 다수 발생

* 보호종료 아동 : 아동복지시설 퇴소 및 가정위탁 보호종료 아동

⇒ 2019년부터 보호종료 아동대상 자립수당 지원을 통해 안정적 사회 정착 유도

전문가 및 구민 의견

○ 서구 아동복지심의위원회

- 요보호아동 발생 시 관련 유관기관 연계하여 사후관리 실시

  * 관련기관 : 서구청소년상담복지센터, 서인천가족상담소 및 서부교육지원청 사업 등 연계

○ 2018년도 행정사무감사 처리요구 사항

- 푸르미 전자카드 급식 지원금액 상향 검토

  · 아동이 양질의 영양가 있는 식사가 가능하도록 지원 금액을 상향 조정하는 방안 검토

분기별 향후계획

분 기	향 후 계 획	비 고
1분기	○ 급식카드(푸르미카드) 가맹점 확대지정 운영 ○ 보호종료아동 자립수당 지원 홍보 및 안내문 발송 ○ 사전신청·접수(19년 3월 ~) ○ 2019년 아동수당 보편지급 신청 개시	
2분기	○ 2019년 4월부터 자립수당 지급 추진 ○ 2019년 아동수당 보편지급 신청자에 대한 첫 급여 지급	
3분기	○ 아동급식위원회 개최 ○ 아동복지심의위원회 개최	
4분기	○ 아동학대예방 캠페인 추진	

소요예산 : 34,926,030천원 [국 26,051,870 시 5,889,821 구 2,984,339]

○ 결식아동 지원 :1,700,000천원 (시 750,000, 구 950,000)

○ 입양아동 가족지원 : 383,810천원 (국 268,667, 시 115,143)

○ 아동발달지원계좌 지원 : 245,430천원 (국 171,801, 시 36,815, 구 36,814)

○ 소년소녀가정 및 가정위탁아동 지원 : 247,700천원 (시 156,250, 구 91,450)

○ 공동생활가정 지원 : 540,675천원 (국 164,670, 시 376,005)

○ 보호종료아동 자립수당 지원 : 40,500천원 (국 32,400, 시 8,100)

○ 아동수당 지원 : 31,767,915천원 (국 25,414,332, 시 4,447,508, 구 1,906,075)

6 내실있고 특성화된 서동이장학회 운영

○ 재단법인 서동이장학회의 내실있는 운영을 통해 전문성과 효율성을 제고하고, 우리 구 특성에 맞는 장학사업을 운영하여 지역인재 양성에 기여

사업개요

○ 법 인 명 : 재단법인 서동이장학회(비영리재단법인)
○ 설 립 일 : 2010. 5. 19.
○ 임원현황 : 이사 15명, 감사 2명
○ 재산조성 : 구 출연금, 민간 기부금, 기타 수익금
○ 주요사업 : 장학생 선발 및 장학금 지급 등 장학사업 추진 지원
○ 기본재산 보유 현황(2018. 12월 현재)

(단위 : 백만원)

구 분	합 계	2010년	2011년	2012년	2013년	2014년	2015년	2016년	2017년	2018년
계	9,686	2,200	520	500	1,000	800	1,030	1,350	1,081	1,157
구 출연금	7,200	300	300	500	1,000	800	1,000	1,300	1,000	1,000
민간기부금	2,438	1,900	220	-	-	-	30	50	81	157
이자수입	48									

그동안 추진사항

○ 2012년~ 2018년 : 총 770명 장학생, 1,009백만원 장학금 지급

(단위 : 명, 백만원)

구 분	합 계	학업우수	복지	예체능특기	글로벌	과학	서동이유망주
장학생	770	456	174	95	30	12	3
장학금	1,009	602	257	98	30	12	10

문제점 및 개선방안

○ 이사회 유동성 및 전문성 제고

- 서동이장학회 정관 상 연임제한 규정이 없어 이사회의 유동성이 떨어지고, 시대적 흐름에 맞는 전문 인사 영입에 제한적

「재단법인 서동이장학회 정관」 제17조(임원의임기) ① 이사·감사의 임기는 2년으로 하며 연임할 수 있다.

- 이사 13명(당연직 2명 제외) 중 9년차 5명, 6년차 2명, 5년차 이하 6명, 교육전문가 부재

⇒ 연임제한규정 신설을 통해 이사회의 유동성을 확보하고, 시대적 흐름에 맞는 교육 전문가 등 인사 영입

○ 장학생 분야별 인원 조정

- 학업우수 장학생은 대부분 학교에서 장학금 수여(이중수혜)
- 청라 등 신도시 젊은 인구 유입으로 재능있는 예체능 특기학생 증가

⇒ 장학생 분야별 배정인원 조정(학업우수분야↓, 복지・예체능특기・서동이장학생 분야↑)을 통해 현실적이고 지역에 특성화된 장학사업 활성화

전문가 및 구민 의견

○ 서부교육지원청 장학사 의견

- 학업우수 학생들은 대부분 학교나 한국장학재단에서 장학금을 수여받고 있으며, 예체능 특기생이 상대적으로 재정적인 어려움이 있으므로 장학생 분야별 인원조정(안) 긍정적 평가

○ 2018년도 서구의회 행정사무감사 지적사항

- 장학회 이사 무제한 연임 및 교육전문가 부재에 대한 문제점 제기

분기별 향후계획

분 기	향 후 계 획	비 고
1분기	❍ 2019년 구 출연금 10억원 및 민간기부금 기본재산 편입 (기본재산 107억 예상) ❍ 제1회 이사회 개최 - 이사회 연임제한 규정 신설 (정관변경) - 2018년도 사업결과 및 정산보고	
2분기	❍ 기본자산 증가, 연임규정 신설 등에 따른 법인등기 등록 등 내부적 행정처리 ❍ 2019년도 서동이장학생 선발 위한 사전조사 및 계획	
3분기	❍ 제2회 이사회 개최 - 2019년도 서동이장학생 선발 (분야별 선발인원 조정) ❍ 서동이장학생 선발심사 위원회 별도 구성 ❍ 서동이장학생 접수 및 선발	
4분기	❍ 제3회 이사회 개최 - 2019년도 서동이장학생 선발 확정 - 2020년도 서동이장학회 운영계획 및 예산사용 계획 ❍ 서동이장학생 장학증서 수여식 개최	

소요예산 : 1,000,000천원 [전액구비]

❍ 서동이장학회 출연금 1,000,000천원

7 청소년 안전보호 및 건전한 성장 지원

○ 유해환경으로부터 청소년 보호 및 지원 체계 구축, 꿈과 끼를 발휘할 수 있는 다양한 청소년 행사개최로 건전한 청소년 육성

사업개요

○ 유해환경으로부터의 청소년 보호 및 청소년의 건강한 성장 지원을 위한 사회안전망 구축

○ 다양한 청소년 문화행사 추진으로 건전한 놀이문화 정착

그동안 추진사항

○ 청소년 유해업소 대상 지도·단속(계도) 실시

- 단속결과 : 경찰고발 15건, 행정처분(과징금,시정명령) 32건 등
  - ▪ 2018년도 국정평가 청소년유해환경 개선노력도 평가부문 목표등급 100%달성

○「서구 청소년참여위원회 구성 및 운영에 관한 조례」제정

- 목　　적 : 청소년 참여활동 제고를 위한 위원회 운영의 내실화
- 개　　요
  - ▪ 청소년참여위원회 구성 및 운영에 관한 조례 제정계획 수립 : 2018.11월
  - ▪ 조례관련 입법예고 및 부서협의 : 2018.12. 중
  - ▪ 청소년 참여위원회 구성 및 운영 조례안 공포 : 2019.03.
  - ▪ 조례 주요내용
    - ☞ 청소년참여위원회 위원 수 : (현행) 20명 → (변경) 25명
    - ☞ 참여위원회 정기회 횟수　: (현행) 분기별 1회 → (변경) 월 1회

○ 2018년도 서구 청소년 동아리 축제(2018.10.13.(토)/아시아드주경기장)

○제23회 서구 청소년 가요제(2018.11.17(토)/청소년수련관)

문제점 및 개선방안

○ 청소년들이 상시적으로 이용할 수 있는 활동공간 부족

⇒ 청소년 전용 놀이공간(댄스연습실 등) 확충

전문가 및 구민 의견

○ 2018년도 서구의회 행정사무감사 지적사항

- 효과적인 청소년 유해업소 지도·단속을 위해 인접 구와의 합동 또는 교차 단속반을 구성하여 점검하는 방안을 강구.

○ 청소년참여위원회 참여위원 의견

- 청소년들이 무상으로 이용할 수 있는 놀이공간 부족, 동아리 활성화를 위해 무릎보호대 등 활동소모품 지원 요청

분기별 향후계획

분 기	향 후 계 획	비 고
1분기	○ 시민명예감시원 및 유해환경감시단 위촉 ○ 청소년참여위원회 구성 및 운영(2~12월)	
2분기	○ 청소년 유해업소 지도단속(계도) 실시 - 민관합동(연중) ○ 2019년도 서구청소년 동아리 축제 추진 - 참가팀 접수, 예선전 및 오리엔테이션 추진	
3분기	○ 청소년 유해업소 지도단속(계도) 실시 - 민관합동(연중)	
4분기	○ 청소년 유해업소 지도단속(계도) 실시 - 민관합동(연중) ○ 제24회 서구 청소년 가요제 추진 - 참가팀 접수, 예선전 및 오리엔테이션 추진	

소요예산 : 76,300천원 [국 4,317 시 9,033 구 62,950]

○ 청소년 유해업소 대상 지도·단속(계도) : 19,500천원(국 2,917 시 8,333 구 8,250)

○ 청소년참여위원회 구성및운영 : 2,800천원(국 1,400 시 700 구 700)

○ 서구 청소년 동아리 축제 : 26,000천원(구 26,000)

○ 서구 청소년 가요제 : 28,000천원(구 28,000)

8 드림스타트 사례관리 아동 발굴 확대

사각지대 아동을 적극 발굴하여 사전 예방적 차원의 사례관리를 통한 맞춤형통합서비스 제공으로 취약계층 아동의 건강한 성장발달 도모

사업개요

○ 지원대상 : 0세(임산부) ~ 만12세(초등학생 이하) 아동 및 가족
- 수급자 및 차상위계층 가정, 한부모가정(조손가정 포함), 학대 및 성폭력피해아동 등에 대한 우선지원 원칙

○ 주요사업
- 취약계층 사례관리대상 아동 발굴 확대 및 지속적인 사례관리
- 대상자 문제 및 욕구에 맞는 서비스를 지역사회 자원과 연계하여 지원

○ 취약계층 아동 및 사례관리 아동 현황

(2018. 11월말 기준, 단위 : 명/%)

전체인구	일반아동(12세)		취약계층아동					사례관리아동	
	아동수	비율	아동수				비율	아동수	비율
			소계	기초수급	차상위	한부모			
537,758	71,725	13.3	2,618 (1,891가구)	1,922 (1,368가구)	348 (241가구)	348 (282가구)	3.7	263	10

그동안 추진사항

○ 전수조사 실시로 사각지대 아동 발굴
- 취약계층 사례관리아동 발굴 대상자 DB구축 : 5월

취약계층 아동	기초생활수급 (생계)	차상위·한부모	기초생활수급 (의료,주거,교육)	기타
				현재관리아동, 종결아동, 미선정 및 단순안내 등
2,655명 (1,905가구)	376명 (262가구)	702명 (512가구)	442명 (368가구)	1,135명 (763가구)

- 1차 기초생활수급(생계) 가정 전수조사 안내문 발송(5월) : 262건
- 2차 차상위, 한부모가정 전수조사 안내문 발송(7월) : 512건
- 관내 어린이집, 유치원, 초등학교, 동행정복지센터 발송(7월) : 561개소
- 3차 기초생활수급(의료,주거,교육) 가정 전수조사 안내문 발송(10월) : 368건
- 사각지대 발굴을 위한 초기상담 및 신규대상자 선정 : 148명/76명

○ 체계적인 아동통합사례관리 추진
- 사례별 지속적인 모니터링, 재사정 실시 : 377명(2018년)
- 슈퍼비전, 민・관 통합사례회의, 연계기관 사례회의 : 20회

○ 지역사회 복지지네트워크(후원) 자원개발 및 연계
- 후원기관 협약체결 및 인증패 배부(수시), 감사서한문 발송(9월)
- 자원봉사자 간담회(8월), 자원봉사자 만족도 조사(12월) 실시
- 참빛한의원 외 27개소(누계 189개소), 자원봉사자 28명(누계 84명)
○ 2018년 드림스타트 사업 점검결과 최우수기관 선정 '대통령상' 수상 : 5월
○ 맞춤형서비스 제공을 위한 프로그램 운영
- 신체·건강, 인지·언어, 정서·행동, 부모·가족분야 프로그램 : 77개
- 민관산학이 함께하는 프로그램 운영
· 사람책 멘토링 : 지역사회 재능기부를 바탕으로 기독교종합사회복지관, SK인천석유화학, 포스코에너지, 한국부모교육연구원의 협력을 통한 소외계층 아동의 꿈 찾기 프로젝트
- 지역사회 자원을 연계한 다양한 스포츠 프로그램 추진
· 힐링승마교실, 스포츠 클라이밍교실, 수영교실 등 신체건강 프로그램 운영
- 가족 관계개선 프로그램 확대
· 숲체원 공모를 통한 가족캠프, 가족소통 프로그램, 가족나들이 등 운영

문제점 및 개선방안

○ 문 제 점 : 아동통합사례관리사 인력의 지속성 및 안정성 미흡
- 현 황 : 아동통합사례관리사의 정규직 전환율

구분	전국	인천	서구
전환율	84%	52%	0

- 아동통합사례관리사로 기간제근로자가 채용되어 대상아동·가족의 전담 사례관리사의 잦은 변동으로 통합적 사례관리의 어려움 발생
○ 개선방안
- 정규직 전환심의위원회 조속한 개최에 따른 인력의 안정화 필요

전문가 및 구민 의견

○ 전문가 의견(슈퍼비전:홍승애박사)
- 사례대상자의 강점에 초점을 두는 사례관리가 대상자의 자립에 효과적
- 사례관리 목표수립 시 사례대상자가 원하는 목표를 대상자와 함께 설정
- 관련기관 및 단체의 기능 및 프로그램을 활용하는 유기적 공조 필요

○ 구민 의견

- 대상아동에 대한 사례관리사의 지속적이고 안정적인 관리 필요
- 다양한 주제의 부모교육을 운영, 일하는 가정을 고려하여 평일 저녁시간 또는 주말 운영 요청

분기별 향후계획

○ (연중) 추진계획

- 사례별 지속적인 모니터링, 가정방문 상담 실시
- 주간 사례회의, 민·관 통합사례회의, 연계기관 사례회의
- 맞춤형서비스 제공을 위한 분야별 프로그램 운영
- 지역사회 복지네트워크(후원) 지속 발굴 및 연계

분 기	향 후 계 획	비 고
1분기	○ 취약계층 사례관리 아동 발굴 대상자 DB구축 : 2월 ○ 1차 전수조사 안내문 발송 : 기초생활수급 가정(3월) ○ 슈퍼비전, 사례관리 역량강화 교육 : 3월	
2분기	○ 전수조사 안내문 발송 - 2차 : 차상위, 한부모 가정(4월) - 3차 : 관내 어린이집, 유치원, 초등학교, 동행정복지센터(5월) ○ 슈퍼비전, 사례관리 역량강화 교육 : 5월 ○ 아동통합사례관리사 기간만료에 따른 채용(3명) : 6월	
3분기	○ 자체 사업평가회 실시 : 7월 ○ 자원봉사자 운영 간담회 실시 : 8월 ○ 슈퍼비전, 사례관리 역량강화 교육 : 9월 ○ 아동통합사례관리사 기간만료에 따른 채용(2명) : 7월	
4분기	○ 슈퍼비전, 사례관리 역량강화 교육 : 11월 ○ 자체 사업평가회 실시 : 12월 ○ 드림스타트 운영위원회 개최 : 12월	

소요예산 : 392,021천원 [국 319,000 구 73,021]

○ 인건비: 202,163천원(아동통합사례관리사 5명, 시간선택제임기제공무원 1명)

○ 운영비: 38,316천원(일반수용비, 프로그램 운영 보험가입 등)

○ 필수·맞춤프로그램 운영 : 144,084천원(프로그램 지원 및 심리검사 치료비)

○ 노후화된 교육용 책상·의자 등 구입 : 7,458천원(구비)

9 아동이 주인공인 행복한 축제 개최

○ 아동의 놀 권리를 보장하고, 꿈과 재능을 마음껏 키울 수 있도록 아동이 주체로 참여하는 아동 눈높이와 요구에 맞춘 아동특화축제 개최

사업개요

❍ 제2회 아동이 주인공인 행복한 축제

- 일　　시 : 2019. 5. 11.(토) 13:00 ~ 17:00 [예정]
- 장　　소 : 인천아시아드주경기장 남측광장
- 대　　상 : 관내 아동 및 주민 10,000여명
- 내　　용
  · '제1회 아동이 주인공인 행복한 축제' 모니터링 결과 반영
  · 축제 기획, 운영, 평가과정에 아동축제기획단 주도적 참여

❍ 제2기 아동축제기획단 체계적 운영

- 기　　간 : 2019. 1월 ~ 5월
- 대　　상 : 서구 11세 ~ 18세 아동 50명 이내
- 추진내용 : 워크숍, 분과회의 등을 통한 참여형 기획활동 추진

그동안 추진사항

❍ 제1회 아동이 주인공인 행복한 축제 개최

- 일　　시 : 2018. 10. 13.(토)
- 참여인원 : 아동, 주민 등 10,000여명
- 주요내용 : 아동디제잉쇼, 버스킹공연, 광장자유놀이터 등

❍ 제1기 아동축제기획단(26명) 운영 : 2018. 8. ~ 11. [총7회]

문제점 및 개선방안

○ 예상인원보다 많은 주민들이 참여함에 따라 체험프로그램 대기시간 증가, 일부체험부스 단축운영 등 주민불편사항 발생

⇒ 아동축제기획단의 충분한 기획참여활동기간 사전 운영

⇒ 축제기획단 참여인원 증원으로 아동의 참여기회 확대(총50명)

⇒ 축제규모에 맞는 예산·인력확보, 효율적 인력 운용

전문가 및 구민 의견

○ 축제참여자 모니터링 결과, 축제 만족도 88.8% 높음.

- (긍정) 아동이 직접 축제기획, 아동의 자유로운 놀이공간 설치 등
- (부정) 일부 체험부스 운영 단축, 부스참여 대기시간 증가, 먹거리 부족 등

○ 아동축제기획단 모니터링 아동의견

- 미아방지시설 및 공연팀 대기실 확충 등 추가 설치 운영
- 원활한 축제진행을 위한 휴식타임제 등 축제운영방식 검토

분기별 향후계획

분 기	향 후 계 획	비 고
1분기	○ 제2기 아동축제기획단 워크숍 [2019.1월~5월/ 6회 이내] - 축제테마, 슬로건 선정, 축제프로그램 기획 및 홍보활동 ○ 제2회 아동이 주인공인 행복한 축제 개최계획 수립	
2분기	○ 제2회 아동이 주인공인 행복한 축제 개최 (2019. 5월) ○ 제2회 아동이 주인공인 행복한 축제 모니터링 평가 - 축제참여자 설문 및 아동축제기획단 활동평가	

소요예산 : 44,000천원 (구 44,000)

○ 아동이 주인공인 행복한 축제 40,000천원

○ 아동축제기획단 운영 4,000천원

10	[따뜻하고 행복한 복지도시 - 체감형 복지인프라 조성] 청소년 방과후 활동 지원 확대

○ 4차 산업혁명으로 인한 교육정책을 반영하고, 청소년들의 진로탐색에 실질적 도움을 줄 수 있는 방과후 활동 시설 및 프로그램 확대

사업개요

○ 단순하고 무분별한 프로그램 증설이 아닌 현재의 교육정책과 청소년들의 욕구를 반영한 방과후 활동 지원

○ 대규모 축제 개최로 청소년 대화합의 장을 만들고, 인천을 대표하는 청소년 축제로 브랜드화

그동안 추진사항

○ 청소년수련시설 총 4개소/ 220개 프로그램 운영

(단위 : 개, 명)

구분	영역2)	프로그램 수	인원(명)	비고
청소년수련관	14	75	140,462	
가정청소년문화의집	8	44	23,920	
검단청소년문화의집	11	48	38,962	
연희청소년문화의집	14	53	32,461	
계	47	220	235,805	

※ 인천시 청소년수련시설 현황

연번	시군구	시설수	시설종류	연번	시군구	시설수	시설종류
	합계	14	수련관8,문화의집6	6	남동구	1	문화의집1
1	서구	4	수련관1,문화의집3	7	부평구	1	수련관1
2	인천시	1	수련관1	8	계양구	1	수련관1
3	동구	1	수련관1	9	중구	0	
4	미추홀구	1	수련관1	10	강화군	2	수련관1,문화의집1
5	연수구	2	수련관1,문화의집1	11	옹진군	0	

2) 영역구분 : 대표행사, 글로벌인재양성, 특성화, 진로활동, 체험활동, 지역연계, 자치활동, 자원봉사, 동아리, 국가인증, 포상제, 방과후아카데미, 홍보활동, 자율이용

문제점 및 개선방안

○ 4차 산업혁명 등 시대적 변화를 반영한 청소년 시설 및 프로그램 미비

⇒ 권역별 4차 산업 특성화실 구축

- 청소년수련관, 연희·가좌청소년문화의집(검단 2020년 추진)

○ 돌봄시설(초등돌봄교실,지역아동센터 등)의 증가로 방과후 아카데미 수강생 모집 약세 추세

⇒ 청소년 방과후 아카데미[3] 운영 강화

- 셔틀버스 추가(기존 1대에서 2대로)로 대상지역 확대
  - (기존) 신현, 가정, 석남, 가좌 + (추가) 청라, 연희, 심곡, 공촌
- 상담프로그램, 전문체험활동, 주말가족프로그램 확대
- 대상 연령을 중학생 1~2학년으로 상향조정 (2020년부터 단계적 시행)

○ 청소년의 화합과 재능발산을 위한 대규모 축제 부재

⇒ 청소년 드림 엑스포 개최

- 2019. 10월 (2일 간) / 인천아시아드 주경기장 남측광장
- 창의진로박람회, 명사토크콘서트, 스트리트 댄스대회 등

⇒ 청소년 4차 산업 메이커스 경진대회 개최

- 2019. 6월 / 청라 로봇랜드
- 5개종목(드론코딩, 드론축구, VR, 해커톤, 3D프린팅)

전문가 및 구민 의견

○ 청소년수련시설 청소년지도사 의견

- 4차 산업 관련 사업은 청소년들에게 실질적으로 가장 도움을 줄 수 있는 사업으로 긍정적 평가

○ 2018년 아동·청소년 정책참여캠프 참여자 모니터링

- 청소년 진로에 대해 고민해 볼 수 있는 체험의 장(場)마련 요청

---

3) 청소년 방과후 아카데미 : 저소득층 돌봄이 필요한 초 5~6학년(40명) 학생에게 방과 후 생활지원, 교과학습, 자기개발활동 등 제공하는 사업

분기별 향후계획

분 기	향 후 계 획	비 고
1분기	❍ 연희청소년문화의집 4차 산업 특성화실 구축 - 기존 일반강의실 리모델링공사 및 기자재 구입 ❍ 방과후 직로직업체험 프로그램 및 인문학 강의 개강 ❍ 2019년도 청소년방과후아카데미 신입생 모집 및 개강 - 운영인력 : 전문 청소년지도사 3명 - 참가자 수강료, 급식비 등 전액무료	
2분기	❍ 청소년 4차 산업 메이커스 경진대회 개최	
3분기	❍ 청소년 드림 엑스포 개최	
4분기	❍ 가좌청소년문화의집(4차 산업 특성화실) 개관 - 지하1층~ 지상4층, 연면적 4,594㎡ - 4차산업특성화실, 상상놀이터, 웹툰체험실 등 각종 청소년 시설 및 70여개 프로그램 제공 ❍ 청소년수련관 4차 산업 특성화실 구축 - 상담복지센터 리모델링 공사 및 기자재 구입 ※ 상담복지센터는 가좌청소년문화의집으로 이전	

소요예산 : 575,305천원 (국 82,301 시 41,150 구 451,854)

❍ 4차 산업 특성화실 구축 266,703천원

❍ 방과후 진로직업체험실 운영 및 인문학 강의 개설 50,000천원

❍ 청소년 방과후 아카데미 운영 164,602천원

(국 82,301 국 41,150 구 41,151)

❍ 대규모 청소년 축제 개최 94,000천원

11	[따뜻하고 행복한 복지도시 - 체감형복지 인프라조성] **청소년 미래전당 건립 추진**

○ 청소년 활동의 중심공간으로써 수도권매립지 내 환경 레저 교육 시설을 활용하여 4차 산업혁명을 대비한 미래 인재 양성

사업개요

○ 위　　치 : 드림파크 수영장 남측부지(면적 약18,000㎡)
○ 연 면 적 : 8,000㎡
○ 건 축 비 : 230억원
○ 주요시설 : 전시실, 체험공간, 휴게공간, 야외생태존 등

그동안 추진사항

○ 2017. 3. : 미래과제 선정 및 사례조사를 위한 일본 출장(SL)
○ 2017. 9. : 타당성조사 및 기본계획 수립용역 착수(SL)
○ 2018. 6. : 용역업체 연구원과의 간담회(서구)
○ 2018. 11. : 타당성조사 및 기본계획 수립용역 준공(SL)
○ 2018. 12. : 서구청, SL공사 담당자 간담회
- 진행상황 교류 및 상호협력 방안 강구

문제점 및 개선방안

○ 부지관련
- 부지 면허권 획득 위해 인천시, 서울시, 환경부 동의 필요
⇒ 부지 면허권 획득에 대한 인천시의 적극적인 역할 중요

○ 사업시행 관련

- 매립지 관련 특수하고 복잡한 인허가 절차 이행

⇒ 인천시, 서구청, SL공사 간 유기적인 협력 필요

○ 재원관련

- 건축공사비 230억원, 내부인테리어 및 기자재구입비 81억원, 연간운영비 23억원에 대한 재원마련 필요

⇒ 매립지 특별회계, SL공사 자체재원 등 복합 활용

○ 운영관련

- 운영권에 대한 인천시, SL공사, 서구 간 사전합의 필요
- 접근성 확보 위해 대중교통 노선 추가 및 셔틀버스와 같은 자체적 교통편 확충 필요

⇒ 운영권에 대해 명확한 문서화

⇒ 버스노선 변경 및 자체 교통편 확충

(드림파크 수영장 셔틀버스 연계방안 고려)

전문가 및 구민 의견

○ 한국산업관계연구원 (경제적 파급효과 분석결과)

- 생산유발효과(290억원), 부가가치유발효과(91억원),고용유발효과(228명)으로 건립의 타당성 제시

○ 지역주민 설문조사 (영향권 내 주민 1,975명 참여)

<건립 필요성>

구분	청소년	교사	학부모	일반주민
필요(%)	77.7	94.4	84.3	82.2
불필요(%)	22.3	5.6	15.7	17.8

<시설이용의향>

구분	청소년	교사	학부모
필요(%)	71.2	96.5	77.7
불필요(%)	28.8	3.5	22.3

분기별 향후계획

분 기	향 후 계 획	비 고
1분기	❍ 서구청, SL공사 간 청소년미래전당 건립을 위한 업무협약 - 면허권, 행정절차, 예산확보, 운영방안 등 상세 협의	
2분기	❍ 부지에 대한 면허권 획득 - 인천시, 서울시, 환경부로부터 인천시가 면허권획득 - 서구에 면허권 위임 ❍ 면허권, 운영권에 대한 문서화	
3분기	❍ 도시계획시설 중복허가 등 청소년수련시설 인허가 및 건축허가를 위한 절차 이행	
4분기	❍ 수도권매립지 특별회계 신청을 위한 중앙투융자심사 진행	

소요예산 : 230억원

❍ 향후 매립지 특별회계 등 반영 조치

Ⅳ 신 규 사 업

1	[따뜻하고 행복한 복지도시 - 커뮤니티케어시스템구축] 「어린이 행복센터(가칭)」 건립 * 명칭공모 선정

○ 어린이 특성을 고려한 복합공간을 조성하여, 어린이 맞춤형 교육 · 문화 · 돌봄서비스로 아동의 차별 없는 놀 권리 증진에 기여

당위성

○ 청소년 위주의 문화·수련시설 운영에 더불어 어린이 발달특성을 고려한 서구 유일의 어린이 전용 복합공간 조성

[* '2018. 서구 아동참여캠프' 아동정책제안 반영]

○ 온종일 돌봄사업 및 교육혁신사업과 연계, '어린이행복센터' 내 거점형 지역아동센터 운영으로 방과후 돌봄시설 운영 표준모델 제시 [* 기존 관내 30개 지역아동센터간 허브역할 수행]

사업개요

○ 사업기간 : 2019. 1 ~ 2022. 12.

○ 위　　치 : 인천 서구 가정동 71-133 [가정택지지구내 (예정)]

○ 사업내용 : 어린이 전용 교육 · 문화 · 돌봄 복합시설
[*공립형 지역아동센터 포함]

○ 시설규모 : 대지 999.7㎡, 건축면적 390㎡, 연면적 1,950㎡ (지하1층 / 지상4층)

○ 시설구성(안)

구　분	면적	시설내용	비고
지하1층	390㎡	주차장, 기계실 등	
지상1층	390㎡	어린이자유놀이공간, 어린이 전용극장	
지상2층	390㎡	문화·예술·체육 프로그램실	
지상3층	390㎡	공립형 지역아동센터, 운영사무실	
지상4층	390㎡	부모·어린이상담·치료실, 어린이자치공간	

○ 추진일정

- 가정지구 부지 매입계획 신청 : 구 ⇒ LH인천본부
- 기본계획 수립 : 2019. 1.
- 市 투자심사 의뢰 : 2019. 1.
- 공유재산 심의 등 행정절차 이행 : 2019. 1. ~
- 토지매입비 등 예산확보 : 2019. 7. ~
- 시설공사 : 2020. ~ 2022.

○ 사업예산 : 총 6,106,487천원

- 부지매입비 : 1,687,966천원 - 설계비 : 175,854천원
- 공 사 비 : 4,108,728천원 - 감리비 : 77,981천원
- 시설부대비 : 55,958천원

전문가 및 구민 의견

○ 구민의견 ('2018. 서구 아동 정책참여캠프' 아동정책제안)

- 미취학 아동 및 중.고등학생과 구분된 어린이를 위한 '어린이전용 문화의 집' 건립 요청 [*9조 : 한O희 외 7명]

분기별 향후계획

분 기	향 후 계 획	비 고
1분기	○ 「어린이 행복센터」 기본계획 수립 ○ 시 투자심사 의뢰 및 공유재산 심의 등	
2분기	○ 도시계획 변경 등 행정절차 이행 ○ 부지매입비 예산확보	
3분기	○ 부지매입	
4분기	○ 시설비 등 예산확보	

소요예산 : 1,687,966천원 (구 1,687,966)

○ 부지매입비 : 1,687,966천원 [*2019. 1회 추경예산 반영(예정)

인재육성과

보 고 순 서

Ⅰ. 일반현황 ------ 213

Ⅱ. 2019년도 주요업무 시행계획 [요약] ------ 217

Ⅲ. 주요사업

1. 희망찬 인재육성을 위한 학교지원사업 ------ 229
2. 서구 영어마을 운영 ------ 231
3. 지역 거점 영어교육센터 운영 ------ 235
4. 저소득층 국제화 교육지원 ------ 238
5. 주민참여형 외국어 교육 활성화 ------ 241
6. 구민수요 중심의 평생학습관 운영 ------ 244
7. 구립도서관·작은도서관 관리 및 지원 ------ 248

Ⅳ. 신규사업

1. 교육혁신지구 운영 ------ 257
2. 무상교복, 무상급식 지원 ------ 260

Ⅰ 일 반 현 황

기구현황

인재육성과

교육지원팀 (4명)	국제화교육팀 (3명)	평생학습팀 (6명)
·교육혁신지구 사업 ·교육경비보조사업 ·우수고육성사업 ·자공고지원사업 ·영재교육사업 ·서구 중학생을 위한 멘토링사업 ·찾아가는 진로·진학설명회 ·무상급식지원사업 ·우수농축산물 차액지원사업 ·교육복지우선지원사업 ·학교인성교육 ·안전한통학로 만들기-옐로카드	·외국어 교육특구사업 ·교육 국제화특구사업 ·서구영어마을 운영 ·서구영어나라 isel운영 ·찾아가는 영어마을 운영 ·주말 영어광장 운영 ·비바 잉글리시 골든벨 대회 ·청소년 잉글리시 씽크토크 플러스 대회 ·거점형 영어교육센터 운영 ·저소득층 자녀 영어교육 지원	·서구평생학습관 운영 ·권역별 거점 평생학습관, 지역특화 프로그램 지원 ·평생학습형 일자리 창출 지원사업 ·행복학습센터 운영 ·성인문해교육지원사업 ·평생학습동아리지원 ·서구 아카데미 ·아르떼인문학 콘서트 운영 ·책과 하나 되는 서구 조성 ·구립도서관 관리 및 운영지원 ·작은도서관 지원 및 활성화

정·현원 현황

(단위:명)

구분	총원	일 반 직								기타
		소계	3급	4급	5급	6급	7급	8급	9급	
정 원	13	13			1	4	4	3	1	
현 원	14	12			1	4	2	2	3	2
과 원		△1								

※ 기타 : 지방시간선택임기제 라급 1명 , 마급 1명(평생학습사)

예산 현황 *(2019년 예산)*

(단위:천원)

합 계	일반회계	특별회계	비 고
26,532,270	26,532,270		2018년도 대비:76.82%증

주요 현황 및 통계

◈ 위원회 현황

위 원 회 명	설치근거	제정일	위원수	구 성 인 원
교육경비보조심의위원회	조 례	2003. 8.	11명	구청장, 국장, 구의원, 교육청국장, 학교교장
학교급식지원심의위원회	조 례	2007. 4.	7명	부구청장, 국장, 교육청국장, 구의원, 영양교사, 학부모
외국어교육특구운영위원회	조 례	2007. 1.	9명	부구청장, 국장, 구의원, 교육청국장, 장학사, 교육관련인
평생교육협의회	조 례	2008. 3.	12명	구청장, 국장, 구의원, 교육공무원, 평생학습관계자
평생학습실무위원회	조 례	2016. 5.	12명	국장, 평생학습관계자
도서관운영위원회 (5개도서관)	조 례	2007. 6.	46명	구의원, 문화계·교육계 전문인사, 지역주민 등
작은도서관 운영위원회	조 례	2015. 7.	8명	국장, 과장, 도서관장, 교사, 문화원직원, 도서관관계자

◈ 관내학교 현황

(2018. 4. 1. 기준)

구분	학교수	학생수	학급수
계	84개교	63,792명	2,510
초등학교	44개교	33,045명	1,431
중등학교	22개교	15,664명	550
고등학교	18개교	15,083명	529

※ 인천시 학교현황

(2018. 4. 1. 기준)

학교별 \ 총 계	학교수	학생수	학급수
	508개교	320,368명	13,170개
초등학교	249개교	158,900명	6,981개
중 학 교	134개교	76,561명	2,871개
고등학교	125개교	84,907명	3,318개

◈ 서구영어마을 현황

- ❍ 명　　칭 : 인천서구영어마을(GEC)
- ❍ 위　　치 : 서구 원당대로 941(구 창신초교)
- ❍ 운영인력 : 원어민강사 13명, 내국인강사 13명, 행정인력 6명
- ❍ 건립비용 : 41억 4천만원, 최초 수탁업체(웅진씽크빅) 부담
- ❍ 수탁업체 : (재)로이교육재단(기간: 2018.3.1.~2021.2.28.)
- ❍ 규　　모 : 대지면적 6,500.3㎡, 연면적 3,491.9㎡
- ❍ 위탁운영비 : 900,000천원

◈ 거점형 영어교육센터 현황

구　　분	가림영어교육센터		신현북영어교육센터		검암영어교육센터	
위　　치	장고개로 293번길 29(가좌동)		원창로 147 (신현동)		승학로 599번길 45(검암동)	
개 관 일	2009. 6. 11.		2011. 9. 7.		(임시개관)2018. 3. 19 2018.10.30.	
운영인력	5명 (원어민3, 내국인1), 행정인력 1명		5명 (원어민2, 내국인2), 행정인력 1명		4명 (원어민2, 내국인1), 행정인력 1명	
시설현황	영어학습실(4) 영어도서관(1) 학부모대기실(1) 사무실(1)		영어학습실(6) 영어도서관(1) 사무실(1)		영어학습실(4) 북카페(1) 사무실(1) 학부모대기실(1)	
프로그램	초등반 34개반	성인반 8개반	초등반 22개반	성인반 9개반	초등반 21개반	성인반 7개반
	회화(20) 문법(3) 리딩(11)	회화(8)	파닉스(1) 회화(16), 읽기(1), 읽기·쓰기(1) 문법(2) 생명과학(2)	회화(7) 읽기·토론(2)	파닉스(3) 회화(15) 문법(1), 작문(1) 읽기(1)	회화(5) 독서토론(2)
월 평균 수강생	456명 (학생404, 성인52)		312명 (학생211, 성인101)		126명 (학생56, 성인70)	
운영비	240,460천원		207,930천원		179,380천원	

◈ 도서관현황

명 칭	장서량 (도서+비도서)	회원수	위 치	연면적(㎡)	규모	개관일자
계	723,603	230,399				
검암도서관	34,841	8,831	검암로20번길 20	2,998	지하1층 지상3층	2017. 6. 7.
석남도서관	68,829	25,813	서달로137번길 6-12	1,456	지하1층 지상4층	2008. 1. 30.
검단도서관	95,044	45,649	완정로92번길 18	1,665	지하1층 지상3층	2004. 7. 25.
심곡도서관	76,228	16,185	심곡로 31	1,348	지상4층	2010. 5. 12.
신석도서관	69,022	10,178	염곡로 299	1,668	지상4층	2012. 2. 9.
서구도서관	277,549	92,063	건지로334번길 45	3,284	지하1층 지상3층	1991. 9. 9. (시 교육청 소속)
청라호수도서관	57,281	17,816	크리스탈로 59	4,402	지하1층 지상3층	2015. 6. 29. (시립)
청라국제도서관	44,809	13,864	담지로 24	2,093	지하1층 지상3층	2015. 6. 29. (시립)
가재울꿈도서관	-	-	건지로334번길 45	3,000	지하1층 지상4층	2020.개관 예정 (구립)
마전도서관	-	-	마전동 1116-1	3,200	지하1층 지상4층	2019.개관 예정 (시립)

◈ 작은도서관현황

총계	공립	사립	U도서관
66	14	50	2

Ⅱ 2019년도 주요업무 시행계획 [요약]

2018년도 주요업무 추진사항 및 2019년도 시행계획 (총괄)

○ 인재육성과에서는 미래를 여는 새로운 교육, 창의적인 인재육성을 통한 명품교육도시 건설을 실현하고자 교육경비지원, 글로벌 인재육성사업, 평생학습 활성화 사업을 추진하고 있습니다.

○ 2018년도 중점적으로 추진한 사업

- 교육경비 보조사업으로 2018년 우리 구 84개 학교에 총 38억5천만원을 지원하였습니다. 학력향상 등 교육과정 지원 부분이 54.3%로 가장 많았으며, 24.6%는 시설개선 사업으로, 진로 및 문화예술사업 등 체험프로그램에 21.1%를 지원하였습니다.
- 영재교육지원사업으로 2016년 사업시작이래로 총224명의 초,중학생들이 영재교육 프로그램을 수료하였습니다. 재능이 뛰어난 학생들을 조기 발굴하여 능력과 소질에 맞는 맞춤교육을 제공하여 서구 미래를 이끌어 갈 지역영재 학생들의 잠재력발굴에 기여하고 있습니다.
- 올해는 교육혁신지구 추진과 발맞추어 소통과 토론, 4차산업 체험프로그램을 중점사업으로 하여 교육경비 지원사업뿐만아니라 영재교육사업 부분에 대하여도 지원을 확대하여 미래사회 맞춤형 인재 양성을 위해 노력하겠습니다.

- 그리고, 글로벌인재육성사업으로 서구영어마을과 거점형 영어교육센터를 운영하고 있습니다. 서구영어마을의 지역편중문제를 해소하고자 설치된 가림, 신현북, 검암영어교육센터의 프로그램을 서구영어마을 수준으로 확대 추진할 예정입니다. 또 주민참여형 외국어학습활성화를 위해 온라인 영어학습사이트 아이셀의 디자인 리뉴얼 및 업그레이드된 학습콘텐츠를 제공하여 주민들에게 만족스러운 외국어 학습이 될 수 있도록 운영할 계획입니다.

- 또한, 서구민의 평생학습 활성화를 위하여 2018년 8월 평생학습관을 신규 개관하여 운영하고 있습니다. 주요사업으로 평생학습동아리지원, 평생학습자원활동가 양성, 성인문해교육지원 등 다양한 맞춤형 평생학습 사업을 진행하고 있습니다.
- 검암도서관 외 4개의 구립도서관과 64개의 작은도서관이 서구민 한책읽기 운동, 도담도담교실 등 독서문화행사와 체험프로그램을 운영하고 있으며 금년에는 구립도서관의 소통토론 관련 프로그램을 확대 추진하고 새로 출범한 서구 작은도서관협의회와의 협력을 통해 작은도서관의 운영 지원사업을 확대하여 구민들에게 문화충전소의 공간으로 역할을 다할 수 있도록 노력하겠습니다.

○ 구민이 체감할 수 있는 2019년도 중점 추진사업

- 올해 우리과에서 가장 두드러지는 신규사업은 교육혁신지구 지정에 따른 사업추진입니다. 2019년 1월 중 교육청과 업무협약 체결 후 마을자원조사를 시작으로 '미래를 여는 혁신적 교육환경도시'를 목표로 능동적이고 자발적인 소통, 토론 문화 형성, 학생 스스로 재능을 발견하고 장래를 결정하는 자치활동 강화, 미래를 선도하는 4차산업 역량강화를 위한 교육혁신지구 지정에 따른 다양한 사업을 추진할 계획입니다.

2019년도 주요역점사업 및 신규사업 추진계획

○ 교육혁신지구 운영

- 당위성

· 민선 7기 공약사항(아이와 부모가 행복한 교육 문화도시)

· 인천광역시 교육청 교육혁신지구 지정 : 2018. 12. 5.

- 사업개요

· 기간 : 2019 ~ 2023(5년간)

· 주체 : 서구 + 서부교육지원청 컨소시엄

· 사업대상 : 초 · 중 · 고 84개교

· 운영비전 : “미래를 여는 혁신적 교육환경도시”

· 추진전략 : 소통·토론 문화 형성
청소년 자치활동 강화
미래를 선도하는 4차 산업역량 강화
외국어 역량 강화 및 글로벌 마인드 함양

- 추진사업

핵심과제	세부추진사업
공교육 혁신	● 마을연계 교육과정 운영 - 진로체험, 소통·토론, 환경생태체험 분야 ● 문화예술 동아리 지원(합창단, 오케스트라)
함께 만드는 교육도시 모델 구축	● 마을자원조사, 마을교육활동가 양성, 마을학교운영 ● 민관학 거버넌스 구축 운영 ● 교육혁신지구 역량강화, 교육공동체 역량강화
청소년자치활동 강화	● 어린이, 청소년 참여위원회 운영 ● 아동참여캠프, 아동축제기획단 운영 ● 청소년 동아리 활동지원, 청소년 네트워크 협의체 운영
지역특색 교육인프라 구축	● 미래4차산업 역량강화 - 청소년진로직업 체험 특성화실 조성 - 청소년 4차 산업 메이커스 경진대회 ● 글로벌 인재양성 프로젝트 - 주말영어광장운영 - 비바잉글리쉬 골든벨 - 청소년 잉글리쉬 씽크 토크 플러스 대회

- 분기별 향후계획

분 기	향 후 계 획	비고
1분기	❍ 시 교육청 MOU 체결 : 2019. 1. 15. ❍ 사업 계획 및 신청 안내문 발송 ❍ 마을연계교육과정 사업 선정 및 추진(3월~) - 관내 초중학교 66개교, 학교별 14,000천원 이내 ❍ 문화예술동아리 지원 사업 선정 및 추진(3월~) - 관내 초중고 합창단 및 오케스트라 운영 지원 ❍ 마을교육활동가 및 마을교사 모집(3월)	
2분기	❍ 민·관·학 거버넌스 구축 및 운영 - 교육혁신협의회(운영위원회/실무위원회/실무추진단) 구성 - 서구 교육혁신지구 컨설팅단 운영 ❍ 마을자원조사(6월~11월) - 마을자원현황조사, 마을자원목록 작성 및 체계화	
3분기	❍ 서구 마을학교 사업 공모 및 운영(~11월) ❍" 서구 교육혁신지구 운영 및 지원에 관한 조례" 제정	
4분기	❍ 교육혁신지구 사업 정산 및 성과 분석	

- 소요예산 : 1,898,804천원(구비 1,314,804천원, 교육청 584,000천원)

· 마을연계교육과정 운영 : 1,267,000천원

· 마을교육공동체운영 : 50,000천원

· 선진교육협력모델구축 : 77,000천원

· 청소년자치활동 강화 : 116,300천원

· 미래선도4차산업역량강화 : 315,703천원

· 글로벌 인재양성 프로젝트 : 72,801천원

○ 다양한 글로벌 인재육성 사업추진

- 당위성

· 외국어교육특구(중소벤처기업부 2006년~2020년 지정)

· 국제화교육특구(교육부 2013년~2022년 지정)

- 사업개요

· 영어 학습과 외국문화 체험을 병행하는 통학형 영어교육센터 운영

· 저소득층 자녀의 교육 형평성 제고

· 외국어 문화체험 기회를 확대하여 글로벌 인재 육성

- 그동안 추진사항

· 서구영어마을(Global Education Center) 운영 ⇒ 2006. 9. 4 개원

· 거점형 영어교육센터 운영

· 서구영어나라 아이셀(Incheon Seogu English Land) 운영⇒ 2009. 3. 2.오픈

· 저소득층 자녀 영어교육 지원

· 기타 외국어 활성화사업 추진

①찾아가는 영어마을 운영(연 5회)

②주말 영어광장 운영(연 7회)

③비바잉글리쉬 골든벨 개최(연 1회)

④청소년 잉글리쉬 씽크·토크 플러스 대회 개최(연 1회)

- 전문가 및 구민의견

· 저렴한 비용으로 원어민과 함께 외국어를 학습하면서 외국문화를 자연스럽게 체험할 수 있는 기회이므로 장기적 확대추진이 필요함

· 외국어 교육 및 다양한 외국어 행사가 활성화되기 위하여 어린이부터 성인까지 참여할 수 있는 프로그램 운영이 필요함

- 분기별 향후계획

분 기	향 후 계 획	비고
1분기	❍ 2018년 상반기 영어마을 위탁사업 운영실적 평가 ❍ 2018 교육국제화특구 사업성과 작성 및 2019 연차별 계획 수립 ❍ 영어마을 저소득층 및 엘리트 학생 겨울영어캠프 지원 ❍ 영어마을 수강생 모집 및 운영(연간) ❍ 거점형 영어센터 수강생 모집 및 운영(연간) ❍ 저소득층 영어교육 지원 사업 계획 수림, 접수 및 대상자 선정 ❍ 저소득층 영어교육 지원(연간) ❍ 온라인영어학습사이트 위탁업체 공개입찰 및 선정(1~2월) ❍ 온라인영어학습사이트아이셀 운영(연간) ❍ 주말영어광장 계획 수립 및 내국인 강사 선발 ❍ 찾아가는 영어마을 계획수립	
2분기	❍ 제1회 외국어교육특구 운영위원회 개최 ❍ 외국어교육특구 성과 평가 ❍ 찾아가는 영어마을 운영(4~6월) ❍ 주말영어광장 운영(5월~10월, 연 7회/월 1~2회, 토요일) ❍ 비바잉글리쉬골든벨 행사 개최 ❍ 청소년 잉글리쉬 씽크.토크 플러스 대회 계획 수립	
3분기	❍ 2019년 상반기 영어마을 위탁사업 운영실적 평가 ❍ 영어마을 저소득층 및 엘리트 학생 여름영어캠프 지원 ❍ 찾아가는 영어마을 운영(9~10월) ❍ 청소년 잉글리쉬 씽크.토크 플러스 대회 오리엔테이션 개최 ❍ 온라인영어학습사이트 아이셀 디자인 개편 완료	
4분기	❍ 제2회 외국어교육특구 운영위원회 개최 ❍ 청소년 잉글리쉬 씽크.토크 플러스 대회 개최	

- 소요예산 : 2,162,421천원(구비 2,162,421천원)

· 서구영어마을 운영 : 900,000천원

· 거점형 영어교육센터 운영 : 672,270천원

· 온라인학습사이트ISEL 운영 : 70,100천원

· 저소득층 자녀 영어교육 지원 : 447,250천원

· 외국어교육특구운영위원회 운영 : 1,175천원

· 원어민과 함께하는 주말영어광장 운영 : 28,610천원

· 비바 잉글리쉬 골든벨 대회 운영 : 22,045천원

· 청소년 잉글리쉬 씽크토크 플러스 대회 운영 : 22,146천원

○ 구민 수요 중심의 평생학습관 운영

- 당위성
  - · 100세 시대 사회 번영을 이끄는 “평생학습” 인식 증대
  - · 서구평생학습도시중장기발전계획 용역 결과(2015. 6월)
- 사업개요
  - · 파트너십 촉진을 위한 지역사회 평생학습 네트워크 구축
  - · 평생학습 활성화를 위한 평생학습 문화 조성
  - · 주민행복 실현을 위한 평생학습 프로그램 운영 지원
  - · 교육복지 구현을 위한 교육 취약계층 지원
- 그동안 추진사항
  - · 지역사회 평생학습 네트워크를 위한 협의회(2회) 및 지역행사 참가(3회)
  - · 평생학습 문화 조성을 위한 아카데미(7회) 및 서구 평생학습축제 단독 개최
  - · 주민행복 실현을 위한 프로그램 지원 및 평생학습관 운영 :13개 기관(58,000천원), 학습동아리 16개(12,000천원)지원, 서구 평생학습관 프로그램 14개(76,000천원)운영
  - · 성인문해 교육취약계층 지원 : 4개 기관(30,310천원)지원
- 분기별 향후계획

분 기	향 후 계 획	비 고
1분기	○ 평생학습관 교육 프로그램 계획 수립(상반기) ○ 평생학습 강사 재능기부 프로그램 운영(연중) ○ 평생학습 강사 및 자원활동가 지원 사업(연중)	
2분기	○ 평생학습관 교육 프로그램 수강생 모집 및 교육운영(상반기) ○ 평생학습 프로그램 지원사업(연중) ○ 명사와 함께하는 지역혁신 특강(연중) - 명사초청 서구아카데미 - 아르떼 인문학 콘서트 운영	
3분기	○ 평생학습관 교육 프로그램 계획 수립 및 수강생 모집(하반기) ○ 평생학습 실무위원회 및 권역별 실무위원회 개최	
4분기	○ 제4회 서구평생학습 축제 개최(10월 중) ○ 평생학습 성과공유회 개최(12월 중)	

- 소요예산 : 274,480천원(구비 274,480천원)

Ⅲ 주 요 사 업

1 희망찬 인재육성을 위한 학교지원사업

교육과정 프로그램의 다양화 및 특성화 지원을 통한 학력향상 및 융합적 사고를 지닌 미래지향적인 우수인재육성

사업개요

○ 지원기간 : 연중

○ 지원대상 : 84개교(초44, 중22, 고18)

○ 지원내용

- 4차산업 및 소통·토론, 환경체험 등 교육프로그램 지원, 진로교실, 문화예술 지원 등

2018년도 추진사항

구 분			중점지원 사업명		학교(원)수	지원액(천원)	비고
합 계						3,850,000	
1	교육경비 보조금 지원	소 계				3,000,000	
		교육	창의.인성, 학력향상 등		69	1,214,223	
		시설	자기주도학습실·어학실 구축, 기타 학교환경 개선사업		49	945,477	
		서부교육 지원청 연계	진로 교실	인문독서	8	73,400	
				이공계진로체험			
			서부과학인재육성교실		5	28,000	
			문화예술교육 지원사업		30	259,000	
		자유학기제 지원사업			22	254,900	
		사립·단설유치원 지원			45	225,000	
2	자율형 공립학교 지원		교육방법 및 교육과정 운영 등		1	50,000	
3	우수고 육성지원		학력향상 및 특기적성		6	600,000	
4	교육복지우선지원사업					200,000	

2019년도 추진방향

○ 당위성 : 교육혁신지구 지정과 관련하여 미래를 준비하는 혁신적인 교육환경 조성 필요

○ 추진방향

- 독서 토론, 4차산업 역량강화, 환경체험, 글로벌 인재육성 프로그램을 중점사업으로 두고, 위 사업에 대한 지원 확대
- 시설 개선사업 축소 지원
  - 중점 사업 추진을 위한 불가피한 시설개선 사업에 대해서 최소 지원
- 마을학교 연계사업 별도 예산 편성 운영
  - 자유학기제와 문화예술사업을 마을학교연계사업으로 추진하도록 예산 별도 편성(교육혁신지구 교육과정 운영)

전문가 및 구민 의견

○ 사교육비 절감 및 교육 양극화 해소를 위하여 학력향상 프로그램의 지속적인 지원 및 확대 필요

분기별 향후계획

분 기	향 후 계 획	비 고
1분기	○ 학교 관계자 대상으로 사업 설명회 개최 (1월 중) - 중점사업 발굴 및 집중지원 안내 ○ 사업계획서 접수 (1월 중) ○ 현지실사 및 사업검토 ○ 교육경비심의회 개최 (2월 중) ○ 보조금 교부결정 통보 및 교부 (3월 초)	
2분기	○ 교육경비 보조금 집행실태 점검(상반기)	
3분기	○ 교육경비 보조금 집행실태 점검(하반기)	
4분기	○ 보조금 정산	

소요예산 : 2,605,000천원 (구 2,605,000천원)

2	[행복한 교육문화도시 - 미래를 준비하는 교육혁신] 서구영어마을 운영

○영어학습과 외국문화 체험을 병행하는 통학형 영어교육센터 운영
○철저한 강사관리와 초등 교육과정을 반영한 교재 및 프로그램 개발로 수준 높은 수업 제공함으로써 국제무대에서 활동할 수 있는 지역 글로벌 미래 인재육성
○체험과 학습이 균형 있게 조화되어 실제 외국에 온 것 같은 실제감과 몰입감 있는 영어교육 프로그램 운영

사업개요

○ 추진근거

- 외국어교육 특구 및 국제화교육 특구의 메인센터
  · 중소벤처기부 『외국어교육특구』지정 운영 : 2005년~2020년
  · 교 육 부 『교육국제화특구 운영』지정 운영 : 2013년~2022년

○ 일반현황

구 분	서구영어마을 운영현황
개 관 일	2006. 9. 4.
평생교육 시설등록	2009. 8. 7
시설비	연 10억원 범위 내
운영방법	위탁운영
연간 운영자수	연간 이용자수 : 25,000명(월 이용자수 : 2,100명)
위탁기간	3년(2018년 3월~ 2021년 2월), 2년 연장가능
위탁업체	재)로이교육재단
위 치	서구 원당대로 941 (구 창신초교)

프로그램현황 (9종 72개)	파닉스, 초등정규 12개, 초등특별 10개, 동시통역 2개, 문법반, 국제반 7개, 중국어(HSK대비) 1개, 예비초등 4개, 성인 6개, 독서 9개, 중국어 3개, 쿠킹클래스 1개, 사이언스 1개
수강료	월 8만원(관외주민 : 10만원)
운영인력	행정인력 6명, 원어민강사 13명, 내국인 강사 13명 중국어 강사 2명, 시설관리 3명, 셔틀버스기사 14명, 셔틀버스 안전요원 26명
시설현황	학습실(30개), 체험실(15개), 강사대기실(2개), 행정실(1개), 의무실(1개), 기숙사(30개), 휴게실, 경비실, 세탁실
셔틀버스	14대(25인승 9대, 35인승 1대, 45인승 4대)

그동안 추진사항

연번	사 업 내 용	비고
1	❍ 서구영어마을 정규 프로그램 운영(9종 72개) - 초등 교육과정과 연계한 몰입교육(Immersion) 방식과 다양한 체험교육을 통합한 창의융합 영어교육 프로그램 운영 - 체험과 학습을 병행하는 교육시스템 운영 ·주별 학습 3시간, 체험 1시간 구성으로 다양한 영어체험교육 병행	
2	❍ 다양한 일일체험 프로그램 운영 - 사업대상 : 유치원~성인단체(20인 이상) - 운영방법 : 1일 3개 체험수업 진행(90~100분) - 사업내용 : 15개 체험실을 이용하여 야외 및 실내 체험 학습장을 활용한 생생한 영어체험 교육실시	
3	❍ 글로벌 중국어 프로그램 운영 - 중국문화 체험관 신설 및 최신 교재 개발 - 중국 문화(전통, 놀이) 및 생활상을 체험함으로서 중국어 학습에 대한 흥미유발	
4	❍ 초등학교 화상영어 수업 추진 - 운영기간 : 2018년 5월 ~ 12월, 매주 수요일(1시간) - 수업방식 : 교과단원과 연계된 주제로 원어민 화상 수업 진행	
5	❍ 찾아가는 영어마을 운영 - 운영기간 : 2018년 4월 ~ 10월(금요일 오전 11:00~12:00) - 대 상 : 5개 초교(건지초, 석남초, 경서초, 가좌초, 신현북초) -운영방법 : 서구영어마을 원어민 13명, 내국인 강사 13명이 직접 학교를 방문하여 영어체험부스를 운영	

6	❍ 인천영어마을 영어캠프 지원 - 운영기간 : 하절기 동절기 방학기간(1월, 7월) - 지원내용 : 6박 7일 캠프 지원 - 지원인원 : 연 80명 내외	
7	❍ 서구영어마을 말하기대회 및 소통·토론 대회 개최 - 대 상 : 서구영어마을 수강생 중 본선진출자 90명 - 운영일시 : 2018. 상하반기 각 1회(4월, 10월)	

전문가 및 구민 의견

❍ 저렴한 비용으로 원어민과 함께 외국어를 학습하면서 외국문화를 자연스럽게 체험할 수 있어 프로그램에 대한 만족도가 높음

❍ 수강생들의 눈높이에 맞는 다양한 소통 . 토론 프로그램을 확대 편성 운영

분기별 향후계획

❍ 방과 후 온라인 학습 프로그램(GEC I-Learning)을 활용한 예습과 복습

❍ 레벨별, 단원별 토론수업 진행

❍ ET-1 수업(Everyone Talks for 1 minute)

- 수업시간에 모든 학생들이 자신의 생각을 1분 이상 표현
- 학생들의 닫힌 말문을 열어주는 수업 전개

분 기	향 후 계 획	비 고
1분기	❍ 추진계획 및 목표 - 저소득층 및 엘리트 학생 인천영어마을 캠프지원(1월) - 2018년 하반기 운영실적 평가 및 위탁비 지급 - 제1기 수강생 모집(2019.2.1.~2019.2.28.) . 수강 목표인원 : 6,300명(4개월) - 겨울방학 영어캠프(1월) : 35명 ❍ 소요예산 - 500,000천원	

2분기	❍ 추진계획 및 목표 - 제1회 외국어교육특구 운영위원회 개최(4월) . 2018년 서구영어마을 재무회계검토보고 - 제2기 수강생 모집(2019.5.1. ~ 2019.5.31.) . 수강 목표인원 : 6,300명(4개월) - 상반기 서구영어마을 말하기 및 소통토론대회(4월) - 찾아가는 영어마을(4월~6월) : 3회, 300명 - 화상영어수업 지원(5월~6월) : 8회, 800명	
3분기	❍ 추진계획 및 목표 - 저소득층 및 엘리트 학생 인천영어마을 캠프지원 : 35명 - 2019년 상반기 운영실적 평가 및 위탁비 지급(7월) - 제3기 수강생 모집(2019.8.1.~2019.8.31.) . 수강 목표인원 : 6,300명(4개월) - 찾아가는 영어마을(7월~9월) : 3회, 1,500명 - 화상영어수업 지원(7월~9월): 12회, 1,200명 - 서구영어마을 만족도 조사 : 만족률 87% - 거점형 영어교육센터 강의 스킬 교육 : 1회 - 여름방학 영어캠프(7월) : 35명 ❍ 소요예산 - 400,000천원	
4분기	❍ 추진내용 - 제2회 외국어교육특구 운영위원회 개최(12월) - 제4기 수강생 모집(2019.11.1.~2019.11.30.) . 수강 목표인원 : 6,300명(4개월) - 하반기 서구영어마을 말하기 및 소통토론대회(10월) - 찾아가는 영어마을(10월) : 1회, 515명, - 화상영어수업 지원(10월) : 4회, 400명	

소요예산 : 900,000천원 (구 900,000)

❍ 서구영어마을 민간위탁금

3	[행복한 교육문화도시 - 미래를 준비하는 교육혁신] **지역 거점 영어교육센터 운영**

○서구영어마을의 지역 편중 문제해소하기 위하여 권역별로 3개의 거점형 영어교육센터 운영

○양질의 지역사회 주민밀착형 외국어 교육 지원체계를 제공으로 지역별, 계층별 영어교육 격차완화

사업개요

○ 일반현황

<table>
<tr><th>구 분</th><th colspan="2">가림
영어교육센터</th><th colspan="2">신현북
영어교육센터</th><th colspan="2">검암
영어교육센터</th></tr>
<tr><td>개 관 일</td><td colspan="2">2009. 6. 11</td><td colspan="2">2011. 9. 7</td><td colspan="2">2018. 10. 30
(2018.3.19.임시개관)</td></tr>
<tr><td>시설비</td><td colspan="2">1억 5천만원</td><td colspan="2">1억 5천만원</td><td colspan="2">1억 8천만원</td></tr>
<tr><td>위 치</td><td colspan="2">장고개로 293번길
29(가좌동)</td><td colspan="2">원창로 147 (신현동)</td><td colspan="2">승학로 599번길
45(검암동)</td></tr>
<tr><td>운영인력</td><td colspan="2">5명
(원어민3, 내국인1),
행정인력 1명</td><td colspan="2">5명
(원어민2, 내국인2),
행정인력 1명</td><td colspan="2">4명
(원어민2, 내국인1),
행정인력 1명</td></tr>
<tr><td>시설현황</td><td colspan="2">영어학습실(4)
영어도서관(1)
학부모대기실(1)
사무실(1)</td><td colspan="2">영어학습실(6)
영어도서관(1)
사무실(1)</td><td colspan="2">영어학습실(4)
북카페(1)
학부모대기실(1)
사무실(1)</td></tr>
<tr><td>인근학교</td><td colspan="2">건지초, 가좌초,
가정초</td><td colspan="2">가현초, 신현초,
신석초</td><td colspan="2">은지초, 간재울초,
경서초</td></tr>
<tr><td rowspan="3">프로그램
운영</td><td colspan="2">주2회, 4개월</td><td colspan="2">주2회, 4개월</td><td colspan="2">주2회, 3개월</td></tr>
<tr><td>초등반
11개반</td><td>성인반
5개반</td><td>초등반
15개반,</td><td>성인반
5개반</td><td>초등반
20개반</td><td>성인반
5개반</td></tr>
<tr><td>회화(10)
문법
리딩(1)</td><td>회화(5)</td><td>회화(8),
읽기(3),
문법(2)
기초향상(2)</td><td>회화(3)
읽기
토론(2)</td><td>파닉스(4)
회화(4)
문법(4),
작문(4)
CLIL(4)</td><td>회화(4)
독서
토론(1)</td></tr>
<tr><td>수강료</td><td colspan="2">초등반 월 10,000원
성인반 월 15,000원</td><td colspan="2">초등반 월 10,000원
성인반 월 20,000원</td><td colspan="2">초등반 월 15,000원
성인반 월 20,000원</td></tr>
</table>

그동안 추진사항

○ 서구영어마을과 원거리에 있는 학생 및 주민들에게 영어교육 기회제공
- 가림, 신현북, 검암 영어교육센터 운영지원지원 및 원어민 강사 배치
- 월평균 수강생 현황 : 가림(456명), 신현북(312명), 검암(126명)
  * 은지 영어교육센터(2012.9.10.~ 2018. 2. 28.)운영

전문가 및 구민 의견

○ 서구영어마을의 지역 편중 문제를 해소하고 구도심권 외국어 교육 사업 활성화 추진하여 지역별·계층별 영어교육 격차완화에 기여

○ 영어교육센터를 통해 다양한 프로그램을 수강함으로써 영어 능력향상에 도움을 주었으며 권역별 거점영어센터 확대 추진

○ 주입식 영어교육이 아님 원어민과 프리토킹 할 수 있는 프로그램 확대 운영

분기별 향후계획

분 기	향 후 계 획	비 고
1분기	○ 추진계획 및 목표 - 가림센터 수강생 모집(2월) : 모집 목표인원 - 월 460명 - 신현북센터 수강생 모집(2월) : 모집 목표인원 - 월 315명 - 검암센터 수강생 모집(2월) : 모집 목표인원 – 월 130명 - 기수별로 테마가 있는 이벤트 데이를 개최 ○ 소요예산 : 168,068천원	
2분기	○ 추진계획 및 목표 - 가림센터 수강생 모집(6월) : 모집 목표인원 - 월 460명 - 신현북센터 수강생 모집(6월) : 모집 목표인원 - 월 315명 - 검암센터 수강생 모집(5월) : 모집 목표인원 – 월 130명 - 기수별로 테마가 있는 이벤트 데이를 개최 - 중국어 프로그램 운영 ○ 소요예산 : 168,068천원	

분 기	향 후 계 획	비 고
3분기	❍ 추진계획 및 목표 - 검암센터 수강생 모집(8월) : 모집 목표인원 – 월 130명 - 기수별로 테마가 있는 이벤트 데이를 개최 - 거점형 영어교육센터 운영 지도 점검(9월) - 중국어 프로그램 운영 ❍ 소요예산 : 168,067천원	
4분기	❍ 추진계획 및 목표 - 가림센터 수강생 모집(10월) : 모집 목표인원 - 월 460명 - 신현북센터 수강생 모집(10월) : 모집 목표인원 - 월 315명 - 기수별로 테마가 있는 이벤트 데이를 개최 - 중국어 프로그램 운영 ❍ 소요예산 : 168,067천원	

소요예산 : 672,270천원 (구 672,270)

❍ 교육기관에 대한 교육경비 보조금

4	[행복한 교육 문화도시 - 미래를 준비하는 교육혁신] **저소득층 국제화 교육지원**

저소득층 자녀에게 질 높은 영어교육 학습기회를 제공하여 교육의 불평등 해소 및 교육환경 조성을 통한 글로벌 미래 인재육성

사업개요

○ 지원대상 : 관내 거주 또는 재학 중인 저소득층 자녀
- 1순위 : 국민기초생활수급자
- 2순위 : 차상위계층
- 3순위 : '건강보험료' 수준이 전국가구 중위소득 100% 이하에 속하는 가구
  · 1,2순위를 우선적으로 선정하되 모든 순위 내 동일소득 수준일 경우, ①다자녀가구(3자녀 이상) ②고학년 ③다문화가구 순으로 선정

○ 지원자선정 : 2019. 1월 ~ 2월

○ 지원기간 : 2019. 3월 ~ 2020년 2월(12개월)

○ 지원금액 : 수강료 중 본인부담금 월 1만원을 제외한 차액지원

○ 지원규모
- 서구영어마을 정규프로그램 수강지원 : 월 300명
- 원어민과의 1:1 화상영어교육 수강지원 : 월 250명
- 전화외국어(영어, 중국어) 수강지원 : 각 월 50명 → 2019년 신설

그동안 추진사항

○ 저소득층 자녀 영어교육 지원(월 550명)
- 서구영어마을 정규프로그램 수강지원(월7만원) : 월 300명
- 원어민과의 1:1 화상영어교육 수강지원(월 4만5천원) : 월 250명

2019 추진방향

○ 다양한 외국어 체험 기회를 제공하고자 전화영어와 전화중국어 강좌를 신설

- 영어 50명, 중국어 50명
- 수강료 월 58,000원 중 48,000원 지원(본인 부담금 월1만원)
- 접수기간 중 영어마을, 화상영어, 전화영어, 전화중국어 중 택 1하여 신청

전문가 및 구민 의견

○ 저렴한 비용으로 서구영어마을 정규프로그램과 원어민과 1:1 화상영어 프로그램을 수강할 수 있는 기회제공으로 대상자 확대 지원

○ 영어뿐만 아니라 다양한 외국어 교육 기회 제공

분기별 향후계획

분 기	향 후 계 획	비 고
1분기	○ 저소득층 영어교육 지원 사업 계획 수림, 접수 및 대상자 선정 - 신청기간 : 2019.1.9 ~30. (총 16일간) ○ 많은 구민들이 신청할 수 있도록 구 SNS, 문자, 현수막 게첩 등 홍보 철저 - 홍보포스터 제작 : 2,650천원 ○ 1~2월 : 2018년 연속사업이므로 기 대상자 지원 - 서구영어마을 : 월 300명, 월 7만원 - 화상영어 : 월 250명, 월 4만5천원 - 예산 : 64,500천원 ○ 3월 대상자 지원 - 서구영어마을 : 월 300명, 월 7만원 - 화상영어 : 월 250명, 월 4만5천원 - 전화영어 : 월 50명, 월 4만8천원 - 전회중국어 : 월 50명, 월 4만8천원 - 예산 : 37,050천원	

분 기	향 후 계 획	비 고
2분기	❍ 4~6월 대상자 지원 - 서구영어마을 : 월 300명, 월 7만원 - 화상영어 : 월 250명, 월 4만5천원 - 전화영어 : 월 50명, 월 4만8천원 - 전회중국어 : 월 50명, 월 4만8천원 - 예산 : 111,150천원	
3분기	❍ 7~9월 대상자 지원 - 서구영어마을 : 월 300명, 월 7만원 - 화상영어 : 월 250명, 월 4만5천원 - 전화영어 : 월 50명, 월 4만8천원 - 전회중국어 : 월 50명, 월 4만8천원 - 예산 : 111,150천원	
4분기	❍ 10~12월 대상자 지원 - 서구영어마을 : 월 300명, 월 7만원 - 화상영어 : 월 250명, 월 4만5천원 - 전화영어 : 월 50명, 월 4만8천원 - 전회중국어 : 월 50명, 월 4만8천원 - 예산 : 111,150천원	

소요예산 : 437,650천원 [전액구비]

❍ 홍보포스터 제작 : 2,650천원

❍ 저소득층 자녀 영어 교육 지원 : 435,000천원

5	[행복한 교육문화도시 - 미래를 준비하는 교육혁신] **주민참여형 외국어 교육 활성화**

주민에 대한 외국어 교육 강화와 외국 문화 체험 기회 확대로 국제적 교육환경을 조성하여 국제무대에서 활동할 수 있는 지역의 미래 우수 인재육성

사업개요

○ 사업기간 : 2019. 1. ~ 12.

○ 사업내용

- 온라인영어학습사이트 아이셀(ISEL) 운영
- 찾아가는 영어마을 운영
- 원어민과 함께하는 주말영어광장 운영
- 비바 잉글리시 골든벨 개최
- 청소년 잉글리시 씽크·토크 플러스 대회 개최

그동안 추진사항

○ 온라인영어학습 사이트 아이셀(ISEL)

- 맞춤형 무료 외국어 학습 콘텐츠 제공(영어, 중국어, 일본어 등 9종 22개)
- 모바일 앱 서비스 구축
- 회원현황 : 20,954명(2018년 11월 기준)

○ 찾아가는 영어마을(연 5회)

- 장　　소 : 건지, 석남, 봉화, 가좌, 신현북 초등학교 강당
- 운영인력 : 인재육성과 직원, 서구영어마을 직원 및 원어민 교사
- 사업내용 : 서구영어마을 원어민 선생님이 직접 학교로 찾아가 10개 내외의 영어체험부스를 운영

○ 주말영어광장 운영(연 7회)
- 장　　소 : 청소년수련관, 청라커넬웨이, 검암역 광장
- 운영인력 : 원어민 7명, 내국인 7명, 청소년 자원봉사자 40여명
- 사업내용 : 원어민과 함께하는 테마별 체험학습
- 참여인원 : 총 4,124명(1회 평균 : 589명)

○ 비바잉글리쉬 골든벨 개최(연 1회)
- 참여인원 : 총 261명(초등부 116명, 중등부 145명)
- 대회내용 : 원어민이 제시하는 영어문제를 맞추는 서바이벌 퀴즈

○ 청소년 잉글리쉬 씽크·토크 플러스 대회 개최(연 1회)
- 참여인원 : 총 68명(초등 5~6학년생 32명, 중학생 36명)
- 대회내용 : 조별 영어토의 및 발표(5인 또는 6인 1조)

전문가 및 구민 의견

○ 다양한 외국문화체험 행사를 통해 학생들이 영어에 대한 흥미와 실력을 향상시키는 데 기여하였으며 프로그램 확대 추진

○ 무료로 외국어 강의를 수강할 수 있고, 외국문화체험 행사에 참여할 수 있어 구민들의 만족도가 높으며 수요자의 눈높이에 맞는 프로그램 운영 추진

분기별 향후계획

분 기	향 후 계 획	비 고
1분기	○ 온라인영어학습사이트 위탁업체 공개입찰 및 선정(1~2월) - 시스템유지비 : 25,850천원 - 외국어학습콘텐츠 업그레이드 : 25,000천원 - 홈페이지 디자인 개편 : 19,250천원 ○ 온라인영어학습사이트아이셀 운영 - 월별 홈페이지 이용 300건을 목표 ○ 온라인영어학습사이트아이셀 홈페이지 디자인 개편 시작 ○ 주말영어광장 계획 수립 및 내국인 강사 선발 - 내국인 강사 면접심사위원 수당(2명) : 200천원 ○ 찾아가는 영어마을 계획수립 - 신청학교 별 체험학생 120명 이상을 목표	

분 기	향 후 계 획	비 고
2분기	❍ 주말영어광장 운영(5월~10월, 연 7회/월 1~2회, 토요일) - 회 당 참가자 450명 이상을 목표 - 영어광장 운영비 : 27,210천원 ❍ 온라인영어학습사이트아이셀 운영 - 월별 홈페이지 이용 300건을 목표 ❍ 비바잉글리쉬골든벨 계획 수립 - 초등부/중등부 부문별 참가자 150명을 목표 ❍ 비바잉글리쉬골든벨 행사 대행 업체와 수의계약 - 행사운영비 20,350천원 범위 내 ❍ 비바잉글리쉬골든벨 행사 개최 ❍ 청소년 잉글리쉬 씽크.토크 플러스 대회 계획 수립 - 참가자 66명을 목표(6명씩 11개조)	
3분기	❍ 온라인영어학습사이트아이셀 운영 - 월별 홈페이지 이용 300건을 목표 ❍ 청소년 잉글리쉬 씽크.토크 플러스 대회 행사 대행 업체와 수의계약 - 행사운영비 20,516천원 범위 내 ❍ 청소년 잉글리쉬 씽크.토크 플러스 대회 오리엔테이션 실시 ❍ 온라인영어학습사이트아이셀 홈페이지 디자인 개편 완료	
4분기	❍ 청소년 잉글리쉬 씽크.토크 플러스 대회 행사 개최 ❍ 온라인영어학습사이트아이셀 운영 - 월별 홈페이지 이용 300건을 목표 - 연간 누적회원 21,500명 목표	

소요예산 : 142,901천원 (전액구비)

❍ 온라인영어학습사이트 아이셀(ISEL) 운영비 : 70,100천원

❍ 주말영어광장 : 28,610천원

❍ 찾아가는 영어마을 : 비예산(서구영어마을 예산으로 운영)

❍ 비바잉글리쉬 골든벨 대회 : 22,045천원

❍ 청소년 잉글리쉬 씽크·토크 플러스 대회 :22,146천원

6	[행복한 교육문화도시 - 미래를 준비하는 교육혁신] 구민 수요 중심의 평생학습관 운영

구민의 평생학습기회 확대 및 학습욕구 충족을 위해 지역인적자원을 양성하고 활용하여 평생학습문화 활성화를 통한 지속발전 가능한 평생학습도시 실현

사업개요

○ 시설현황(서구 평생학습관)

- 개 관 일 : 2018. 8. 8.(수)
- 규 모 : 420㎡(127평형, 강의실 2실, 평생학습 홍보 및 휴게공간 1실, 사무실)

○ 사업내용

구 분			중점지원 사업명	사업수	지원액(천원)	비고
합 계				88	274,480	
1	평생학습 네트워크 구축		평생학습 네트워크 협의회(2회), 지역행사 참가(3회)	7	20,880	
2	평생학습 문화 조성		명사초청 아카데미(5회), 인문학아르떼콘서트(2회)	7	28,000	
			서구 평생학습축제 개최외	4	49,200	
3	평생학습 프로그램 운영지원	소 계		66	146,400	
		학습관 프로그램 운영	생활문화·여가	36	72,000	
			학습자 맞춤형			
			지역 특성화			
			재능강사프로그램			
			평생학습 네트워크			
		공모	권역별 거점 평생학습관	6	30,000	
			지역특화 프로그램	6	30,000	
			우수 평생학습동아리	18	14,400	
4	교육 취약계층 지원		성인문해 교육프로그램	4	30,000	

그동안 추진사항

○ 평생학습 네트워크 구축

- 지역사회 평생학습 네트워크를 위한 협의회(2회) 및 지역행사 참가(3회)

○ 평생학습 문화 조성

- 명사와 함께하는 지역혁신 특강(아카데미 5회, 아르떼 인문학 콘서트 2회) 및 제3회 서구 평생학습축제 개최

○ 평생학습 프로그램 운영 지원

- 주민행복 실현을 위한 프로그램 11개 기관(55,000천원) 지원, 학습동아리 16개(12,000천원)지원
- 서구 평생학습관 프로그램 12개(54,000천원)운영 및 인천평생교육진흥원 공모사업 5개(28,000천원)운영 및 지원

○ 교육 취약계층 지원

- 성인문해 교육취약계층 지원 : 4개 기관(30,310천원) 지원

문제점 및 개선방안

○ 문 제 점

- 18년 12월 인천서구 평생학습관 운영프로그램 요구조사 결과, 2018년 8월 평생학습관 개관으로 구민의 평생학습관에 대한 이해 및 인지도 부족

○ 개선방안

- 평생학습관 인지도 향상을 위한 홍보활동 강화
  · 서구 아카데미, 평생학습축제 등 구민행사 시 홍보물 배포
- 구민 수요 중심의 평생학습 프로그램 개발·운영으로 학습자 참여 독려
  · 구민 평생학습 수요도 조사 실시 및 교육프로그램 확대
  · 인문학 및 문화예술 교육을 연계한 문화충전소 프로그램 실시

전문가 및 구민 의견

○ 평생학습관 개관 및 교육 프로그램 운영에 대한 구민 인식도 개선 필요(전문가 의견)

○ 문화·예술교육 프로그램 확대 필요(구민의견)

※ 18년 12월 인천서구 평생학습관 운영프로그램 요구조사 결과

분기별 향후계획

분 기	향 후 계 획	비고
1분기	○ 평생학습관 교육 프로그램 계획 수립(연중) - 소요예산 : 50,000천원(구비) ○ 평생학습 강사 재능기부 프로그램 운영(연중) - 소요예산 : 8,000천원(구비) ○ 평생학습 강사 및 자원활동가 지원 사업(연중) - 소요예산 : 8,000천원(구비) ○ 서구 평생학습관 홈페이지 관리(연중) - 소요예산 : 10,000천원(구비) ○ 전국 평생학습도시협의회 참가 - 소요예산 : 4,000천원(구비) ○ 평생교육협의회 개최 (1회) - 소요예산 : 1,480천원(구비) ○ 평생학습 실무위원회 개최 (1회) - 소요예산 : 1,400천원(구비) ○ 서구 평생학습 추진성과집 제작 - 소요예산 : 4,000천원(구비) ○ 평생학습 권역별 실무협의회 개최 (1회)	
2분기	○ 평생학습관 프로그램 수강생 모집 및 교육운영(상반기) - 규 모 : 15개 프로그램 운영 ○ 평생학습 프로그램 지원사업(연중) - 우수평생학습동아리 활성화 지원 사업 · 대 상 : 18개 평생학습동아리 · 소요예산 : 14,400천원(구비) - 권역별 거점 평생학습관 지원 사업 · 대 상 : 6개 권역별 거점 평생학습관	

분 기	향 후 계 획	비고
	· 소요예산 : 30,000천원(구비) - 지역특화 프로그램 운영 지원 사업 · 대 상 : 6개 프로그램 · 소요예산 : 30,000천원(구비) ❍ 명사초청 서구아카데미 개최 (2회) - 소요예산 : 23,500천원(구비) ❍ 아르떼 인문학 콘서트 개최 (1회) - 소요예산 : 4,500천원(구비)	
3분기	❍ 성인문해교육 지원 프로그램(교육 취약계층 지원사업) · 대 상 : 4개 프로그램 · 소요예산 : 30,000천원(구비) ❍ 평생학습관 프로그램 수강생 모집 및 교육운영(하반기) - 규 모 : 21개 프로그램 운영 - 소요예산 : 30,000천원(구비) ❍ 평생학습 실무위원회 및 권역별 실무협의회 개최 ❍ 명사초청 서구아카데미 개최 (1회) ❍ 인천 평생학습실천대회 참가 ❍ 인천 평생학습도시 공동사업 운영 (1회)	
4분기	❍ 제4회 서구평생학습 축제 개최 (1회) - 소요예산 : 40,000천원(구비) ❍ 서구 평생학습 홍보물 제작 - 소요예산 : 1,000천원(구비) ❍ 평생학습 성과공유회 개최 (1회) ❍ 명사초청 서구아카데미 개최 (2회) ❍ 아르떼 인문학 콘서트 개최 (1회)	

소요예산 : 274,480천원 (구 274,480천원)

❍ 평생학습 네트워크 구축 : 20,880천원

❍ 평생학습 문화 조성 : 77,200천원

❍ 평생학습 프로그램 운영·지원 : 146,400천원

❍ 교육 취약계층 지원 : 30,000천원

7 구립도서관 · 작은도서관 관리 및 지원

독서환경 개선 및 독서문화 활성화를 위하여 도서관 연계 소통 · 토론 프로그램 운영 지원 등 책과 하나 되는 서구 조성 관련 사업을 적극 추진하여 구민 중심의 친근한 복합문화공간인 문화충전소 조성에 기여코자 함

사업개요

○ 서구 관내 도서관 현황

총계	구립도서관	작은도서관		U-도서관	이동도서관	시립 도서관	시 교육청 도서관
		공립	사립				
75	5	14	50	2	1	2	1

○ 구립도서관 운영 현황

연 번	도서관명	독서문화행사	독서문화 아카데미
1	검암도서관	서구민 한 책 읽기 외 45건	8과목 8개반 (연 32개반)
2	석남도서관	짝꿍독서골든벨 대회 외 37건	8과목 8개반 (연 32개반)
3	검단도서관	독서디베이트 대회 외 36건	5과목 6개반 (연 24개반)
4	심곡도서관	북 페스티벌 대회 외 36건	5과목 5개반 (연 20개반)
5	신석도서관	독후감상화 그리기대회 외 37건	7과목 8개반 (연 32개반)

※ 가재울 꿈도서관(구립), 마전도서관(시립) 건립 예정

그동안 추진사항

○ 구립도서관 운영 실적

연번	도서관명	주요 내용
1	검암도서관	○ 장서량 / 회원수: 35,344권 / 9,269명 ○ 일평균 이용자 수 : 1,815명 ○ 독서문화아카데미 운영 : 연 4회 / 32개반 ○ 이동도서관 운영 ⇒ 정보소외계층 기관 방문 U-도서관 및 상호대차서비스 운영
2	석남도서관	○ 장서량 / 회원수: 69,662권 / 26,283명 ○ 일평균 이용자 수 : 1,193명 ○ 독서문화아카데미 운영 : 연 4회 / 31개반
3	검단도서관	○ 장서량 / 회원수: 95,696권 / 45,978명 ○ 일평균 이용자 수 : 1,192명 ○ 독서문화아카데미 운영 : 연 4회 / 24개반
4	심곡도서관	○ 장서량 / 회원수: 77,104권 / 16,335명 ○ 일평균 이용자 수 : 909명 ○ 독서문화아카데미 운영 : 연 4회 / 18개반
5	신석도서관	○ 장서량 / 회원수: 69,673권 / 10,277명 ○ 일평균 이용자 수 : 535명 ○ 독서문화아카데미 운영 : 연 4회 / 30개반

○ 공모에 따른 구립도서관 사업 현황(국・시비 지원)

연번	사업명	사업내용
1	공공도서관 개관시간 연장사업	○ 기간 : 연중 ○ 연장시간 : (기존)18:00까지 운영 → (연장) 22:00까지 운영 ○ 대상 : 검암, 석남, 검단도서관 ○ 지원내용 : 인건비, 강사료 지원
2	도서관에서 만나는 문화예술교육사업	○ 기간 : 2018. 6. ~ 12. ○ 대상 : 검암도서관 ○ 지원내용 : 관내 거주하는 성인 대상으로 평생교육 기회 제공
3	지역서점 운영활성화 지원사업	○ 기간 : 2018. 3. ~ 12. ○ 대상 : 구립도서관(5개소), 관내 지역서점(13개소) ○ 지원내용 : 지역서점 홍보 시스템 구축 및 책지도 제작, 문화행사 개최
4	북스타트 사업	○ 기간 : 연중 ○ 대상 : 영유아(출생 ~ 36개월) ○ 지원내용 : 영유아(출생 ~ 36개월)에게 책 꾸러미 배부 ※ 총 2,688 책 꾸러미 배부
5	구립도서관 공연한마당	○ 기간 : 2018. 4. ○ 대상 : 어린이 및 주민 ○ 장소 : 구립도서관 5개소(각 1회) ○ 지원내용 : 전문 마술공연극단에 위탁대행하여 구립도서관별 공연 개최
6	공공 및 작은도서관 협력사업	○ 기간 : 2018. 6. ~ 12. ○ 대상 : 구립도서관(1개소), 사립 작은도서관(3개소) ○ 지원내용 : 작은도서관의 교육프로그램 운영 지원

○ 작은도서관 지원사업 실적

연번	사업명	사업내용
1	작은도서관 운영활성화 지원	○ 기간 : 2018. 4. ~ 12. ○ 대상 : 사립 작은도서관 19개소 ○ 지원내용 : 평가등급에 따라 작은도서관 1개소당 200~400만원의 운영 지원비 차등 지급
2	작은도서관 장서확충 지원	○ 기간 : 2018. 4. ~ 12. ○ 대상 : 작은도서관 39개소(공립 3개소, 사립 36개소) ○ 지원내용 : 작은도서관 1개소당 장서구입비 1~200만원 지원
3	찾아가는 독서교육	○ 기간 : 2018. 5. ~ 6. ○ 대상 : 독서교육 신청한 관내 19개교(초 14, 중 3, 고 2) 및 작은 도서관 11개소 ○ 지원방법 : 강사료 및 교육운영비 지급 ○ 지원내용 : 수요기관에서 신청한 독서교육 강사가 해당 수요기관에 직접 방문하여 독서교육을 실시

문제점 및 개선방안

○ 문제점

- 500세대 이상의 공동주택에 의무적으로 작은도서관을 설치하도록 함[주택건설기준 등에 관한 규정 제55조의2제3항제3호에 의거]에 따라 적극적인 운영 주체가 부재하여 작은도서관의 운영활성화가 미흡함

○ 개선방안

- 2018.12월 출범한 서구작은도서관협의회와 상호협력 체계를 구축하여 문화충전소의 역할을 할 수 있도록 작은도서관을 활성화시키기 위한 체계적인 발전 방안 강구

전문가 및 구민 의견

○ 작은도서관 활성화를 위한 구체적인 지원 확대가 필요함

분기별 향후계획

분 기	향 후 계 획	비 고
1분기	○ 작은도서관 운영 현황 전수 조사(서구작은도서관협의회와 공동 진행) ○ 구립도서관 위탁운영 대행사업비 지원 - 대상 : 검암, 석남, 검단, 심곡, 신석도서관 - 소요예산 : 415,940천원 ○ 구립도서관 지원사업 - 대상 : 검암, 석남, 검단, 심곡, 신석도서관 - 소요예산 : 42,338천원	
2분기	○ 작은도서관 지원 방향 협의 추진(서구작은도서관협의회) ○ 구립도서관 위탁운영 대행사업비 지원 - 대상 : 검암, 석남, 검단, 심곡, 신석도서관 - 소요예산 : 415,940천원 ○ 작은도서관 운영활성화 지원사업 - 소요예산 : 58,000천원 ○ 작은도서관 장서확충 지원사업 - 소요예산 : 74,000천원 ○ 공공 및 작은도서관 협력사업 - 소요예산 : 4,000천원 ○ 찾아가는 독서교육 - 소요예산 : 8,000천원 ○ 구립도서관 지원사업 - 대상 : 검암, 석남, 검단, 심곡, 신석도서관 - 소요예산 : 42,338천원	
3분기	○ 작은도서관 지원 신규사업 세부계획 수립 ○ 구립도서관 위탁운영 대행사업비 지원 - 대상 : 검암, 석남, 검단, 심곡, 신석도서관 - 소요예산 : 415,940천원 ○ 구립도서관 지원사업 - 대상 : 검암, 석남, 검단, 심곡, 신석도서관 - 소요예산 : 42,338천원	

4분기	❍ 작은도서관 지원 신규사업 2020년 예산 확보 ❍ 구립도서관 위탁운영 대행사업비 지원 - 대상 : 검암, 석남, 검단, 심곡, 신석도서관 - 소요예산 : 415,940천원 ❍ 구립도서관 지원사업 - 대상 : 검암, 석남, 검단, 심곡, 신석도서관 - 소요예산 : 42,338천원	

소요예산 : 9,484,217천원 (국 1,056,541 시 3,844,554 구 4,583,122)

❍ 구립도서관 위탁운영 대행사업비 운영 : 1,663,758천원(전액 구비)

- 검암 633,555 / 석남 259,385 / 검단 243,528 / 심곡 294,780 / 신석 232,510

❍ 구립도서관 지원사업 : 173,351천원(국 56,541 시 8,000 구 108,810)

❍ 작은도서관 지원사업 : 140,000천원 (시 83,000 구 57,000)

❍ 가재울 꿈도서관 건립 : 7,507,108천원

(국 1,000,000 시 3,753,554 구2,753,554)

Ⅳ 신 규 사 업

1	[행복한 교육문화도시 - 미래를 준비하는 교육혁신] **교육혁신지구 운영**

미래를 여는 혁신적 교육환경 도시 조성이라는 비전 아래 구, 교육청, 학교, 주민이 함께 지역의 인적 물적 자원을 활용하여 학교 밖 마을에서도 학생들에게 배움을 줄 수 있도록 교육공동체를 조성하여 청소년들이 미래의 꿈을 찾는 환경을 만들고자 함.

당위성

○ 민선7기 구청장 공약사항 : 아이와 부모가 행복한 교육 문화도시

○ 인천광역시 교육청 교육혁신지구 지정 : 2018. 12. 5.

사업개요

○ 기간 : 2019 ~ 2023(5년간)

○ 주체 : 서구 + 서부교육지원청 컨소시엄

○ 사업대상 : 초 · 중 · 고 84개교

○ 운영비전 : “미래를 여는 혁신적 교육환경도시”

○ 추진전략

- 능동적이고 자발적인 소통 토론 문화 형성
- 청소년 스스로 재능을 발견하고 장래를 결정하는 자치활동 강화
- 미래를 선도하는 4차 산업역량 강화
- 외국어 역량 강화 및 글로벌 마인드 함양

○ 추진사업

핵심과제	세부추진사업
공교육 혁신	● 마을연계 교육과정 운영 - 진로체험, 소통·토론, 환경생태체험 분야 ● 문화예술 동아리 지원(합창단, 오케스트라)

함께 만드는 교육도시 모델 구축	• 마을자원조사, 마을교육활동가 양성, 마을학교운영 • 민관학 거버넌스 구축 운영 • 교육혁신지구 역량강화, 교육공동체 역량강화
청소년자치활동 강화	• 어린이, 청소년 참여위원회 운영 • 아동참여캠프, 아동축제기획단 운영 • 청소년 동아리 활동지원, 청소년 네트워크 협의체 운영
지역특색 교육인프라 구축	• 미래4차산업 역량강화 - 청소년진로직업 체험 특성화실 조성 - 청소년 4차 산업 메이커스 경진대회 • 글로벌 인재양성 프로젝트 - 주말영어광장운영 - 비바잉글리쉬 골든벨 - 청소년 잉글리쉬 씽크 토크 플러스 대회

분기별 향후계획

분 기	향 후 계 획	비 고
1분기	❍ 시 교육청 MOU 체결 : 2019. 1. 15. ❍ 사업 계획 및 신청 안내문 발송 ❍ 마을연계교육과정 사업 선정 및 추진(3월~) - 관내 초중학교 66개교, 학교별 14,000천원 이내 ❍ 문화예술동아리 지원 사업 선정 및 추진(3월~) - 관내 초중고 합창단 및 오케스트라 운영 지원, 총 259,000천원 ❍ 마을교육활동가 및 마을교사 모집(3월)	
2분기	❍ 민·관·학 거버넌스 구축 및 운영 - 교육혁신협의회(운영위원회/실무위원회/실무추진단) 구성 - 서구 교육혁신지구 컨설팅단 운영 ❍ 마을자원조사(6월~11월) - 마을자원현황조사, 마을자원목록 작성 및 체계화	
3분기	❍ 서구 마을학교 사업 공모 및 운영(~11월) ❍ "(가칭) 서구 교육혁신지구 운영 및 지원에 관한 조례" 제정	
4분기	❍ 교육혁신지구 사업 정산 및 성과 분석	

소요예산 : 1,898,804천원 (구 1,314,804천원, 교육청 584,000천원)

사업명	사업명	예 산 액 (천원)			주관
		서구청	교육청	계	
합 계		1,314,804	584,000	1,898,804	
마을연계 교육과정운영	진로체험지원	486,000	522,000	1,008,000	구청 교육청
	소통 토론 문화 조성				
	환경생태체험프로그램				
	문화예술 동아리지원	259,000		259,000	구청
마을교육 공동체운영	마을자원조사	20.000		20,000	
	마을교육활동가 양성	25,000		25,000	
	마을학교 운영	5,000		5,000	
선진교육 협력모델 구축	민관학 거버넌스 구축·운영	15,000		15,000	구청
	혁신지구 역량 강화		25,000	25,000	구청
	교육공동체 역량 강화		37,000	37,000	교육청
청소년 자치활동 강화	어린이참여위원회 운영	9,500		9,500	구청
	아동축제기획단 체계적 운영	4,000		4,000	구청
	청소년참여위원회 운영	2,800		2,800	구청
	아동참여캠프 운영	30,000		30,000	구청
	청소년 동아리 활동지원	69,000		69,000	구청
	청소년 지역사회 네트워크협의체 운영	1,000		1,000	구청
미래선도 4차산업 역량강화	청소년 4차 산업 진로직업체험 특성화실 조성	266,703		266,703	구청
	청소년 4차 산업 메이커스 경진대회	49,000		49,000	구청
글로벌 인재양성 프로젝트	주말영어광장 운영	28,610		28,610	구청
	비바잉글리쉬 골든벨	22,045		22,045	구청
	청소년 잉글리쉬 씽크·토크 플러스 대회	22,146		22,146	구청

2 무상교복 · 무상급식 지원

관내 중·고등학교 1학년 입학생을 대상으로 교복을 무상으로 지원하고 사립유치원·초·중·고등학교에 무상급식을 실시하여 학부모의 부담을 경감하고 차별 없는 교육을 실현

당위성

○ 학부모의 자부담을 경감하고 보편적 교육복지 실현

사업개요

○ 무상교복지원

- 지원대상 : 관내 중·고등학교 40개교 1학년 입학생 10,264명(예상)
- 지원내용 : 교육청「학교주관구매제도」에 따라 학교별로 구입 지원
- 재원분담 : 구(20%) 시(30%) 교육청(50%)

○ 무상급식지원

- 지원대상 : 관내 유치원·초·중·고 전 학년, 127개교 71,129명(예상)
- 지원내용 : 식품비 및 시간제보조원 인건비(유치원은 식품비만 지원)
- 재원분담
  · 초중고 분담 비율 : 구(30%) 시(40%) 교육청(30%)
  · 유치원 분담 비율 : 구(20%) 시(30%) 교육청(50%)

전문가 및 구민 의견

○ 무상급식지원

- 교육의 공공성을 강화하기 위하여 사업 시행 필요
- 인천지역 중소기업 제품을 우선적으로 구매하는 등 지역 경제 활성화 방안 마련 필요

○ 무상급식지원

- 급식비 단가를 현실화하여 양질의 급식 제공 필요

분기별 향후계획

분 기	향 후 계 획	비 고
1분기	❍ 지원 계획 수립 (1월) ❍ 학교급식지원 심의위원회 개최 (2월)	
2분기	❍ 상반기 지도점검 실시 (6월)	
3분기	❍ 하반기 지도점검 실시 (10월)	
4분기	❍ 사업 정산	

소요예산 : 10,192,915천원 (구 10,192,915천원)

○ 무상교복 지원 : 546,046천원 (구546,046천원)

- 중학교 : 295,420천원
- 고등학교 : 250,656천원

○ 무상급식 지원 : 9,646,869천원 (구9,646,869천원)

- 유치원 무상급식 지원 : 667,828천원
- 초등학교 무상급식 지원 : 4,332,004천원
- 중학교 무상급식 지원 : 2,335,469천원
- 고등학교 무상급식 지원 : 2,261,576천원

문화관광체육과

보 고 순 서

Ⅰ. 일반현황 ------ 265
Ⅱ. 2019년도 주요업무 시행계획 [요약] ------ 271
Ⅲ. 주요사업
1. 정서진, 청라호수공원, 세어도 등 세계인이 찾아오는 관광지 개발 ------ 279
2. 주민 생활문화동아리 문화단체 활동 지원 ------ 283
3. 서구 문화원·서구문화재단 운영 ------ 285
4. 향토문화와 향토문화인 발굴 ------ 287
5. 신현동 회화나무 정비 ------ 289
6. 서구 국민체육센터 리모델링 공사 ------ 291
7. 북청라대교 교량하부 체육시설 설치 ------ 293
8. 종목별 생활체육대회 개최 및 지원 ------ 295
Ⅳ. 신규사업
1. 서구 가치를 재창조하는 문화관광 축제개발 (세계불꽃축제) ------ 299
2. 문화충전소 100개소 설치 ------ 301
3. 청라복합문화센터 공연장 위탁 운영 및 개관 기념 오케스트라 공연 개최 ------ 303
4. 서구문화회관 리모델링 공사 ------ 306
5. 불로, 원당, 가좌 복합체육관 건립 ------ 308
6. 장애인스포츠이용권 사업 시범실시 ------ 310

Ⅰ 일 반 현 황

기구현황

문화관광체육과

문화예술팀(6명)	관광진흥팀(4명)	체육진흥팀(5명)
·문화원, 문화회관 관리 ·지역문화진흥 시책사업 ·문화재단 운영 지원 ·녹청자 박물관 운영 ·문화재 관리 및 보수 ·문화누리카드 ·미술품 관리 ·검단복지회관, 청라복합문화센터 ·출판사, 영화업 등 민원업무	·정서진 관광개발 ·세어도 관광개발 ·경인아라뱃길 주변 관광개발 ·관광산업관리 ·음악산업관리 ·게임산업관리	·서구체육회 운영 ·체육시설 설치 및 관리, ·직장운동경기부지원관리 ·태권도시범단운영지원 ·종목별체육대회 ·정서진 전국마라톤대회 개최 ·생활체육지도자 배치사업 ·체육시설업 신고 및 관리 ·스포츠 바우처 사업 ·유청소년 축구 인천 서구 I-리그

정·현원 현황

(단위:명)

구분	총원	정무직	일 반 직								별 정 직				일반 임기제
			소계	2급	4급	5급	6급	7급	8급	9급	별정5급	별정7급	별정8급	별정9급	
정원	16	-	16	-	-	1	5	4	6	-	-	-	-	-	-
현원	16	-	16	-	-	1	4	6	4	1	-	-	-	-	-
과원	-	-	-	-	-	-	△1	2	△2	1	-	-	-	-	-

※문화재단 파견2명 현원에 미포함

예산 현황 *(2019년 예산)*

(단위:천원)

합 계	일반회계	특별회계	비 고
14,332,647	14,332,647	-	2018년도 대비: 60.1% 감

주요 현황 및 통계

◈ 위원회 현황

위 원 회 명	설치근거	제정일	위원수	구 성 인 원
지 명 위 원 회	조례	1988	7	구청장, 부구청장, 관계공무원
서 구 사 편 찬 위 원 회	조례	2006	-	미구성
문 화 원 육 성 위 원 회	조례	2002	9	부구청장,복지문화국장, 위촉위원
직장운동경기부심의위원회	조례	2009	11	부구청장,과장,위촉위원
관광숙박업등록심의위원회	법	2014	8	부구청장,복지문화국장,위촉위원
정 서 진 축 제 위 원 회	조례	2011	10인 이내	부구청장,복지문화국장,위촉위원

◈ 단체 현황

단체명	대표자	회원수	사무실 주소	전화번호
서 구 체 육 회	구청장	81	가정로 375, 4층(신현동)	569-0062
서 구 문 화 예 술 인 회	정병석	250	서구문화회관 2층	583-0333

◈ 기금 현황

(단위:원)

기금명	설립근거	설립목적	조성액			
			2016 연도말	2017 연도말	2018 연도말	2019 현재
문화원 진흥기금	인천광역시 서구문화원지원 및 육성에관한 조례	서구문화원의 각종 문화행사 지원사업	1,007,553,685	1,004,956,861	1,017,232,826	1,007,283,021

◈ 문화재 현황

(단위 : 개소)

계	국가지정문화재		시지정문화재				향토유적자료(비지정)
	사적	천연기념물	유형문화재	무형문화재	기념물	문화재자료	
22	1	1	1	3	9	1	6
문화재명	인천 경서동 녹청자 요지(제211호)	신현동 회화나무(제315호)	심즙 신도비(제32호)	서곶들노래(제18호, 이영하), 휘몰이잡가(제20호, 김국진), 판소리고법(제23호, 조경곤)	류시눌묘, 조서강묘, 대곡동지석묘군, 한백륜 묘역, 김안정 묘 및 출토묘비, 허암 정희량 유허지, 반남박씨대종중묘역, 의령남씨종중묘역, 평산신씨종중묘역	용수사 철조여래좌상	숙의문씨묘, 가정지, 경인고속도로기공지, 축곶봉수대지, 중심성지, 연희진지

◈ 위탁시설 현황

시설명	수탁기관	개관일	위치	수탁기간
문화회관	서구문화재단	1995.03.18.	서달로 190(가정동)	별도 해약표시 있을 때까지 유효
검단복지회관	서구시설관리공단	2001.02.01.	완정로92번길 18(마전동)	별도 해약표시 있을 때까지 유효
청라복합문화센터	〃	2016.01.04.	청라대로 26 (청라호수공원 내)	2015. 12. 01. ~별도 해약표시 있을 때까지 유효
실내게이트볼장	〃	2007.09.03.	원창로124 (신현동)	2016. 01. 01. ~별도 해약표시 있을 때까지 유효
국민체육센터	〃	2009.01.06.	승학로525 (검암동)	2017. 01. 01. ~별도 해약표시 있을 때까지 유효
녹청자박물관	서구문화원	2010.11.19.	도요지로 54 (경서동)	2016. 01. 01. ~2018. 12. 31.
무형문화재전수관	〃	2012.05.25.	도요지로 50 (경서동)	2018.5.23.자 위탁종료

◈ 출판사 및 인쇄사 현황

(단위 : 개소)

구분 계	출판사	인쇄사
203	177	26

◈ 게임, 음악, 비디오, 영화 산업 현황

(단위 : 개소)

구분 계	청소년 게임제공업	PC방	노래 연습장	비디오물 감상실	영화관 (상영관)
659	72	173	406	2	6(38)

◈ 관광산업 현황

(단위 : 개소)

구분 계	국내여행업	국외여행업	일반여행업	한옥체험업	외국인관광도시민박업
67	18	24	15	1	9

◈ 관광호텔 현황

업 체 명	등급	등 록 일	대표자	소 재 지	전화번호	객실수
계						**635**
쵸이스관광호텔	1성	2002.07.05.	최영미 외 1인	서곶로301번길 28(심곡동)	564-3833	41
S G 관 광 호 텔	미정	2002.12.02.	정종덕	탁옥로51번길 13-9(심곡동)	562-0511	67
포시즌관광호텔	1성	2003.02.07.	이한백 외 1인	탁옥로33번길 15(심곡동)	566-5740	47
동 인 관 광 호 텔	2성	2014.05.22.	정인분	원당대로874(당하동)	568-5610	105
㈜조양 호텔소프라	3성	2016.08.29.	손대협	서곶로301번길 21(심곡동)	568-8700	148
펜 타 스 타 호 텔	2성	2017.09.19.	신완수	오류로14번길 23(오류동)	566-2100	40
더블유관광호텔	1성	2017.12.14.	이한백 외3인	서곶로301번길 19(심곡동)	568-2225	48
호 텔 원 티 드	미정	2018.06.27	안태종 외2인	북항로32번길 20(원창동)	569-1288	91
크 리 스 탈 호 텔	2성	2018.09.27	㈜차우건설 박종덕	오류동 1744-3	567-7353	48

※ 등급 : '14.09. 등급제도 개정 (前 3,2,1,특1,특2 -> 現 1성 ~ 5성)

◈ 어린이 태권도시범단 현황

(단위 : 명)

구 분	창 단	감 독	코 치	정 원	현 원	비 고
어린이태권도 시범단	2005.03.19.	변희문	김영수 신윤철	48	45	감독·코치포함

◈ 직장운동경기부(인라인롤러선수단) 현황

(단위 : 명)

구 분	계	감 독	선 수	비 고
정원/현원	7/7	1/1	6/6	

◈ 인라인롤러선수단 숙소현황

물건명 (소재지)	면 적 (전용면적)	구입일	구입비용
가좌동 한신휴아파트 208동 202호	171.90㎡ (143.14㎡ : 52평)	2008. 10. 14.	447,000천원

◈ 생활체육시설 현황

계	동네체육시설(24개소)		배수지 상부 체육시설(4개소)		국궁장 (1개소)
	간 이 운동시설	야외체력 단련기구	인라인 스케이트장	족구장 및 야구연습장	
29개소	19면	62점	3면	3면	과녁판 3개 사수대 21면

※ 생활체육시설은 1개소에 여러 시설이 함께 조성되어 있음(국궁장 포함)

◈ 신고 체육시설업 현황

(단위 : 개소)

계	수영장	당구장	체육 도장	골프 연습장	체력 단련장	무도 학원	승마장	종합체육시설업
621	5	235	191	93	91	4	1	1

※ 미신고대상 체육시설업(공공시설) : 썰매장 1개소, 수영장 5개소

Ⅱ 2019년도 주요업무 시행계획 [요약]

2018년도 주요업무 추진사항 및 2019년도 시행계획 (총괄)

○ 2018년도 우리 구 문화행사는 정서진피크닉 클래식 행사를 비롯하여 서곶문화예술제, 녹청자 축제, 정서진 해넘이행사 등이 성공적으로 진행되었음. 2019년도에는 주변에서의 취미, 여가 및 생활문화를 즐길 수 있도록 민간의 자원을 적극 활용한 문화충전소를 100개소로 확대할 예정임.

○ 현재 북청라대교 교량하부 체육시설 설치 사업이 진행중임. 2017년 6월 시작하여 현재 화재영향검토 용역이 완료된 상태로 조속히 사업을 추진할 예정이고, 서구청장배 축구대회를 비롯하여 23개 종목별 체육대회를 개최 완료함.

○ 2019년에는 동호인 및 주민의 불편 사항을 해소하고 지역 주민들의 건강복지 향상을 위하여 불로, 원당, 가좌복합체육관을 건립하여 체육인프라 확충을 추진하고, 다른 지방자치단체와 비교하여 구청장배 종목별 체육대회 지원금을 7백만원 증액하여 추진할 예정임.

○ 세계인이 찾아오는 관광지 개발을 위하여 아라뱃길, 정서진, 청라호수공원, 세어도 등 서구 대표 생태문화관광지의 관광서비스 인프라 구축 및 다양한 행사 개최로 관광여건을 조성하도록 노력할 것임.

○ 한국수자원공사와 연계한 관광벨트 조성 사업과 2019년 10월 세계불꽃축제를 적극적으로 추진하여 지역경제 활성화와 많은 사람이 유입될 수 있도록 노력 할 예정이며, 지역의 유일한 유인도인 세어도 및 갯벌 등 활용방안에 대하여도 인프라 구축과 보존을 병행한 명품 섬 개발을 위한 노력을 기울일 것임.

2019년도 주요역점사업 및 신규사업 추진계획

○ 서구 가치를 재창조하는 문화관광 축제 개발 (세계불꽃축제)

- 당위성 : 미래30년을 위한 [발전과 성장]으로 함께하는 MEGA EVENT로 추진하여 지역의 관광자원과 연계한 다양한 컨텐츠 개발 및 전국적인 대표 관광명소화 도모
- 사업개요
  - · 일 시 : 2019년 10월중 / 2일간
    *(10월초) 여의도불꽃축제 》 (10월중) 서구 》 (10월말) 광안리불꽃축제
  - · 장 소 : 서구 청라동 1-1,1-2(북인천복합단지) / 825,338㎡
  - · 주 최 : 인천광역시 서구
  - · 주 관 : (가칭) 불꽃축제조직위원회
  - · 행사내용 : 불꽃축제(대회)=FIREWORKS+SPORTS, 문화공연 등
  - · 예상관람객수 : 500,000여명 *지리적 여건상 국내외 관광객 다수 관람예상
  - · 소요예산 : 27억원
    - 예산반영 : 서구, 인천광역시, 문화체육관광부(한국관광공사) 등
    - 유료좌석 티켓판매(3억), 상품개발 및 F&B판매, 협찬사 유치
- 전문가 의견 및 구민의견
  - · 우리구의 도시 인지도 및 이미지 제고하고, 도시 브랜드 형성으로 지역경제 활성화 기여
  - · 대규모 행사로 후원 협찬 및 티켓 판매 등 전문적이고 체계적으로 추진할 수 있는 조직위원회 구성 또는 문화재단 이관 필요
- 분기별 향후계획

분 기	향 후 계 획	비 고
1분기	○ 토지사용 승낙 및 군부대 협의 ○ 예산확보 : 시투자 심사 등	
2분기	○ 예산확보 : 추경반영, 후원협찬 등 ○ 추진단 설립 ○ 세부추진계획에 따른 사업시행 : 해외팀 계약, 수익모델 개발 등	
3분기	○ 홍보계획수립 : 축제명 공모 및 각종 홍보매체 홍보 ○ 행사장소 시설조성 ○ 세부추진계획에 따른 사업시행 : 행사인력확보 등	
4분기	○ 행사장소 시설조성 ○ 세부추진계획에 따른 사업시행 : 행사인력확보 등 ○ 세계불꽃축제 개최	

- 소요예산 : 2019년도 1회 추경 반영 예정

○ 문화충전소 100개소 설치

- 당위성 : 공공·민간 장소 활용, 다양한 문화프로그램을 만날 수 있는 문화충전소를 100곳 설치하여 누구나 어디서나 만날 수 있는 생활문화도시를 조성함.
- 사업개요
  - · 공공·민간 장소를 활용하여 문화프로그램을 만날 수 있는 문화충전소 발굴
- 그동안 추진사항
  - · 실과소동 관내 유휴공간 조사 실시 : 2018. 9월중
  - · 문화재단 관내 문화시설 데이터베이스화 실시 : 2018. 10월중
- 문제점 및 개선방안 : 문화충전소 개념 정리 및 민간문화충전소 지원방안 강구
- 전문가 및 구민 의견
  - ·문화충전소는 주민들의 문화접근성을 높이고 다양한 문화프로그램을 만날 수 있는 생활문화공간을 설치하는 사업으로서 생활문화도시를 조성하는 데 중요한 사업이라고 사료 됨.
- 분기별 향후계획

분 기	향 후 계 획	비 고
1분기	○ 문화관련 단체 토론회 개최 ○ 문화충전소 발굴 및 지원과 관련한 기본계획 수립 ○ 민간 문화충전소 공모	
2분기	○ 거점별 문화충전소 5곳 지정 ○ 거점별 문화충전소 사업계획 수립	
3분기	○ 거점별 문화충전소 지원방안 마련 ○ 민간문화충전소 협약 체결	
4분기	○ 민간 문화충전소 네트워킹 교류(간담회 실시)	

- 소요예산: 51,000천원 (구 51,000)
  - · 문화충전소 지원비 10,000천원 * 5곳 = 50,000천원
  - · 문화충전소 현판 200천원 * 5곳 = 1,000천원

○ 불로, 원당, 가좌 복합체육관 건립

- 당위성
  · 지역적으로 주변 실내체육관 이용이 어려운 주민의 숙원 사항 해소
- 사업개요
  · 사 업 명 : 복합체육관 건립 (원당, 불로, 가좌)
  · 주요시설 : 헬스장, 문화센터, 다목적체육관, 작은도서관 등
  * 주민설명회, 수요조사 등 주민의견을 수렴하여 시설 확정
- 그동안 추진사항
  · 2018. 11. : 건립 계획 수립 및 지방재정투자심사(시) 심의완료
  · 2018. 12. : 수도권매립지특별회계 지원사업 확정
- 문제점 : 불로동 및 원당동 복합체육관 건립부지가 현재 주차장으로 부지매입 및 도시관리계획변경 심의 절차 필요
- 개선방안 : 도시관리계획변경 심의의 원활한 진행을 위한 시 관련부서 사전협의
- 전문가 의견 : 도시관리계획 변경 등 선행절차 이행, 체육시설 내 충분한 주차 공간 확보, 市 재정부담 경감을 위해 국비확보에 노력
- 구민 의견 : 복합체육관 내 시설확정시 주민의견 반영
- 분기별 향후계획

분 기	향 후 계 획	비 고
1분기	○ 공유재산 심의 및 부지매입 ○ 도시계획 변경 절차 진행	
2분기	○ 설계공모 및 실시설계 용역 실시	
3분기	○ 설계공모 및 실시설계 용역 실시	
4분기	○ 설계공모 및 실시설계 용역 실시	

- 소요예산 : 48,467,579천원 (시비 48,467,579천원)
  · 원당복합체육관 건립 : 17,332,968천원
  · 불로복합체육관 건립 : 19,083,654천원
  · 가좌복합체육관 건립 : 12,050,957천원

Ⅲ 주 요 사 업

1	[행복한 교육 문화도시 - 문화관광벨트조성] **정서진, 청라호수공원, 세어도 등 세계인이 찾아오는 관광지 개발**

아라뱃길, 정서진, 청라호수공원, 세어도 등 서구 대표 생태문화 관광지의 관광서비스 인프라 구축 및 다양한 행사 개최로 관광여건 조성 및 관광벨트화를 추진하고자 함

사업개요

○ 아라천해양생태문화 창조벨트 조성사업

- 농림축산식품부 『지역행복생활권 연계협력사업』 공모사업
- 위　　치 : 경인아라뱃길 일원
- 사 업 비 : 2,654백만원(국비 2,123, 시비 159, 구비 372)
- 사업기간 : 2016년 ~ 2019년
- 사업주체 : 인천 서구, 계양구, 김포시

(단위 : 천원)

세부사업	주관 지자체	소요예산	비고
<아라천 유역 환경생태 현장체험 학습장 조성 및 운영> ► 모험 놀이터, 환경놀이 정원 조성 ► 화장실, 주차장 등 편의시설 설치 ► 환경생태학습 공간 조성 및 프로그램 개발 및 운영	인천 서구	987,000	한국수자원 공사 대행사업
<아라천 유역 해양레저 특성화 프로그램 사업>	김포시	868,650	
<아라천 유역 문화예술 체험마당 조성운영>	계양구	798,350	

* 계양구 주관사업인 디자인큐브(정서진) 설치 완료(2018.12월)에 따른 관리 및 운영

○ 2019 강바람타고 카누체험교실

- 운영기간 : 2019. 6. 1.(토) ~ 9. 29.(일) [36일]
- 운영일시 : 매주 토·일요일 및 공휴일(오전 10시~18시), 1일6회
- 장　　소 : 인천청라국제도시 커낼웨이 및 수변공원(제1공원)
- 대　　상 : 초등학생 이상 단체 및 개인
- 규　　모 : 총 40대 운용

○ 2019 세계 불꽃 축제

- 일　　시 : 2019. 10월중
- 장　　소 : 서구 청라동 1-1, 1-2(북인천복합단지)/825,338㎡
- 주최/주관 : 인천광역시 서구 / (가칭)불꽃축제조직위원회
- 행사내용 : 불꽃축제(대회)=FIREWORKS+SPORTS, 문화공연 등
- 사 업 비 : 2,700,000천원　　*2019년 추경예산 편성예정

○ 2019 아라뱃길 카약 축제

- 일　　시 : 2019. 10월중
- 장　　소 : 시천가람터 → 프로그램들판 구간 왕복 [6km]
- 사업내용
  · 규　　모 : 싯온카약(2인 1조), 싯인카약(1인), SUP(1인) 350척
  · 진행방식 : 부표 반환 왕복 완주(싯인 12km, SUP 6km, 싯온 6km)
- 사 업 비 : 금80,000천원(서구청 50%, K-water 50% 공동부담)

○ 2019 정서진 해넘이 행사

- 일　　시 : 2019. 12. 31.(화) 15:00 ~ 18:00
- 장　　소 : 정서진 아라빛 섬 수변무대 일원
- 주최/주관 : 인천광역시 서구 / 서구문화원
- 행사내용 : 문화예술공연, 낙화놀이, 문화예술체험 부스 등

그동안 추진사항

○ 아라천 유역 환경생태 현장체험 학습장 조성 및 운영 [서구 주관사업]

- 2018. 6.29. : 사업 변경 승인통보(市 정책기획관-7568(2018.06.29.)
- 2018. 9.13. : 제2회 추경예산 편성
- 2018.10.25. : 사업계획서 제출 (수자원공사→서구청)
- 2018.11.30. : 사업비 교부 (서구청→수자원공사)

○ 정서진 디자인큐브 설치 [계양구 주관사업]

- 디자인큐브 설치 현황
  - · 위 치 : 정서진 광장내
  - · 규 모 : 연면적 126㎡ / 2개층
    [1층] 40피트 2동, 20피트 1동 (총90㎡)
    [2층] 40피트 1동(36㎡), LED 모니터(4m×2m)
  - · 용 도 : 1층은 다용도 전시 및 체험 공간, 2층은 사무실로 구성
  - · 준공일 : 2018. 12월말

○ 2018 아라뱃길 카약 축제

- 일 시 : 2018. 10. 13.(토) 11:00 ~ 17:00
- 장 소 : 시천가람터 → 프로그램들판 구간 왕복 [6km]
- 사업내용
  - · 규 모 : 202명/ 카약 93척(2인 1조), 싯인카약 6척, SUP 10대
  - · 진행방식 : 시천가람터 → 프로그램들판 구간 왕복 [6km]
- 사 업 비 : 금80,000천원(서구청 50%, K-water 50% 공동부담)
- 참여인원 : 2,500여명(탑승자 및 관람객)

* [2018.12.31.(월)] 정서진 해넘이 행사 개최 예정

전문가 및 구민 의견

○ 아라뱃길, 정서진, 세어도 등 서구만의 특색있는 생태문화 관광지에 대한 인프라 구축을 통한 친환경 관광여건 조성

분기별 향후계획

분 기	향 후 계 획	비 고
1분기	○ 아라천 유역 환경생태 학습장 조성 실시설계 ○ 디자인 큐브 운영 관리 : 문화예술관련 전문기관 민간위탁 추진	
2분기	○ 아라천 유역 환경생태 학습장 조성 공사 ○ 강바람타고 카누체험 교실 운영	
3분기	○ 아라천 유역 환경생태 학습장 조성 공사 및 프로그램 운영 ○ 강바람타고 카누체험 교실 운영 ○ 정서진 피크닉 클래식 개최 ○ 세계 불꽃축제 개최 ○ 아라뱃길 카약축제 개최	
4분기	○ 아라천 유역 환경생태 현장체험 학습장 프로그램 운영 ○ 해넘이 행사 개최	

소요예산 : 140,000천원 (구 140,000)

○ 2019 정서진 해넘이 행사 : 50,000천원

○ 2019 아라뱃길 카약 축제 : 40,000천원

○ 2019 강바람타고 카누체험교실 : 50,000천원

2	[행복한교육문화도시 - 지역문화생태계조성] **주민 생활문화동아리 문화단체 활동 지원**

○ 어디서나 참여하는 생활문화 확산을 목표로 하여 서구생활문화 활성화 사업, 생활문화동아리 활동지원, 권역별 생활문화 현황조사 · 연구사업 등을 추진코자 함.

사업개요

○ 생활문화동아리 활동을 공유할 축제의 장 마련
○ 서구생활문화활성화사업, 생활문화동아리 활동지원
○ 권역별 생활문화 현황조사, 연구사업 추진

그동안 추진사항

○ 생활문화동아리 활동실태조사 및 데이터화 : 2018. 11월중
○ 생활문화사업 방향설정을 위한 생태계조성 컨설팅 : 2018. 12월중
○ 서구생활문화축제 빨레뜨 축제 개최 : 2018. 6월중
○ 서구생활문화동아리 네트워킹 데이 : 분기별 1회

문제점 및 개선방안

○ 생활문화활동 공간·매개인력 부재 및 동아리간 연결고리 부족
○ 서구 관내 생활동아리 공간인 생활문화센터 미비

전문가 및 구민 의견

○ 서구 관내 누구나 어디서나 언제나 참여할 수 있는 자생적인 생활문화동아리들을 지원하는 것은 생활문화 확산을 위해 대단히 중요한 사업임.

분기별 향후계획

분 기	향 후 계 획	비 고
1분기	❍ 서구생활문화동아리 공간대여 사업 실시 (서구문화대학 강의실) (동아리 연습, 회의공간 등 대여) - 연중사업	
2분기	❍ 서구생활문화동아리 네트워킹 데이 ❍ 서구생활문화축제 빨레뜨 (2019. 6월중)	
3분기	❍ 생활문화사업 생태계조성을 위한 연구사업 컨설팅 실시 ❍ 생활문화동아리 활동기반 발표기회 부여 (2019 노을마당음악회, 서곶문화예술제 등)	
4분기	❍ 누구나 아트, 생활문화여기서해 (연중사업 실시)	

소요예산 : 11,000천원 (구비 11,000천원)

❍ 서구생활문화축제 빨레뜨 9,000천원 * 1식 = 9,000천원

❍ 누구나 아트 100천원 * 20회 = 2,000천원

3 서구 문화원 · 서구문화재단 운영

전문성과 자율성의 지닌 문화재단과 지역문화 진흥을 위해 앞장서는 서구문화원을 운영하여 서구 주민들이 언제나, 어디서나, 누구나 문화와 함께하는 서구 문화진흥에 앞장서고자 함.

서구 문화원 개요

○ 설 립 일 : 2002. 05.02.
○ 대 표 자 : 정군섭
○ 임원구성 : 20명(원장1명, 부원장 2명, 이사 15명, 감사2명)
○ 직원현황 : 5명(사무국장외 4명)

서구 문화재단 개요

○ 설 립 일 : 2018. 01.17.
○ 임원구성 : 14명(이사12명, 감사2명)
○ 조직인력 : 1국 4팀/31명(공무원 파견 2명)
○ 설립자산 : 10,000천원(구 출연금)

그동안 추진사항

○ 서구문화원 2018년도 문화사업 추진 (3개분야 25개사업)
- 생활문화사업, 향토연구사업, 문화행사 사업 등

○ 서구문화재단 2018년도 문화사업 추진(4개분야 30개사업)
- 문화활동지원사업, 문화복지사업, 지역문화진흥사업, 교육사업

문제점 및 개선방안

○ 서구문화재단, 서구문화원 위상 정립 및 중복투자 지양

○ 서구문화재단 조기정착 및 중장기발전계획 수립 필요

전문가 및 구민 의견

○ 서구 문화에 대한 문화전문가 집단인 서구문화재단과 서구 문화원은 지역문화 발전을 위해 필요한 문화 거버넌스임.

분기별 향후계획 (주요행사)

분 기	향 후 계 획	비 고
1분기	○ 서구문화원 새해맞이축전 실시 (1.1.) ○ 서구문화재단 빈필하모니앙상블 신년음악회공연 실시 (1. 9) ○ 서구문화재단 원데이아트투어 실시 (2018. 11.~ 2019. 2.) ○ 서구문화원 서구문화대학 37기 실시 (2019. 3.~ 6.)	
2분기	○ 서구문화원 빨레뜨 생활문화축제 실시 (2019. 6.) ○ 서구문화원 허암청소년 백일장 실시 (2019. 4.) ○ 서구문화원 서구문화팀방 실시 (2019. 5. ~10월중)	
3분기	○ 문화재단 노을마당 음악회 공연 실시 (7월 ~10월중) ○ 문화재단 정서진피크닉클래식 음악 공연(2019. 9월중) ○ 문화원 서구문화대학 38기 실시 (2019. 9월~12월)	
4분기	○ 서구 문화재단 구립예술단 정기연주회 (2019. 10월~12월중) ○ 서구 문화대학 대동제 행사 실시 (2019. 12월중) ○ 문화재단 청년기획자 생활문화축제 실시 (2019. 10월중) ○ 서구 문화대학 대동제 행사 실시 (2019. 12월중) ○ 서구 문화원 해넘이 축제 실시 (12. 31.)	

소요예산 : 5,421,114천원 (시 37,546천원 구 5,383,568천원)

○ 서구문화재단 출연금 : 4,796,372천원

○ 문화원 운영비 : 624,742천원

4 향토문화와 향토문화인 발굴

향토문화를 보호·육성하며 향토문화가 주민과 가까이 생활속에서 향유할 수 있도록 향토문화예술 단체 활동을 지원하고자 함.

사업개요

○ 지원시기 : 2019. 3월 ~ 12월
○ 지원대상 : 향토문화예술단체
○ 사 업 량 : 6개 (인천서구향토문화보존회 외 4개 단체)

그동안 추진사항

○ 전통문화 계승 및 문화 향유
○ 문화공연 체험 기회 확대
○ 각 사업별 문화예술 보조금 지원 및 육성

개선방안

○ 다양한 향토문화 발굴 지원
- 향토문화 6개 사업(5개 단체)에 대하여 보조금을 지원하고 있으며 2019년도에는 주민에게 다양한 향토문화를 접하며 향유할 수 있도록 추가로 향토문화를 발굴 지원

분기별 향후계획

분 기	향 후 계 획	비 고
1분기	❍ 지역문화예술 지원 사업 공고 - 보조금 심의위원회 심의	
2분기	❍ 지역문화예술 활동에 따른 지원 및 보조금 교부	
3분기	❍ 지역문화예술 활동에 따른 지원 및 보조금 교부	
4분기	❍ 사업평가 및 보조금 정산 - 2020년 보조금 예산편성 심의위원회 심의 의뢰	

소요예산 : 59,800천원 (구 59,800)

5 신현동 회화나무 정비

○ 천연기념물 제315호 인천신현동 회화나무는 관내 유일한 천연기념물로서 주기적인 관리사업과 치료사업을 통해 문화재 보존

사업개요

○ 위　　치 : 인천 서구 신현동 131-7

○ 사업기간 : 2019. 5. ~ 2019. 11.

○ 예산규모 : 44,000천원

○ 주요사업내용

- 신현동 회화나무 상시모니터링 사업
  : 수령 500년 이상의 노거수로 상시 모니터링 필요
- 신현동 회화나무 보수치료
  : 회화나무의 기존상처치료부위 균열이 발생 및 부패진행 외과적 치료 필요
- 신현동 회화나무 주변 노후목책 정비
  : 회화나무 주변 경계를 목책을 세워 구분하고 있으나 파손되거나 오래되어 보수공사가 필요함

문제점 및 개선방향

○ 문제점

- 천연기념물로써 주변 정비 등 모든 행위 시 문화재청 현상변경 허가 등 절차 상의 이유로 주민 눈높이에 맞춘 관리 및 활용방안 한계
- 신현동 회화나무가 주택가에 둘러싸여있어 외부관람객 방문 및 관람이 어려움

○ 개선방안

- 매년 사업신청 시 문화재청에 요구 및 지속적인 대화를 통한 사업요구 등
- 신현동 회화마을 재정비 사업을 통한 주변 경관 및 접근성 개선 기대

전문가의견

○ 전문가 의견

- 노거수는 수세가 악화될 경우 회복이 힘들어 지속적인 관리가 필수적

분기별 향후계획

분 기	향 후 계 획	비 고
1분기	○ 상시 모니터링 사업 발주	
2분기	○ 노후 목책 정비사업 발주 및 준공	
4분기	○ 상시 모니터링 사업 준공	

소요예산 : 44,000천원(국비:30,800천원, 시비:13,200천원)

○ 상시모니터링 사업 : 13,000천원

○ 회화나무 보수치료 : 13,000천원

○ 노후목책 정비사업 : 18,000천원

6 서구 국민체육센터 리모델링공사

○ 국민체육센터 정밀점검 시 도출된 사항의 개선과 민원불편사항에 대한 시설 환경개선사업으로 민원불편사항 해소 및 체계적이고 효율적인 관리로 안전관리에 만전을 기하고자 함.

사업개요

- 공 사 명 : 서구국민체육센터 리모델링공사
- 위 치 : 인천광역시 서구 승학로 525 (서구 검암동 496 번지 외 1필지)
- 사업기간 : 2019. 1. ~ 2019. 7.(예정)
- 사업내용 : 수영장 수조 방수 및 타일교체 등 10건

그동안 추진사항

- 2017.4.17.~5.15. : 2017년 상반기 서구국민체육센터 정밀점검 실시
- 2017. 5.25. : 2017년 상반기 서구국민체육센터 정밀점검 결과보고
- 2017.12.11. : 2017년 특별교부세 교부
- 2018. 4.17. : 서구 국민체육센터 리모델링공사 추진계획 수립
- 2018. 3.23. : 일상감사, 계약심사 의뢰(감사실)
- 2018. 5.23. : 실시설계 입찰의뢰(재무과)
- 2018. 6.21. : 특별조정교부금 신청(기획예산실)
- 2018. 7.20. : 실시설계에 따른 공사비 증액 보고
- 2018. 7.21. : 실시설계 준공
- 2018. 8.29. : 공사 일상감사, 계약심사 의뢰(감사실)
- 2018.10.24. : 투자심사 의뢰(기획예산실)

문제점 및 개선방향

○ 문 제 점

- 수영장 누수 및 천장 노후화 심각
- 3층 체육관에 샤워실 및 탈의실 부족으로 민원 발생

○ 개선방안

- 구민이 안전하고 편리하게 이용할 수 있도록 조속한 공사 시행
- 3층 체육관에 샤워실 및 탈의실 설치공사로 구민 불편 사항 해소

전문가 및 구민의견

○ 전문가 의견

- 수영장 누수 공간 및 천장 노후화에 따른 위험 공간 완벽한 공사

○ 구민 의견

- 노후화된 체육시설을 조속히 정비하고 사용중지 기간을 최소화 의견

분기별 향후계획

분 기	향 후 계 획	비 고
1분기	○ 공사업체 선정 ○ 공사 시행	
2분기	○ 공사 준공 예정	

소요예산 : 2,514,338천원 범위 내(특별교부세 및 구비)

○ 시설비 : 2,395,194천원(특별교부세 및 구비)

○ 설계비 : 85,144천원(구비) 기실시

○ 감리비 : 34,000천원(구비)

7 북청라대교 교량하부 체육시설 설치

○ 교량하부 유휴공간을 활용한 생활체육시설 설치를 통하여 체육시설 기반확충과 생활체육 활성화를 도모하는 한편, 구민의 체력증진과 여가선용 및 복지향상에 기여

사업개요

○ 위　　치 : 인천 서구 청라동 7-17 (북청라대교 하부구간)

○ 사업기간 : 2017. 6. ~ 2019. 6.

○ 사업규모 : 31,000㎡(약 1.13㎞)

- 생활체육시설
  - · 무선모형자동차(RC)경기장(2면), 풋살장(3면), 농구장(1면), 족구장(3면), 테니스장(2면) 등
- 부대시설 및 주민편의시설
  - · 주차장(102면), 간이화장실(3개동), 관리사무실(1개동), 창고(3개동) 등
  - · 체육시설 가로등·투광등 및 방범CCTV 각 1식 등

그동안 추진사항

○ 2017. 6. 13. : 북청라대교 교량하부 체육시설 설치 기본계획

○ 2017. 11. 6. : 2018년도 수도권매립지 주변지역 환경개선 특별회계 지원사업 반영

○ 2017. 10. 31. : 2018회계년도 지방재정투자 사업 반영

○ 2018. 1. 24. : 주민 설문조사 실시

○ 2018. 3. 16. : 북청라대교 교량하부 체육시설 실시설계(진행중)

○ 2018. 5. 15. : 실시설계용역 중지

○ 2018. 8월 : 설계경제성(VE) 검토 완료
○ 2018. 10월 : 화재영향검토 용역 완료

문제점 및 개선방향

○ 문 제 점
- 도로점용과 관련하여 인천김포고속도로(주)와 협의가 원활하지 않아 사업추진 지체

○ 개선방안
- 도로점용 협의와 사전 행정절차를 병행실시 하여 사업기간 단축

구민의견

○ 구민 의견
- 부족한 체육시설 확충을 위해 조속한 사업추진 요청

분기별 향후계획

분 기	향 후 계 획	비 고
1분기	○ 공사 계약심사 및 일상감사 실시 ○ 공사 발주 및 착공	
2분기	○ 공사 준공 및 체육시설 개방	

소요예산 : 3,936,000천원 (시비 3,936,000천원)

○ 공사비 : 3,822,599천원
○ 용역비 : 103,401천원
○ 부대비 : 10,000천원

8 종목별 생활체육대회 개최 및 지원

생활체육동호인들이 참여할 수 있는 다양한 대회를 개최 및 지원하여, 생활체육 저변확대를 통한 구민의 기초체력 및 건강증진에 기여.

사업개요

○ 구청장기(배) 종목별 생활체육대회 : 24개
- 區 주관 : 1개(수영대회), 서구체육회 주관: 1개(전통놀이한마당)
- 협회(연맹)주관 : 22개(축구대회, 학생골프선수권대회 등)

○ 기타대회 : 2개(시민생활체육대회, 서구체육회 한마음대축전)

그동안 추진사항

○ 2018년 종목별 생활체육대회 개최 및 지원
- 구청장기(배) 대회 : 23개 대회 개최완료 (전통놀이한마당 미개최)
- 기타대회 : 서구체육회 동호인 한마음대축전

문제점 및 개선방안

○ 문제점
- 관내 체육시설 부족으로 생활체육대회 개최 시, 장소대관 어려움

○ 개선방안
- 기존 체육시설의 활용능력 강화, 향후 실내체육관 건립 등을 통해 충분한 체육시설 확보

전문가 및 구민 의견

○ 전문가 의견

- 구민 모두의 관심과 참여율 제고를 위해 대회 운영 시 다양한 신규 프로그램 개발 및 운영 필요

○ 구민의견

- 참가부문의 다양화를 통해 구민 모두가 참여하는 형태로 대회운영 필요 (참가부문 및 자격제한으로 클럽 비회원 또는 입문단계 시, 대회출전 제약)

분기별 향후계획

분 기	향 후 계 획	비 고
1분기	○ 2019. 03. 구청장기(배) 생활체육대회 개최 지원계획 수립	
2분기	○ 2019. 04. ~ 12. 보조금 교부 및 대회 개최 - 주최 : 서구체육회, 주관 : 종목별협회, 소요예산 : 137,000천원	
3분기		
4분기	○ 2019. 10. 시민생활체육대회 출전 및 행사지원 ○ 2019. 12. 보조금 집행 정산, 종목별 대회 종합평가	

소요예산 : 219,705천원 (시 9,000 구 210,705)

○ 종목별 생활체육대회 : 137,000천원, 한마음대축전 : 30,000천원

○ 시민생활체육대회 : 30,000천원(시 9,000 구 21,000)

Ⅳ 신 규 사 업

1	[행복한 교육 문화도시 - 문화관광벨트조성] **서구 가치를 재창조하는 문화관광 축제개발 (세계불꽃축제)**

우리구의 미래30년을 위한 [발전과 성장]으로 함께하는 MEGA EVENT International Fireworks GrandPrix 2019 불꽃축제를 개최하여 우리구의 관광자원과 연계한 인천의 대표적인 축제로 육성하고, 전국적인 관광명소로 도약 할 수 있는 계기로 발전시켜 나가고자 함.

당위성

○ 미래30년을 위한 [발전과 성장]으로 함께하는 MEGA EVENT로 추진하여 지역의 관광자원과 연계한 다양한 컨텐츠 개발 및 전국적인 대표 관광명소화 도모

사업개요

○ 일　　시 : 2019년 10월중 / 2일간

*(10월초) 여의도불꽃축제 》 (10월중) 서구 》 (10월말) 광안리불꽃축제

○ 장　　소 : 서구 청라동 1-1,1-2(북인천복합단지) / 825,338㎡

○ 주　　최 : 인천광역시 서구

○ 주　　관 : (가칭) 불꽃축제조직위원회

○ 행사내용 : 불꽃축제(대회)=FIREWORKS+SPORTS, 문화공연 등

- 각 국 대표들이 참가해 화려한 불꽃으로 경쟁하는 대규모 불꽃 스포츠대회 방식

○ 예상관람객수 : 500,000여명　*지리적 여건상 국내외 관광객 다수 관람예상

○ 소요예산 : 27억원

- 예산반영 : 서구, 인천광역시, 문화체육관광부(한국관광공사) 등
- 유료좌석 티켓판매(3억), 상품개발 및 F&B판매, 협찬사 유치

전문가 및 구민 의견

○ 우리구의 도시 인지도 및 이미지 제고하고, 도시 브랜드 형성으로 지역경제 활성화 기여

○ 대규모 행사로 후원 협찬 및 티켓 판매 등 전문적이고 체계적으로 추진할 수 있는 조직위원회 구성 또는 문화재단 이관 필요

분기별 향후계획

분 기	향 후 계 획	비 고
1분기	○ 토지사용 승낙 및 군부대 협의 ○ 예산확보 : 시투자 심사 등	
2분기	○ 예산확보 : 추경반영, 후원협찬 등 ○ 추진단 설립 ○ 세부추진계획에 따른 사업시행 : 해외팀 계약, 수익모델 개발 등	
3분기	○ 홍보계획수립 : 축제명 공모 및 각종 홍보매체 홍보 ○ 행사장소 시설조성 ○ 세부추진계획에 따른 사업시행 : 행사인력확보 등	
4분기	○ 행사장소 시설조성 ○ 세부추진계획에 따른 사업시행 : 행사인력확보 등 ○ 세계불꽃축제 개최	

소요예산 : 2019년도 1회추경 반영 예정

2	[행복한교육문화도시 - 지역문화생태계조성] **문화충전소 100개소 설치**

공공·민간 장소 활용, 다양한 문화프로그램을 만날 수 있는 문화충전소를 100곳 설치하여 누구나 어디서나 만날 수 있는 생활문화도시를 조성코자 함.

사업개요

○ 공공·민간장소 활용, 다양한 문화프로그램을 만날 수 있는 문화충전소 100곳 설치

○ 기존 우리 구 및 관내 산하 단체가 운영하는 문화시설은 문화충전소로 활용방안 강구

○ 공공· 민간 장소를 활용하여 문화프로그램을 만날 수 있는 문화충전소 발굴

그동안 추진사항

○ 실과소동 관내 유휴공간 조사 실시 : 2018. 9월중

○ 문화재단 관내 문화시설 데이터베이스화 실시 : 2018. 10월중

문제점 및 개선방안

○ 문화충전소 개념 정리 및 민간문화충전소 지원방안 강구

전문가 및 구민 의견

○ 문화충전소는 주민들의 문화접근성을 높이고 다양한 문화프로그램을 만날 수 있는 생활문화공간을 설치하는 사업으로서 생활문화도시를 조성하는 데 중요한 사업이라고 사료 됨.

분기별 향후계획

분 기	향 후 계 획	비 고
1분기	○ 문화관련 단체 토론회 개최 ○ 문화충전소 발굴 및 지원과 관련한 기본계획 수립 ○ 민간 문화충전소 공모	
2분기	○ 거점별 문화충전소 5곳 지정 ○ 거점별 문화충전소 사업계획 수립	
3분기	○ 거점별 문화충전소 지원방안 마련 ○ 민간문화충전소 협약 체결	
4분기	○ 민간 문화충전소 네트워킹 교류(간담회 실시)	

소요예산 : 51,000천원 (구 51,000)

○ 문화충전소 지원비 10,000천원 * 5곳 = 50,000천원

○ 문화충전소 현판 200천원 * 5곳 = 1,000천원

3 청라복합문화센터 공연장 위탁 운영 및 개관 기념 오케스트라 공연 개최

청라복합문화센터 공연장 건립이 2019. 10월경 준공예정에 따라, 전문성 확보한 단체가 수탁 운영 추진 및 지역 주민들에게 널리 홍보 관련 개관식과 더불어 품격 있는 오케스트라 첫 공연을 개최하고자 함.

당위성

○ 공연장 위탁 운영 필요

- 공연장 운영의 활성화, 효율성 및 전문 인력이 확보된 단체에 수탁 운영을 하여 구민 행정서비스 질 향상

○ 공연장 건립 개관 홍보

- 우리구 전문 공연장이 건립됨에 따라 이를 주민에게 널리 홍보 하기 위하여, 개관식에 오케스트라를 초청하여 웅장하고 쾌적한 시설에서 현장감을 느낄 수 있는 음악 제공

사업개요

○ 공연장 위탁 운영

- 공연장 위탁운영 계획 수립 : 2019. 1월
- 관련조례 개정 : 2019. 4월
- 위탁운영 계약 체결 : 2019. 7월
- 공연장 시험운영 및 개관준비 : 2019. 10월

○ 공연장 개관식 개최

- 공 연 일 : 2019. 12월
- 장　　소 : 청라복합문화센터 공연장

- 참석인원 : 500명
- 주요내용
  · 인천시립교양악단, 서구립합창단, 소년소녀합창단 등

※ 시설규모

시설구분	연면적	면적(㎡)	주 요 시 설
공연장	지하1층 지상2층	4,153	공연장(486석), 전시실, 로비, 다목적실 등

구민 의견

○ 공연장 명칭 공모 추진 요구
- 현재 청라복합문화센터 공연장으로 명명되어 있으나, 2019년 상반기에 공연장 명칭을 공모하여 추진 예정

분기별 향후계획

분 기	향 후 계 획	비 고
1분기	○ 위탁 운영계획 수립 ○ 인천시립교향악단과 공연 개최 논의 - 세부일정, 진행과정, 협연 등	
2분기	○ 관련조례 개정 ○ 무대장치 등 발주 및 설치 추진 - 무대기계, 무대음향, 무대조명 등	
3분기	○ 위탁운영 계약 체결 ○ 무대장치 등 설치 점검 및 확인	
4분기	○ 공연장 시험운영 및 개관준비 - 개관식 세부 일정 추진 등	

소요예산 : 30,000천원 (구 30,000)

○ 개관식 행사 용역 : 10,000천원

○ 교향악단 초청 비용 : 20,000천원

○ 위탁 운영에 따른 출연금 : 2020년 본예산 반영

4	[행복한교육문화도시 - 지역문화생태계조성] **서구문화회관 리모델링 공사**

1995년 개관 당시 구축된 공연기자재 및 시설의 노후화 및 일부 보수 및 보완으로는 고품격 예술공연 운영의 한계가 있어, 서구 문화회관 리모델링 공사를 실시하여 쾌적하고 매력적인 문화예술공간을 조성코자 함.

사업개요

○ 대·소공연장 무대, 음향, 조명 시설 및 장비 개선
○ 대·소공연장 객석구조 및 시설 개선 및 대기실 환경개선
○ 지하주차장 시설 및 환경 개선

그동안 추진사항

○ 서구문화회관 리모델링 공사 중기지방재정 반영: 2018. 11월중
○ 서구문화회관 리모델링 공사 기본계획(안) 수립 : 2018. 12월중
○ 리모델링공사 건립지원 적정성 검토 신청서 제출 : 2018. 12월중

문제점 및 개선방안

○ 공사기간 동안 문화예술 관련 공연, 교육, 전시 등을 효과적으로 운영할 문화공간 부재
○ 재원조달 방법 마련 (국비, 시비, 구비 재원조달 마련)

전문가 및 구민 의견

○ 노후화된 시설 및 장비등의 리모델링 공사을 통해 시설 이용자들의 안전과 편의성이 필요하며 주민들이 쾌적하고 매력적인 문화예술 공간조성은 매력적인 문화도시를 조성하는 데 중요한 사업임.

분기별 향후계획

분 기	향 후 계 획	비 고
1분기	○ 문예회관 리모델링 건립지원 적정성 현장 실사	
2분기	○ 문예회관 리모델링 건립지원 적정성 검토결과 통보 ○ 문예회관 리모델링 건립지원 국비예산한도 통보 ○ 지방비 예산안 마련 및 신청	
3분기	○ 2020년도 본예산 요구	
4분기	○ 2020년도 본예산 확정	

소요예산 : 18,000백만원

(국비 2,000백만원, 시비 10,000백만원, 구비 6,000백만원)

(단위: 백만원)

구분	합계	건축	무대	음향・영상	조명
소요예산	18,000	10,509	3,586	2,145	1,760

5	[행복한 교육문화도시 - 지역문화 생태계 조성] **불로, 원당, 가좌 복합체육관 건립**

○ 지역적으로 주변 실내체육관 이용이 어려운 주민의 숙원사항 해소
○ 다양한 생활스포츠 공간을 제공함으로써 주민 건강복지 향상에 기여

사업개요

○ 사 업 명 : 복합체육관 건립 (원당, 불로, 가좌)
○ 주요시설 : 헬스장, 문화센터, 다목적체육관, 작은도서관 등
  * 주민설명회, 수요조사 등 주민의견을 수렴하여 시설 확정

그동안 추진사항

○ 2018. 11. 3. : 복합체육관 건립 계획 수립
○ 2018. 11. 20. : 지방재정투자심사(인천시) 심의완료
○ 2018. 11. 27. : 수도권매립지특별회계 예산신청
○ 2018. 12. 26. : 수도권매립지특별회계 지원사업 확정

문제점 및 개선방향

○ 문 제 점
  - 불로동 및 원당동 복합체육관 건립부지가 현재 주차장으로 부지매입 및 도시관리계획변경 심의 절차 필요
○ 개선방안
  - 도시관리계획변경 심의의 원활한 진행을 위한 시 관련부서 사전협의

전문가 및 구민의견

○ 전문가 의견

- 도시관리계획 변경 등 선행절차 이행
- 체육시설 내 충분한 주차 공간 확보
- 市 재정부담 경감을 위해 국비확보에 노력
- 복합체육관 건립에 따른 주민들 수요, 체육관의 기능 및 용도 등에 대한 검토 필요

○ 구민 의견

- 복합체육관 내 시설확정시 주민의견 반영

분기별 향후계획

분 기	향 후 계 획	비 고
1분기	○ 공유재산 심의 및 부지매입 ○ 도시계획 변경 절차 진행	
2분기	○ 설계공모 및 실시설계 용역 실시	
3분기	○ 설계공모 및 실시설계 용역 실시	
4분기	○ 설계공모 및 실시설계 용역 실시	

소요예산 : 48,467,579천원 (시비 48,467,579천원)

○ 원당복합체육관 건립 : 17,332,968천원

○ 불로복합체육관 건립 : 19,083,654천원

○ 가좌복합체육관 건립 : 12,050,957천원

6 장애인스포츠이용권 사업 시범실시

저소득층 장애인에게도 스포츠강좌이용권 사업을 실시하여 장애인에게도 스포츠를 즐길 수 있는 기회 보장

당위성

○ 「국민체육진흥법」제16조(여가체육의 육성) 및 제22조 제1항 제11호(저소득층의 체육활동 지원)에 따라 중앙정부에서 시범 시행

○ 장애인 생활체육 활성화 방안에 따라 장애인스포츠이용권 지원 실시

사업개요

○ 지원대상

- 저소득층 장애청소년 및 성인 장애인 일부

○ 사업기간

- 2019년 6월 ~ 2019년 12월

○ 지원내용

- 1인당 매월 8만원 범위 내 스포츠강좌 수강료 지원

○ 이용 시설

- 기초지자체가 선정하는 공공/민간 체육시설

문제점 및 개선방안

○ 문제점

- 장애인스포츠이용권 이용 가능 시설 부족

○ 개선방안

- 기존 스포츠이용권 시설을 대상으로 장애인스포츠이용권 사업 안내 및 등록 유도
- 서구 관내 공공 체육시설에 적극적으로 홍보하여, 장애인스포츠강좌이용권 강좌시설로 등록할 수 있도록 유도

구민의견

○ 장애인스포츠이용권 이용 가능 시설 확충 필요

분기별 향후계획

분 기	향 후 계 획	비 고
1분기	○2019년 4월 장애인스포츠이용권 사업 계획 수립 ○예산 확정 후 2019년도 1회 추경 예정	
2분기	○2019년 장애인스포츠이용권 이용 대상자 및 시설 선정	
3분기	○2019년 장애인스포츠이용권 사업 실시	
4분기		

소요예산 : 미정

○2019년 4월경(예정) 각 지자체별 예산 확정 및 교부 예정

○2019년 1회 추경시 장애인스포츠이용권 사업 예산 반영 예정

경제환경국

□ 국 일반현황 ------- 3

□ 부서별 주요업무 시행계획

○ 경제에너지과 ------- 5

○ 기업지원과 ------- 55

○ 사회적경제일자리과 ------- 81

○ 클린도시과 ------- 105

○ 환경관리과 ------- 149

○ 자원순환과 ------- 181

○ 위 생 과 ------- 233

국 일반현황

기구현황

경제환경국

경제에너지과 (19명)	기업지원과 (12명)	사회적경제일자리과 (15명)	클린도시과 (16명)	환경관리과 (17명)	자원순환과 (22명)	위생과 (19명)
생활경제팀(7명)	기업활성화팀(4명)	일자리정책팀(4명)	악취관리팀(3명)	환경관리팀(5명)	자원순환팀(6명)	생활위생팀(3명)
농수산팀(4명)	공장설립팀(3명)	일자리지원팀(3명)	대기관리팀(4명)	환경허가팀(4명)	수도권매립지팀(4명)	유통식품팀(4명)
동물관리팀(2명)	산단환경정비팀(4명)	지역공동체팀(5명)	생활환경팀(5명)	산업환경팀(7명)	음식물자원화팀(5명)	식품지도팀(4명)
에너지관리팀(4명)		청년창업지원팀(2명)	오수관리팀(3명)		폐기물관리팀(6명)	식품관리팀(4명)
		기업&일자리지원센터 (임기제4명, 기간제5명)				식생활안전팀(3명)

정·현원 현황

(단위:명)

총현원	구분	일반직							비정규직				
		소계	4급	5급	6급	7급	8급	9급	소계	시간선택임기제라급	시간선택임기제마급	무기계약근로자	공중방역수의사
276	정원	121	1	7	34	39	32	8	156	4	7	143	2
	현원	120	1	7	34	39	25	14					
	과원	△1	-	-	-	-	△7	6					

※ 휴직(6명) 공로연수(1명) 미포함

경제에너지과

보 고 순 서

Ⅰ. 일반현황 ------ 7

Ⅱ. 2019년도 주요업무 시행계획 [요약] ------ 13

Ⅲ. 주요사업

1. 전통시장 특성화시장 육성사업 ------ 21
2. 전통시장 공동마케팅 사업 ------ 23
3. 소상공인 특례보증 및 컨설팅 지원사업 ------ 25
4. 착한가격업소 지원 확대 ------ 27
5. 발전소주변지역 지원사업 ------ 29
6. 로컬푸드 직매장 지원사업 ------ 31
7. 유기동물 보호관리 및 길고양이 TNR사업 ------ 33
8. 신재생에너지설비 확대 보급 ------ 35
9. 취약계층 고효율 LED조명 보급 확대 ------ 37

Ⅳ. 신규사업

1. 신거북시장 현장지원센터 운영 ------ 41
2. 신거북시장 쇼핑특화거리 조성 ------ 43
3. 세어도 야생화 체험프로그램 운영지원 ------ 45

Ⅴ. 현안사항

1. 서구 지역화폐 발행 및 운영 ------ 51
2. 신거북시장 주차장 및 판매시설 신축공사 ------ 53

Ⅰ 일 반 현 황

기구현황

경제에너지과

생활경제팀 (7명)	농수산팀 (4명)	동물관리팀 (2명)	에너지관리팀 (4명)
○전통시장 시설 및 경영 현대화 ○지역화폐 발행 및 운영 ○소상공인 지원 ○발전소주변지역지원 ○대형유통센터관리 ○지역물가 관리 ○담배·대부업신고 ○통신(방문)판매업 신고	○농·수산업 육성·지원 ○농지관리 ○친환경농업 육성 ○도시농업 육성 ○식품산업 육성 ○어업허가 ○어선등록 ○세어도 어촌체험·휴양마을 운영	○축산업 육성·지원 ○축산물 위생·유통관리 ○동물보호 ○가축방역 ○동물생산·판매업 관리 ○동물등록 ○동물병원·약국관리	○신재생에너지 지역지원사업 추진 ○전력효율향상사업 ○저탄소녹색성장 정책 ○에너지이용합리화 ○석유판매업 등록·관리 ○가스사용시설 관리 ○에너지바우처

정·현원 현황

(단위:명)

구분	총원	정무직	일 반 직								일반 임기제
			소계	2급	4급	5급	6급	7급	8급	9급	
정원	19	-	19	-	1	1	5	9	3	-	
현원	19	-	19	-	1	1	6	8	1	2	
과원	-	-	-	-	-	-	1	△1	△2	2	

※ 공중방역수의사 2명 별도

예산 현황 *(2019년 예산)*

(단위:천원)

합 계	일반회계	특별회계	비 고
7,930,818	6,804,818	1,126,000	2018년도 대비: 84.5%증

주요 현황 및 통계

◈ 위원회 현황 (총10개)

위 원 회 명	설치근거	제정일	위원수	구 성 인 원
물가대책위원회	조례	1994.07	13명	구청장, 국장, 과장, 위촉위원
농업·농촌및식품산업 정책심의회	법령	1998.02	20명	구청장, 부구청장, 국장, 소장, 위촉위원
에너지절약추진위원회	기타(고시)	2008.06	9명	부구청장, 국장, 과장
세어도어촌체험마을 운영위원회	조례	2008.07	8명	부구청장, 국장, 과장, 위촉위원
발전소주변지역지원사업 심의위원회	법령	2007.10	20명	부구청장, 국장, 과장, 위촉위원
서구유통업상생발전협의회	법령	2010.12	6명	부구청장, 과장, 팀장, 위촉위원
서구 도시농업육성 및 지원 심의위원회	법령	2016.03	6명	부구청장, 과장, 위촉위원
식생활교육위원회	법령	2018.03	13명	구청장, 국장, 위촉위원
서구 지역화폐 민관운영위원회	조례	2018.10.	12명	구청장, 국장, 위촉위원
서구 지역화폐 활성화기금 운용심의위원회	조례	2018.10.	12명	구청장, 국장, 위촉위원

◈ 대규모 점포 현황 (총11개소)

구 분	점포명	소재지	개설년도
대 형 마 트	홈플러스 가좌점	가정로151번길 11(가좌동)	2002
	이마트 검단점	서곶로 754(당하동)	2006
	롯데마트 검단점	원당대로 581(마전동)	2009
	롯데마트 청라점	청라커낼로 252(경서동)	2012
	홈플러스 청라점	중봉대로 587(경서동)	2012
전문점	케이씨씨 HomeCC	중봉대로393번길 26(원창동)	2010
	검단공구상가	보듬5로 13(오류동)	2012
	모다아울렛	북항로32번안길 50(원창동)	2016
백화점	서경백화점	가정로 369(신현동)	1994
기 타	탑스빌웰빙타운	완정로 70(마전동)	2005
	청라스퀘어세븐	청라루비로 76(경서동)	2018

◈ 전통시장 현황 (총6개소)

시장명	점포수	대표자	소재지	사업 추진내역 (최근3년간)
가좌시장	148	이찬관	원적로 96번길 5 일대	○ LED등 교체 : 2015년 ○ 골목형시장 육성사업 : 2015년 ○ 청년상인 창업지원사업 : 2016년 ○ 원형간판 설치 : 2017년 ○ 문화관광형시장 육성사업 : 2017~2019년
강남시장	125	한재호	가정로307번길 11-2 일대	○ 골목형시장 육성사업 : 2015년 ○ 경품행사 및 공동쿠폰사업 : 2017년 ○ 경관조명 설치 : 2017년 ○ 고객지원센터 건립 : 2017~2018년 ○ 문화관광형시장 육성사업 : 2018~2019년
거북시장	53	공규진	면개포로 10번길 16-1일대	
신거북시장	120	김홍열	면개포로 7 일대	○ 경품행사 및 노래자랑 : 2015~2018년 ○ 주차장 및 판매시설 건립 : 2018~2020년
정서진 중앙시장	130	김해영	원창로239번길 10 일대	○ 문화관광형시장 육성사업 : 2014~2016년 ○ 주차장 건립 : 2017~2018년 ○ 정서진중앙시장 한마음축제 : 2018년
축산물시장	150	차창덕	가좌로 96번길 35 일대	○ 주차장 건립 : 2015~2016년

◈ 방문 및 통신판매업 현황

합계	통신판매업소	방문판매업소	전화권유업	비 고
5,385	5,287	84	14	

◈ 담배소매인 및 대부업 현황

합계	담배소매인	대 부 업
1,460	1,408	52

◈ 발전소 현황 (총7개소)

발전소별	소 재 지	발 전 기 (발전용량)	지원지역(법정동)	비고
한국중부발전(주) 인천발전본부	중봉대로 405번길 411 (원창동 336)	복합3기 (1,462MW)	청라동, 경서동, 연희동, 신현동, 원창동, 가정동, 석남동, 가좌동	
한국서부발전(주) 서인천발전본부	장도로 57 (청라동 11-5)	복합2기 (1,800MW)	청라동, 경서동, 연희동, 신현동 원창동, 가정동, 석남동, 오류동	
한국남부발전(주) 신인천발전본부	장도로 57 (청라동 11-10)	복합2기 (1,800MW)	청라동, 경서동, 연희동, 신현동, 원창동, 가정동, 석남동, 오류동	
포스코에너지(주) 인천발전소	중봉대로 405번길 314 (원창동 323)	복합7기 (3,412MW)	청라동, 경서동, 연희동, 신현동, 원창동, 가정동, 석남동, 가좌동	
포스코에너지(주) 인천연료전지	중봉대로 405번길 314 (백석동 58)	신재생1기 (2.4MW)	청라동, 경서동, 연희동, 신현동, 원창동, 가정동, 석남동, 가좌동	
에코에너지(주)	거월로 61 (백석동 58)	신재생1기 (50MW)	청라동, 검암동, 경서동, 연희동, 심곡동, 공촌동, 시천동, 백석동, 가정동, 오류동, 왕길동, 마전동, 금곡동, 대곡동, 불로동, 원당동, 당하동	
한국수자원공사 경인항 풍력발전	경서동 친수구역	풍력2기 (3MW)	청라동, 백석동, 검암동, 경서동 연희동, 원창동, 오류동, 왕길동	

◈ 농업현황

(단위 : 명)

농 업												비 고
종사자 (가구)	농 경 지 (ha)			농업인단체현황			도시농업 현황			농약 판매 업소	양곡 가공 업소	
	계	논	밭	단위 농협	농업인 단체	작목반	민간 단체	도시 농업 농장	도시 농업 공동체			
3,240 (1,080)	871	434	437	2	3	8	2	2	2	5	2	

◈ 수산업현황

(단위 : 개소)

일반현황		어촌체험 마을 (세어도)	어촌계	등록 어선	어업 면허	어업 신고	내수면 양식장	내수면 낚시터	수산물 가공업	비 고
종사자 (가구)	어획량 (톤)									
74 (61)	58	1	1	6	3	40	2	5	4	

◈ 가축 사육 현황

전체		소		돼지		기타 우제류		가금			
								전업		소규모	
농가수	두수	농가수	두수	농가수	두수	농가수	두수	농가	두수	농가	두수
109	147,242	11	210	1	2,500	13	275	4	100,101	80	1,731

◈ 축산관련 시설 및 차량 등록 현황

계	도계장	도축장	사료공장	※축산차량
3개소, 141대	1(인천식품(주))	1(삼성식품(주)	1(중앙축산)	141대

※ 축산차량 : 가축운반 15, 사료운반 53, 알운반 21, 왕겨·톱밥 29, 방역·컨설팅 등 23

◈ 축산물 유통업소 현황

합 계	축산물 보관업	식육포장 처리업	축산물 운반업	식 육 판매업	식용란 수집판매업	식육즉석 판매가공업	우 유 판매업	축산물유통 전문판매업	식 육 부산물 판매업
1,004	4	127	21	484	17	165	94	75	17

◈ 동물관련업소 인·허가 현황

합 계	동 물 병 원	동 물 약 국	동 물 판매업	동 물 미용업	동 물 위탁관리업	동 물 생산업	동 물 운송업	동 물 전시업	동 물 수입업	동 물 장묘업
283	34	78	59	56	38	6	2	6	4	0

※ 동물미용업 외 5개 영업(`18.3월 법 개정으로 등록 진행 중)

◈ 석유관련 등록업체 현황

(단위 : 개소)

합계	주유소	석유일반판매소	용제판매소
96	76	16	4

◈ 고압가스 등록업체 현황

(단위 : 개소)

합계	제조	판매	저장소	용기등제조	운반	수입업
164	73	12	30	20	28	1

◈ 액화석유가스 관련 등록업체 현황

(단위 : 개소)

합계	충 전	판매	가스용품제조
45	24	3	18

◈ 도시가스 관련 등록업체 현황

(단위 : 개소)

계	도시가스충전	지구정압기	지역정압기
55	3	2	50

Ⅱ 2019년도 주요업무 시행계획 [요약]

2018년도 주요업무 추진사항 및 2019년도 시행계획 (총괄)

○ 서구 지역화폐 발행 및 운영

- 2018년도 경제에너지과에서 가장 역점을 두고 추진한 사업입니다. 관련 조례 제정 및 서구 지역화폐 활성화 연구용역을 완료하여 기반을 마련하였고, 찾아가는 권역별 설명회와 지역화폐 명칭 및 디자인 공모를 통한 구민들의 관심과 참여를 이끌어내는 소통의 장도 있었습니다.
- 2019년에는 10억의 지역화폐 활성화 기금을 통해 사업이 본격 시행됩니다. 상반기에 판매대행점 선정, 가맹점 모집, 유관기관 등과의 협약을 통해 지류식 상품권을 발행하고, 2019년 하반기에는 전자식 상품권 발행을 하고자 합니다.
- 2018.12.20. 정부의 「자영업 성장·혁신 종합대책」에 따라 2019년 지역화폐 발행액의 4%를 정부에서 한시적으로 지원합니다. 정부의 강력한 지원과 함께 서구 지역화폐를 발행하여 구민의 역내 소비를 증진시키고, 관내 25,000여 점포의 소상공인들의 매출을 증대시켜 지역경제를 활성화시키겠습니다.

○ 신거북시장 일원 활성화사업

- 현재 신거북시장 주차장 및 판매시설 신축공사 설계공모 진행 중입니다. 2019년 상반기 중 설계용역을 완료하고, 7월 착공하여, 2020년 상반기 준공이 목표입니다.
- 이와 함께 2019년 신규사업으로 신거북시장 쇼핑특화거리 조성 사업을 추진 중으로 지난 해 10월 중소벤처기업부 전통시장 시설현대화사업에 공모 신청하였습니다.
- 이들 사업은 신거북시장 노점상 문제를 해결함과 동시에 신거북시장 일대 지역경제를 활성화하기 위한 장기 프로젝트 사업으로 이를 성공시키기 위해 상권활성화 전문가를 채용,

신거북시장 내 현장지원센터를 운영하여 상인회 및 구민들의 의견을 반영하고 갈등을 상호 조정하고자 합니다.

- 다만, 주차장 및 판매시설 신축 완료 후 입점을 거부하는 노점에 대해서는 노점 단속부서의 협조가 절대적으로 필요하며, 추후 또 다른 노점이 들어서지 않도록 지속적인 노점 단속이 필요할 것으로 판단됩니다.

○ 세어도 야생화 체험프로그램 운영지원

- 세어도 야생화 사업은 2018년도 행정안전부 도서특성화 사업에 선정되어 3년간 5억원을 지원받는 사업입니다. 이를 성공적으로 추진하기 위해 2017~2018년 옹진군 도서특성화사업을 성공적으로 이끈 인천관광공사와 2018년 12월 업무협약을 체결하여 세어도만의 특화된 기초관광 상품을 개발하고자 합니다.
- 2018년 시행한 용역결과를 바탕으로 인천관광공사와 세부 사업계획을 수립하여 야생화를 이용한 농어촌체험관광 상품 개발로 주민소득을 증대시키고, 관광 활성화에 기여하고자 합니다.

2019년도 주요역점사업 및 신규사업 추진계획

○ 서구 지역화폐 도입

- 당위성
  · 100대 국정과제이면서 민선 7기 공약사항으로 「서구 지역화폐 발행 및 운영」연구용역 결과, 소상공인 경쟁력 강화·지역경제 활성화 · 지역공동체 강화를 위해 지역화폐 도입
- 사업개요
  · 발행목적 : 지역경제 활성화 및 지역공동체 강화
  · 발행방식 : 전자식화폐, 지류형화폐
  · 유통지역 : 인천광역시 서구
- 그동안 추진사항
  ·「인천광역시 서구 지역화폐 발행 및 기금 설치」조례 제정 : 2018.10.2.
  ·「서구 지역화폐 발행 및 운영」연구용역 실시 : 2018.10.12.~ 11.10.
  · 서구 지역화폐 도입안내 권역별 주민설명회 개최 : 2018.11.1.~ 11.2.
  · 인천광역시 서구 지역화폐 민관운영위원회 구성·개최 : 2018.11.13.
  · 인천광역시 서구 지역화폐 명칭 및 디자인 공모 : 2018.11.30 ~ 12.13.
  · 인천광역시 서구 지역화폐 민관운영위원회 개최 : 2018. 12.21.
- 전문가 의견
  · 시범지역 설정을 통한 사업진행과 민관거버넌스 구성 및 초중고 교육 및 평생교육 활용, 지역화폐 활성화에 대한 대토론회 개최
- 구민 의견
  · 지역화폐에 대한 인식이 부족(42.8%)하나 필요성(71.3%)은 느낌
  · 지역화폐 발행시 사용할 것임(55.4%), 모바일보다는 지류식을 선호함(60.9%), 광역자치단체보다는 기초자치단체에서 쓰고 싶음(52%)

- 분기별 향후계획

분 기	향 후 계 획	비 고
1분기	❍ 판매대행점 모집 및 선정 ❍ 가맹점 사전 모집 : 500개 ❍ 유관기관 및 관련단체 업무 협약 준비	
2분기	❍ 지류식 상품권 발행 : 10억원 ❍ 가맹점 모집 : 2,000개 ❍ 유관기관 및 관련단체 업무 협약 ❍ 운영대행사 모집 및 선정 ❍ 전자식 사용자 사전 모집 : 2,000명	
3분기	❍ 전자식 상품권 발행 : 20억 ❍ 전자식 사용자 모집 : 10,000명 ❍ 가맹점 모집 : 5,000개	
4분기	❍ 2019년 지역화폐 활성화 기금 계획 수립 ❍ 전자식 상품권 발행 : 70억 ❍ 가맹점 모집 : 10,000개	

- 소요예산 : 1,000,000천원 (지역화폐활성화기금)

· 지류식 발행비용(10억 발행 시) : 10,000천원
· 운영 수수료(발행액의 1%) : 100,000천원
· 사용자 인센티브(6%) : 600,000천원
· 가맹점 지원(카드수수료 0.3%) : 54,000천원
· 홍보비용 : 50,000천원
· 경품이벤트 : 50,000천원
· 기타 사무비용 : 36,000천원
· 기금 예치금 : 100,000천원

Ⅲ 주 요 사 업

1	[더불어 잘 사는 경제도시 - 서민경제활성화] **전통시장 특성화시장 육성사업추진**

고유한 특색으로 개성과 매력이 넘치는 활기찬 전통시장 육성을 위해 관내 전통시장에 특성화시장 육성사업(문화관광형시장 육성사업)을 추진 중임

사업개요

○ 사업장소 : 가좌시장, 강남시장

○ 사업기간

- 가좌시장 : 2017. 7월 ~ 2019. 12월
- 강남시장 : 2018. 7월 ~ 2020. 2월

○ 사업내용 : 중소벤처기업부와 지자체간 협의를 통해 선정된 특성화시장 육성사업단이 전통시장별 필요한 사업을 직접 추진하고 소상공인시장 진흥공단에서 정산평가 및 종합평가 실시 후 평가등급 부여

그동안 추진사항

○ 가좌시장 문화관광형시장 육성사업

- 2018년 예산 : 780,000천원
- 사업내용
  - 디자인/ICT융합: 사인보드 디자인, 홍보플랫폼 개발 등
  - 자생력 강화: 아트 가좌, 상인동아리, 특화상품개발 등
  - 기반 시설: 특화환경조성, 가좌상징물설치, 공연장 조성
  - 이벤트/홍보: 가좌시장 만화축제, 만화가 초청행사, 홍보사업등

○ 강남시장 문화관광형시장 육성사업

- 2018년 예산 : 360,000천원
- 사업내용
  - 야시장 상품개발: 강남시장 숨은보물찾기
  - 관광시장구축: 야시장(시설사업), 야시장 시범운영, 판촉행사

분기별 향후계획

분 기	향 후 계 획	비 고
1분기	❍ 2018년 사업결과 평가 실시(소상공인시장진흥공단) ❍ 2019년 사업계획 수립(사업단, 서구청, 중소벤처기업부)	
2분기	❍ 수립된 계획에 따른 사업실시(사업단)	
3분기	❍ 수립된 계획에 따른 사업실시(사업단)	
4분기	❍ 수립된 계획에 따른 사업실시(사업단)	

소요예산 : 1,020,000천원 (국 510,000 시 255,000 구 255,000)

❍ 가좌시장 520,000천원(국 260,000 시 130,000 구 130,000)

❍ 강남시장 500,000천원(국 250,000 시 125,000 구 125,000)

※ 소상공인진흥공단의 각 전통시장 사업단 평가결과에 따라 지원예산 변동 가능 (4월 확정예정)

2	[더불어 잘 사는 경제도시 - 서민경제활성화] **전통시장 공동마케팅 사업 추진**

대형마트나 SSM에 비하여 취약한 전통시장의 공동 마케팅부분 강화하기 위한 홍보·마케팅 행사를 지원하여 전통시장 활성화에 기여

사업개요

○ 사업대상 : 관내 전통시장 5개소 중 공동마케팅 사업에 선정된 전통시장

○ 사업내용

- 전통시장 축제 : 여행주간, 지역축제 등과 연계한 전통시장만의 특색과 테마가 있는 축제 지원
- 시장마케팅 : 고객 및 매출 증대를 위한 이벤트, 홍보사업, 특화사업, 특가판매 등 다양한 마케팅 사업 지원(연중)

※ 지원한도 : 관내 전통시장 2개소에 대하여 최대 9,000천원 보조금을 지급 (자부담 10프로 부담)

그동안 추진사항

○ 2018년도 추진내역

- 신거북시장
  - 사업내용 : 제13회 신거북시장노래자랑 및 전통시장 가을 대축제
  - 사업예산 : 총 10,000천원(보조금 9,000천원, 자부담 1,000천원)
  - 사업효과 : 신거북시장 이용고객 3천명을 대상으로 노래자랑, 경품 행사등을 실시하여 신거북시장 활성화에 기여

- 정서진중앙시장
  - 사업내용 : 정서진중앙시장 제3회 한마음축제
  - 사업예산 : 총 7,000천원(보조금 6,300천원, 자부담 700천원)
  - 사업효과 : 정서진중앙시장 이용고객 450명을 대상으로 축제를 실시하여 이용객 증대 및 이미지 제고에 기여

분기별 향후계획

분 기	향 후 계 획	비 고
1분기	❍ 공동마케팅 지원사업계획 수립	
2분기	❍ 공동마케팅 지원 사업 공고 및 대상시장 선정	
3분기	❍ 선정된 전통시장 공동마케팅 사업 실시	
4분기	❍ 결과 및 정산보고 실시	

소요예산 : 18,000천원 (전액구비)

❍ 시장별 최대 9,000천원 지원을 실시하며 총 사업비의 10%(최대 1,000천원) 자부담 필요

3	[더불어 잘 사는 경제도시 - 서민경제 활성화] **소상공인 특례보증 및 컨설팅 지원사업**

관내 소상공인 지원을 위해 인천신용보증재단 특례보증 및 이차보전 지원과 전문 컨설턴트 컨설팅 지원을 통해 소상공인 경영능력을 강화시키고자 함

사업개요

○ 소상공인 특례보증 및 이차보전 지원

- 관내 소기업 및 소상공인에 대한 무담보 신용보증(보증기관 : 인천신용보증재단)을 통한 대출지원(업체당 5천만원 이내)
- 이차보전(이자지원)은 특례보증 금액의 3%로 2019년부터 신규 지원

[단위 : 백만원]

연도별	계	2006	2007	2009	2015	2017	2018	비 고
출연금	**1,000**	100	300	100	200	200	100	2010~2014, 2016, 2019년 출연 없음

○ 소상공인 컨설팅 지원사업

- 관내 소상공인에 대한 경영능력 강화를 위한 컨설팅 지원

구분	세부 지원대상	지원조건	비용
소상공인 컨설팅	- 소상공인 * 소상공인 보호 및 지원에 관한 법률에 따름	-1개소당 5일(1백만원) -1일 4시간 이상	200천원 /1일

그동안 추진사항

○ 소상공인 특례보증 : 394개소/ 총 10,752백만원

년도	특례보증 지원현황		비고
	업체수	보증금액	
계	394	10,752,950,000원	
2006~2014	91	3,182,750,000원	
2015	32	817,300,000원	
2016	18	534,000,000원	
2017	225	5,572,650,000원	
2018	28	646,250,000원	

○ 소상공인 컨설팅, 아카데미 및 홍보 : 25개소/ 총 25,000천원

년도	컨설팅 지원현황		비고
	업체수	지원금액	
계	25	25,000,000원	
2016년	8	8,000,000원	
2017년	8	8,000,000원	
2018년	9	9,000,000원	

전문가 및 구민 의견

○ 전문가 의견

- 대표 상품에 대한 개발 및 내부 환경 정비, 상권분석 등 컨설팅 과제 선정 후 개선방안 도출

○ 구민 의견 (김남녕 서구상인협동조합)

- 특례보증 이차보전 지원 요청 ☞ 2019년 본예산 반영함

분기별 향후계획

분 기	향 후 계 획	비 고
1분기	○ 특례보증 7개 업체 ○ 이차보전 7개 업체	
2분기	○ 특례보증 8개 업체 ○ 이차보전 7개 업체 ○ 소상공인 컨설팅 9개업체 지원	
3분기	○ 특례보증 7개 업체 ○ 이차보전 7개 업체	
4분기	○ 특례보증 8개 업체 ○ 이차보전 7개 업체	

소요예산 : 33,000천원 (전액구비)

○ 소상공인 특례보증 이차보전 : 24,000천원

○ 소상공인 컨설팅 지원사업 : 9,000천원

4	[더불어 잘 사는 경제도시 - 서민경제 활성화] **착한가격업소 지원 확대**

최근 최저임금 인상 등 물가상승이 우려되는 가운데 지역주민을 위해 가격인상을 자제하는 착한가격업소에 대한 지원을 확대하여 서민 경제를 활성화하고자 함.

사업개요

○ 사업대상 : 관내 착한가격업소로 지정된 소상공인이 경영하는 업소

○ 사업내용

- 지원대상 (2018.12월 현재)

업종	세탁업	이미용	제과	중식	한식	합계
업소수	6	8	1	1	9	25

- 지원내용
  - 서구 홈페이지 게시 및 홍보물 배부
  - 인센티브(종량제봉투) 지급

그동안 추진사항

○ 2018년 착한가격업소 일제정비계획 수립 : 2018. 6. 26.

○ 착한가격업소 지정 계획 공고 및 신청 홍보 : 2018. 6. 26.

○ 착한가격업소 현지 점검 : 2018. 10. 24. ~ 11. 7.

○ 「인천광역시 서구 착한가격업소 지원 및 관리에 관한 조례」 제정 : 2018. 11. 8.

○ 착한가격업소 신규지정 및 기존업소 적격심사에 따른 재지정 : 2018. 12. 10.

문제점 및 개선방안

○ 문제점

- 착한가격업소에 대한 인지도가 낮음
- 참여 업체에 대한 지원 부족

○ 개선방안

- 착한가격업소 모니터 요원 운영을 통한 모집 홍보 실시
- 신규 지정업소에 대한 지원확대(종량제봉투지급) 등

분기별 향후계획

분 기	향 후 계 획	비 고
1분기	○ 착한가격업소 계획 수립 및 모니터 요원 선발	
2분기	○ 착한가격업소 신청 홍보 및 선정	
3분기	○ 착한가격업소 신청 홍보 및 선정	
4분기	○ 착한가격업소 기지정 업소 적격심사(10월)	

소요예산 : 9,000천원 [전액구비]

○ 착한가격업소 홍보물 제작 : 1,000천원
○ 착한가격업소 인센티브 지원 : 5,000천원
○ 착한가격업소 모니터 요원 수당 : 3,000천원

5 발전소주변지역 지원사업

전력사업에 대한 주민의 이해를 증진하여 발전소의 원활한 운영을 도모하며 발전소 주변지역에 대한 지원사업을 효율적으로 추진하여 지역발전에 기여하기 위함

사업개요

○ 근거법령 :「발전소주변지역 지원에 관한 법률」

○ 재　　원 : 전력산업기반기금 (산업자원통상부)

○ 지원금 산정기준

- 기본지원사업비 : 전전년도 발전량(kwh) × 0.1(단가)
- 특별지원사업비 : 건설공사비(부지매입비 제외) × 1.5%

○ 지원대상 지역

- 기본지원사업비

☞ 발전소 주변지역(발전기로부터 반지름 5킬로미터 이내의 육지 및 섬지역)

발전소별	소 재 지	발 전 기 (발전용량)	지원지역(법정동)	비고
한국중부발전(주) 인천발전본부	중봉대로 405번길 411 (원창동 336)	복합 3기 (1,462MW)	청라동, 경서동, 연희동, 신현동, 원창동, 가정동, 석남동, 가좌동	
한국서부발전(주) 서인천발전본부	장도로 57 (청라동 11-5)	복합2기 (1,800MW)	청라동, 경서동, 연희동, 신현동 원창동, 가정동, 석남동, 오류동	
한국남부발전(주) 신인천발전본부	장도로 57 (청라동 11-10)	복합2기 (1,800MW)	청라동, 경서동, 연희동, 신현동, 원창동, 가정동, 석남동, 오류동	
포스코에너지(주) 인천발전소	중봉대로 405번길 314 (원창동 323)	복합7기 (3,412MW)	청라동, 경서동, 연희동, 신현동, 원창동, 가정동, 석남동, 가좌동	
포스코에너지(주) 인천연료전지	중봉대로 405번길 314 (백석동 58)	신재생 1기 (2.4MW)	청라동, 경서동, 연희동, 신현동, 원창동, 가정동, 석남동, 가좌동	
에코에너지(주)	거월로 61 (백석동 58)	신재생 1기 (50MW)	청라동, 검암동, 경서동, 연희동, 심곡동, 공촌동, 시천동, 백석동, 가정동, 오류동, 왕길동, 마전동, 금곡동, 대곡동, 불로동, 원당동, 당하동	
한국수자원공사 경인항 풍력발전	경서동 친수구역	풍력 2기 (3MW)	청라동, 백석동, 검암동, 경서동 연희동, 원창동, 오류동, 왕길동	

- 특별지원사업비 : 서구전체지역

그동안 추진사항

○ 2018년도 발전소주변지역 지원사업 현황

연번	부서명	사업명	사업금액	비고
계	6개 부서	9개 사업	1,623,717	
소계			1,401,602	
1	인재육성과	청소년수련관 시설개선 지원	194,630	2018 본예산
2	문화관광체육과	청라복합문화센터 운동시설 (수영장)운영지원	695,041	
3	공원녹지과	석남완충녹지 조성사업	417,391	
4		삽지공원 외 4개 공원 측구 빗물받이 그레이팅 칼라덮개 설치사업	94,000	
소계			222,655	
5	문화관광체육과	舊 승학공원내 족구장 인조잔디 설치	60,634	추가 사업 (2017년 집행잔액 ,이자)
6	경제에너지과	정서진중앙시장 주차장 지반 보강공사	25,000	
7		세어도 내 경관개선 사업	56,995	
8	도시재생경관과	현수막 지정 게시대 설치	10,000	
9	교통민원과	버스승강장 태양광조명등 설치	70,026	

전문가 및 구민 의견

○ 발전소주변지역지원사업 심의 지역위원회 개최

○ 2019년 사업계획(안) 선정(주민건의사항 포함)

분기별 향후계획

분 기	향 후 계 획	비 고
1분기	○ 자금확정안내(산업통상자원부)→군·구 ○ 주민의견수렴(각 실·과·소·동)→해당사업부서 사업가능성 검토 ○ 우리구 사업계획(안)선정	
2분기	○ 사업 추진	
3분기	○ 사업 추진	
4분기	○ 사업 추진 결과 보고(구→산업통상자원부)	

소요예산 : 1,126,000천원 [전액국비]

6 로컬푸드 직매장 지원사업

○ 검단지역의 도시화로 유입인구 증가, 밭작물 소농위주로 농업 재편
○ 고령 및 영세농의 안정적 농업소득 체계구축
○ 신선하고 안전한 농산물의 지역소비를 통한 지역경제 선순환구조 완성

사업개요

○ 지원근거 : 농산물직거래법 제9조
○ 지원대상 : 검단농협 로컬푸드 직매장개설
- 위치 : 마전동 933-7 검단농협 본점 증축(매장면적 349.03㎡)
○ 지원금액 : 총사업비 62억중 6억범위 내 지원

<로컬푸드 직매장>
농산물 수확, 포장, 가격결정, 매장진열, 재고관리 등을 농업인이 직접 수행하고 수수료 방식으로 판매대금을 정산하는 형태로 운영되는 상설판매장

그동안 추진사항

○ 로컬푸드 직매장 사업계획서 제출 : 2018. 8월
○ 로컬푸드 직매장 착공 : 2018. 10월

전문가 및 구민 의견

○ 전문가 의견
- 소량으로 농산물을 생산하는 농가들은 규모상 공판장이나 도매상으로 출하하지 못하고 시장 등에서 생산물을 판매하는 실정이며, 농산물 판매 및 소비에 한계가 있음
- 소농들에게 안정적인 출하처를 제공함으로써 다양한 농산물의 연중생산이 가능해지며, 농가 소득증대에 크게 기여할 것으로 예상

- 소비자들에게 당일 생산한 신선한 농산물을 제공하여, 지역 농산물 직거래 활성화 도모 및 생산자와 소비자 간 상호 신뢰 관계 형성 기대

분기별 향후계획

분 기	향 후 계 획	비 고
1분기	○ 세부사업추진계획 징구 및 보조금 신청접수 ○ 보조금 교부결정	
2분기	○ 사업추진 경과점검	
3분기	○ 사업 완료에 따른 보조금 지급	9월 예정
4분기	○ 로컬푸드 직매장 운영실태 점검	

소요예산 : 600,000천원 (국 300,000 시 150,000 구 150,000)

7 유기동물보호 관리 및 길고양이TNR사업

우리 주변의 또 다른 생명, 동물에 대한 복지향상 및 적극적인 동물 보호를 통해 성숙한 반려동물 문화 정착에 기여하고 동물로 인해 발생하는 주민갈등을 해소하여 안전하고 쾌적한 도시환경 조성

사업개요

○ **유기동물 보호·관리 및 떠돌이 유기견(방견) 포획**

- 유기·유실된 동물 또는 학대받는 동물 등 보호관리가 필요한 동물의 구조·보호
- 주민에게 위협감을 유발하는 떠돌이 유기견을 구조하여 쾌적한 도시환경 조성

○ **길고양이 TNR사업** : 길고양이 "포획 →중성화수술 →방사" 를 통해 길고양이 개체 수 증가 예방 및 주민갈등 해소

그동안 추진사항

○ 유기·유실동물 발생(처리) 현황

(단위 : 마리)

구분	처리방법							축종별		
	계	반환	분양	자연사	안락사	방사	보호중	개	고양이	기타
2018	1,138	185	650	230	48	7	18	804	318	16

○ 길고양이 TNR(포획→중성화수술→방사) : 284마리

문제점 및 개선방안

○ 문제점

- 반려동물 사육가구수가 증가 하면서 유기동물 발생은 매년 증가 추세
- 재개발지역 및 산책로 주변에 버려진 유기견들이 야생화 되어 주민 위협감 조성 및 주민공격으로 피해 발생
- 길고양이 개체수 증가로 인한 구민갈등 지속 발생

○ 개선방안

- 동물보호법 및 “펫티켓(펫+에티켓)” 홍보 강화 및 동물등록(내장칩 추천) 독려를 통해 유기동물 발생을 줄이고 성숙한 반려동물 문화 정착에 기여
- 길고양이 TNR 수술 적극 추진 및 주민 홍보 강화

분기별 향후계획

분 기	향 후 계 획	비 고
1분기	○ 유기(유실)동물 및 떠돌이 유기견(방견) 보호관리 - 유기(유실)동물 : 200두, 떠돌이 유기견(방견) : 4두	
2분기	○ 유기(유실)동물 및 떠돌이 유기견(방견) 보호관리 - 유기(유실)동물 : 400두, 떠돌이 유기견(방견) : 5두 - 길고양이 TNR : 200두	
3분기	○ 유기(유실)동물 및 떠돌이 유기견(방견) 보호관리 - 유기(유실)동물 : 320두, 떠돌이 유기견(방견) : 3두 - 길고양이 TNR : 40두	
4분기	○ 유기(유실)동물 및 떠돌이 유기견(방견) 보호관리 - 유기(유실)동물 : 150두, 떠돌이 유기견(방견) : 6두 - 길고양이 TNR : 100두	

소요예산 : 189,600천원 [국 7,500 시 43,920 구 138,180]

○ 유기동물 보호관리 : 129,600(시 25,920 구 103,680)

○ 들개 마취총 포획비 : 9,000(시 2,700 구 6,300)

○ 길고양이 TNR 사업 : 51,000(국 7,500 시 15,300 구 28,200)

8 신재생에너지설비 확대 보급

신재생에너지를 활용하는 태양광발전설비 등을 확대 보급하여 화석연료 사용을 줄임으로써 탄소 배출 저감을 통한 지구온난화 예방에 기여하고자 함

사업개요

○ 지역지원사업 : 공공건물 태양광설비 설치
- 청라복합문화센터 태양광발전 100kw

○ 융복합 사업 : 일정지역내 집중하여 설비 설치 지원
- 석남·가정일원 39개소 태양광 326kw, 태양열 24㎡
- 청라일원 39개소 태양광 289kw, 태양열 54㎡, 지열 35kw

그동안 추진 사항

구 분	태양열(열)	태양광 발전설비(전기)			
설치년도	2009년	2011~2015년	2016년	2017년	2018년
설치장소	노인문화센터 등 8개소	서구문화회관 등 4개소	검단3동 등 2개소	가좌1동 등 2개소	국민체육센터 등 2개소
시설용량	206㎡/온수	110kw	40kw	30kw	48kw

문제점 및 개선방안

○ 문 제 점 : 설치장소 발굴에 한계성이 있음

○ 개선방안 : 발굴자를 시공자로 하는 수혜원칙으로 사업발굴 활성화

전문가 및 구민의견

○ 전문가 의견 : 성능향상 및 설비가격 인하 필요

○ 구민 의견 : 설치비 지원 확대

분기별 향후계획

분 기	향 후 계 획	비 고
1분기	❍ 계획수립 등(2월~3월) -지역지원사업: 청라복합문화센터 태양광설치사업계획 수립	
2분기	❍ 사업시행(지역지원사업) - '19. 4월 : 제품구매 계약 실시(조달구매 등) - '19. 5월 : 공사발주 및 착공 - '19. 5월~6월 : 공사시행 및 준공 ❍ 사업시행(융복합사업) - '19.2월~6월 : 사업추진 상황 확인 - '19.6월 : 공사준공 확인 및 지원금 교부(자본이전)	
3~4분기	❍ 사후관리(하자보수 등)	

소요예산 : 1,808,083천원[국930,130 시484,689 구393,264 민간별도]

❍ 지역지원 : 266,000천원(국119,700 시 73,150 구 73,150)

❍ 융 복 합 : 1,542,083천원(국810,430 시411,539 구320,114)

9 취약계층 고효율 LED조명 보급 확대

상대적으로 에너지복지에서 소외된 취약계층(복지시설, 저소득층 등)을 대상으로 소비전력이 낮고 효율이 우수한 LED조명으로 무상교체하여 에너지복지를 실현하고자 함

사업개요

○ 추진근거 : 취약계층 에너지복지사업 추진지침(산업통상자원부)

○ 사업대상 : 사회복지시설 등 취약계층

○ 사업내용 : 대상시설의 노후조명을 고효율 LED조명으로 무상교체

그동안 추진사항

○ 연도별 추진현황

구 분	2016년도	2017년도	2018년도
설치장소	어린이집 112개소	복지시설 26개소	복지시설 40개소 저소득층 87가구
사 업 비	291,000천원	53,360천원	152,000천원
교체조명	3,363개	809개	1,865개

문제점 및 개선방안

○ 문 제 점 : 사업대상이 특정계층에 한정되어 있음

○ 개선방안 : 사업대상 확대 운영 방안 마련

전문가 및 구민의견

○ 전문가 의견 : 사업대상을 특정계층에 한하지 않고 주민센터 의견 수렴 등으로 필요대상에 대한 사전조사 후 타당성 검토

○ 구민 의견 : 대상자 선정시 실거주 단위로 대상여부 검토

분기별 향후계획

분 기	향 후 계 획	비 고
1분기	❍ 사업 사전준비 실시(1월~2월) - 둥가구의 노후 및 안전상태 등 현황 재조사 - 조명기기 선정(고효율 및 가격조사 등) 및 가설계 실시 ❍ 계획수립 등(3월) - 사업대상 : 관내 복지시설 18개소(지역아동센터 등) - 사업내용 : 고효율 LED조명 1,615개로 무상 교체	
2분기	❍ 사업시행 - 19.04월 : 제품구매 계약 실시(관급자재 조달구맨 등) - 19.05월 : 공사발주 및 착공 - 19.05월~6월 : 공사시행 및 준공	
3~4분기	❍ 사후관리(하자보수 등)	

소요예산 : 120,000천원 [국 60,000 시 30,000 구 30,000]

Ⅳ 신 규 사 업

1 신거북시장 현장지원센터 운영

신거북시장 일원 활성화사업을 추진함에 있어 행정, 전문가, 상인 및 지역주민의 협업을 도모하고, 현장 중심의 사업을 추진하고자 상권활성화 전문가 중심의 현장지원센터를 설치·운영하여 체계적이고 전문적인 사업 추진으로 지역경제 활성화에 이바지하고자 함

당위성

○ 신거북시장 일원 활성화사업을 추진함에 있어 시행 착오를 줄이고 사업의 성공적 추진을 위하여 상권 활성화 전문가의 전문성 필요

○ 지역주민, 상인들의 의견 청취 및 각종 민원 해소 등 사업지역 내 다양한 요구를 직접 수용하며 민과 관의 중간 가교 역할을 수행할 수 있는 조직 필요

○ 현장에서 수시로 발생될 수 있는 민원사항 등에 대한 신속하고 즉각적인 응대 및 민원 해결을 위한 현장 중심의 추진체 필요

사업개요

○ 설치위치 : 인천광역시 서구 면개포로 5(석남동)
(신거북시장 고객지원센터 1층)

○ 운영기간 : 2019년 ~ 2022년
(신거북시장 일원 활성화사업 완료시까지)

○ 인력구성

- 명　　칭 : 프로젝트매니저(PM)
- 직　　급 : 시간선택제임기제 공무원(7급 상당) 채용 예정
- 채용인원 : 1명
- 지원자격 : 상권 활성화 전문가
  · 소상공인시장진흥공단에 등록된 전통시장 상권 전문가 중 공개모집
  · 사업 추진에 따라 필요시 충원(예산 추가 편성 필요)

문제점 및 개선방안

○ 문제점

- 신거북시장 일원 상권 활성화 추진에 필요한 전문성 부재
- 사업 추진시 발생되는 민원사항에 대한 체계적이고 전문적인 대응력 부족

○ 개선방안

- 상권활성화 전문가를 프로젝트매니저로 선임하여 전문성을 확보하고, 행정, 전문가, 상인 및 지역주민의 협업 도모
- 현장지원센터 설치·운영으로 현장 중심의 사업 추진

전문가 및 구민 의견

○ 전문가 의견(신거북시장 활성화사업 추진협의회 오현교 위원)

- 신거북시장 일원 활성화사업의 성공적 추진을 위하여 사업 전반을 주도적으로 이끌어가며, 상권 활성화를 위한 전문적 식견을 제시할 수 있는 프로젝트매니저가 필요함.

분기별 향후계획

분 기	향 후 계 획	비 고
1분기	○ 현장지원센터 설치 ○ 프로젝트매니저 채용 및 배치·운영	
2분기	○ 현장지원센터 운영	
3분기	○ 현장지원센터 운영	
4분기	○ 현장지원센터 운영	

2019년 소요예산 : 76,857천원 (전액구비)

○ 현장지원센터 운영비 : 30,786천원

○ 현장지원센터 인건비 : 46,071천원

2	[더불어 잘 사는 경제도시 - 서민경제 활성화] **신거북시장 쇼핑특화거리 조성**

신거북시장 쇼핑특화거리 조성하여 신거북시장 내 노점을 정비하고, 깨끗하고 쾌적한 쇼핑환경 조성으로 집객력 향상 및 자생력을 강화하여 전통시장 및 지역경제 활성화에 기여하고자 함.

당위성

○ 신거북시장 내 노점, 물건 적치 및 불법 주정차 등으로 인하여 통행불편, 도시미관 훼손 및 쇼핑환경 저해로 시장 이용객이 감소하고 있으며, 안전사고 발생에 상시 노출되어 있어 정비가 시급한 실정임.

○ 신거북시장 주차장 및 판매시설 완공시 신거북시장 내에서 불법 영업중인 노점을 판매시설에 수용 예정으로, 노점이 빠져나간 신거북시장의 환경 개선 및 상권 활성화를 위한 사업 추진이 절대적으로 필요함.

사업개요

○ 사업위치 : 인천광역시 서구 석남동 618번지 일원(거북로)

○ 사업기간 : 2019. 1월 ~ 2021. 6월

○ 사업내용 : 도로 정비, 광장 및 휴게공간 조성, 조경 및 인공개울 설치, 시장 상징 조형물 및 홍보아치 설치, 대형 전광판 및 경관조명 설치 등

○ 사업규모 : 대지면적 6,400㎡ (L=320m, W=20m)

문제점 및 개선방안

○ 문제점

- 주차장 및 판매시설 신축 후 노점 입점 예정이나, 입점을 거부하는 노점상 발생 우려
- 노점 입점 완료 후 쇼핑특화거리에 불법 노점 추가 발생 우려

○ 개선방안

- 입점을 거부하는 노점에 대하여 노점 단속부서의 강력한 단속이 필요
- 쇼핑특화거리 조성 완료 후 또 다른 노점이 들어서지 않도록 지속적인 노점 단속 필요

전문가 및 구민 의견

○ 전문가 의견(신거북시장 활성화사업 추진협의회 오현교 위원)

- 쇼핑특화거리를 조성함에 있어 신거북시장만의 특색있는 볼거리, 즐길거리 및 특화상품 개발이 필요함.

○ 상인회 의견(신거북시장 상인회)

- 주차장 및 판매시설 신축 완료시점에 연이어 쇼핑특화거리 조성사업이 착공될 수 있도록 조속히 추진해 주시기 바람.
- 신거북시장 노점상이 판매시설로 입점 완료 후 새로운 노점이 추가 발생하지 않도록 구에서 강력하게 단속해 주시기 바람.

분기별 향후계획

분 기	향 후 계 획	비 고
1분기	○ 중소벤처기업부 전통시장 시설현대화사업 공모 선정 ※ 공모 선정시 사업추진	
2분기	○ 지방재정투자심사(시)	
3분기	○ 공유재산관리계획 심의 ○ 예산 편성	
4분기	○ 설계용역 착수	

소요예산 : 4,000,000천원 (국 2,400,000 시 800,000 구 800,000)

3 세어도 야생화 체험프로그램 운영지원

섬의 여건과 특성에 맞는 프로그램을 개발하고, 지역주민이 주체적으로 참여하여 도시민의 휴식 제공 및 세어도 주민의 소득증대방안을 마련하고자 함.

당위성

○ 2017~2018년 옹진군 도서특성화 사업을 성공적으로 이끈 인천관광공사에 사업을 위탁하여 세어도만의 특화된 기초관광 상품을 개발하고 섬 주민의 소득증대 및 주민조직이 자립할 수 있도록 사업노하우 체득의 기회를 부여하고자 함

사업개요

○ 대　　상 : 인천광역시 서구 원창동 356-1 (세어도)

○ 사업기간 : 2019년 ~ 2021년 (3년)

○ 총사업비 : 500,000천원 (국비 400,000 시비 30,000 구비 70,000)

- 2019년 사업비 : 125,000천원 (국비100,000 시비 7,500 구비17,500)

○ 사업수행자 : 인천관광공사

- 서구청-인천관광공사 간 위·수탁 업무협약체결 (2018. 12. 18.)

○ 사업내용 : 야생화를 이용한 농어촌체험관광 상품 개발을 통한 관광활성화 및 주민소득 창출사업 구축

- 야생화 마을 경관 조성으로 볼거리 제공
  · 야생화 군락지 및 산책로 조성
  · 포토존 설치 및 휴식공간 조성
  · 야생화 해설표지판 설치로 야생화에 대한 이해도 제고

- 야생화 풀꽃 카페 운영으로 마을 일자리 창출
  · 세어도 야생화 꽃차 판매 및 기념품 전시 및 판매
  · 여행객 쉼터 및 마을주민의 소통공간 제공

- 야생화 체험프로그램 운영으로 관광형 상품 개발
  · 세어도 둘레길 및 실내 체험관에서 야생화 해설 프로그램 운영
  · 디시가든 만들기, 누름꽃 액자 및 열쇠고리 만들기

- 야생화 상품개발로 주민소득 및 일자리 창출
  · 야생화를 이용한 비빔밥 등의 관련 음식상품 개발
  · 야생화 꽃차 및 기념품 제작 판매하여 마을경제 활성화에 기여

문제점 및 개선방안

○ 문 제 점 : 사업에 대한 주민들의 관심 부족

○ 개선방안
- 사업에 대한 관심도 제고를 위한 주민역량강화교육 실시
- 주민들의 선진지 비교 시찰 참가로 사업 참여 의지 제고

전문가 및 구민 의견

○ 전문가 의견
- 사업의 지속적인 추진을 위해 마을발전사업 조직 구성 필요
- 지역주민의 지속적인 교육, 자문, 컨설팅 등의 역량강화 지원 필요

○ 구민 의견
- 세어도 다양한 체험활동 및 휴게장소 확충 필요

분기별 향후계획

분 기	향 후 계 획	비 고
1분기	❍ 기본사업계획 수립을 위한 세어도 방문 및 주민의견 청취 ❍ 보조금 교부 신청	
2분기	❍ 야생화 군락지 조성을 위한 관계기관 협의 ❍ 사업추진을 위한 주민 간담회 개최	
3분기	❍ 2017~18년 도서특성화 사업 대상지 방문 및 주민교육실시 : 장봉도, 대이작도, 덕적도 등 ❍ 주민 역량강화를 위한 선진지 비교시찰 : 영산도	
4분기	❍ 세부사업계획 수립 및 사업 추진 (인천관광공사)	

소요예산 : 125,000천원 (국 100,000 시 7,500 구 17,500)

❍ 야생화 군락지 조성 및 마당정원 가꾸기 : 40,000천원

❍ 체험상품 개발 : 50,000천원

❍ 선진지 견학, 홍보시스템 구축 등 : 35,000천원

V 현 안 사 항

1	[더불어 잘 사는 경제도시 - 서민경제 활성화] **서구 지역화폐 발행 및 운영**

관내 소상공인 경쟁력 강화, 일자리 창출, 세수 확대 등 내발적 지역경제 발전에 기여하고, 서구 구민의 주인의식 고취와 자긍심 함양을 위한 서구지역화폐를 발행하여 운영하고자 함

사업개요

○ 발행목적 : 지역경제 활성화 및 지역공동체 강화
○ 발행방식 : 전자식, 지류형
○ 유통지역 : 인천광역시 서구

그동안 추진사항

○ 「인천광역시 서구 지역화폐 발행 및 기금 설치」 조례 제정 : 2018.10.2.
○ 서구 지역화폐 발행 및 운영」 연구용역 실시 : 2018.10.12.~ 11.10.
○ 서구 지역화폐 도입안내 권역별 주민설명회 개최 : 2018.11.1.~ 11.2.
○ 인천광역시 서구 지역화폐 민관운영위원회 구성·개최 : 2018.11.13.
○ 인천광역시 서구 지역화폐 명칭 및 디자인 공모 : 2018.11.30 ~ 12.13.
○ 인천광역시 서구 지역화폐 민관운영위원회 개최 : 2018. 12.21.

전문가 및 구민 의견

○ 전문가 의견(연구용역 결과)
- 시범지역 설정을 통한 사업진행과 민관거버넌스 구성 및 초중고 교육 및 평생교육 활용, 지역화폐 활성화에 대한 대토론회 개최가 필요함.

○ 구민 의견(설문조사 결과)
- 지역화폐에 대한 인식이 부족(42.8%)하나 필요성(71.3%)은 느낌
- 사용하겠다(55.4%)는 의견이 많고 모바일보다는 지류식을 선호(60.9%)하나 광역자치단체보다는 기초자치단체(52%)에서 쓰고 싶어 함.

분기별 향후계획

분 기	향 후 계 획	비 고
1분기	○ 판매대행점 모집 및 선정 ○ 가맹점 사전 모집 : 500개 ○ 유관기관 및 관련단체 업무 협약 준비	
2분기	○ 지류식 상품권 발행 : 10억원 ○ 가맹점 모집 : 2,000개 ○ 유관기관 및 관련단체 업무 협약 ○ 운영대행사 모집 및 선정 ○ 전자식 사용자 사전 모집 : 2,000명	
3분기	○ 전자식 상품권 발행 : 20억 ○ 전자식 사용자 모집 : 10,000명 ○ 가맹점 모집 : 5,000개	
4분기	○ 2019년 지역화폐 활성화 기금 계획 수립 ○ 전자식 상품권 발행 : 70억 ○ 가맹점 모집 : 10,000개	

소요예산 : 1,000,000천원 (지역화폐활성화기금)

○ 지류식 발행비용(10억 발행 시) : 10,000천원
○ 운영 수수료(발행액의 1%) : 100,000천원
○ 사용자 인센티브(6%) : 600,000천원
○ 가맹점 지원(카드수수료 0.3%) : 54,000천원
○ 홍보비용 : 50,000천원
○ 경품이벤트 : 50,000천원
○ 기타 사무비용 : 36,000천원
○ 기금 예치금 : 100,000천원

2	[더불어 잘 사는 경제도시 - 서민경제 활성화] **신거북시장 주차장 및 판매시설 신축공사**

신거북시장 주차장 및 판매시설을 신축하여 시장 이용객의 주차편의 증진 및 전통시장의 집객력을 향상시키고, 신거북시장 노점상 문제를 해결하여 쾌적하고 편리한 쇼핑환경 조성 및 지역경제 활성화에 기여하고자 함

사업개요

○ 사업위치 : 인천광역시 서구 석남동 548-7번지

○ 사업기간 : 2018. 1월 ~ 2020. 12월

○ 사업규모

- 대지면적 : 1,688.9㎡
- 연 면 적 : 5,900㎡(지하 1층, 지상 4층)
- 용　　도 : 주차장(145대) 및 판매시설

그동안 추진사항

○ 2018. 1월 : 전통시장 주차환경개선사업 신청

○ 2018. 2월 : 현장평가

○ 2018. 4월 : 전통시장 주차환경개선사업 선정

○ 2018.11월 : 설계공모 공고

○ 2018.12월 : 설계공모 등록 및 현장설명회 개최

문제점 및 개선방안

○ 문 제 점

- 신거북시장 일대 지역경제를 활성화 할 수 있는 방안 필요
- 신거북시장 주변지역 주차공간 부족
- 노점 난립으로 인한 보행 및 쇼핑환경 저하 등 이용객 불편 초래

○ 개선방안
- 주차장 및 판매시설을 신축하여 주차 편의를 증진시키고, 거북로에서 영업중인 생계형 노점에 영업공간 제공
- 거북로 쇼핑특화거리 조성을 통한 상권 활성화
- 노점 이전 후 또 다른 노점이 들어서지 않도록 지속적인 단속 필요

전문가 및 구민 의견

○ 전문가 의견(신거북시장 활성화사업 추진협의회 오현교 위원)
- 노점을 주차장 및 판매시설 건물에 입점시 기존 신거북시장 상권이 쇠퇴하지 않도록 대책을 강구해야 함
- 주차장 및 판매시설 운영 및 관리, 노점 입점계획 등 상인회와 협의 필요

○ 상인회 의견(신거북시장 상인회)
- 사업이 조속히 완료될 수 있도록 추진 요청
- 주차장 및 판매시설 신축공사 완료 시점과 연계하여 '경인고속도로 일반화사업 주변 뉴딜사업' 및 '신거북시장 쇼핑특화거리 조성사업'이 진행될 수 있도록 추진 요청
- 신거북시장만의 특색있는 아이템 및 먹거리 창출 등 소프트웨어 개발이 이루어 질 수 있도록 협조 요청

분기별 향후계획

분 기	향 후 계 획	비 고
1분기	○ 설계공모 완료 및 실시설계 용역 시행	
2분기	○ 실시설계 용역 완료	
3분기	○ 시공사 및 감리업체 선정 ○ 착공	
4분기	○ 공사 추진	

소요예산 : 8,000,000천원 (국 3,600,000 시 1,200,000 구 3,200,000)

○ 2018년도 : 3,000,000천원 (국1,800,000 시600,000 구 600,000)

○ 2019년도 : 5,000,000천원 (국1,800,000 시600,000 구2,600,000)

기업지원과

보 고 순 서

Ⅰ. 일반현황 ------ 57

Ⅱ. 2019년도 주요업무 시행계획 [요약] ------ 59

Ⅲ. 주요사업

1. 중소기업육성기금 지원 ------ 67

2. 해외 판로개척 지원사업 ------ 69

3. 중소기업 기술경쟁력 강화 지원사업 ------ 70

4. 맞춤형 입찰정보 서비스 운영사업 ------ 71

5. 중소기업 우수제품 홍보관 운영 ------ 72

6. 공업지역 환경정비사업 ------ 74

Ⅳ. 신규사업

1. 중소기업 근로자·가족 화합 한마당 축제 ------ 79

Ⅰ 일 반 현 황

조직현황

기업지원과

기업활성화팀 (4명)	공장설립팀 (3명)	산단환경정비팀 (4명)
○ 중소기업육성기금 ○ 해외판로개척사업 ○ 중소기업지원사업 ○ 우수공예품산업육성 ○ 맞춤형입찰정보 서비스 운영 ○ 제품홍보관운영	○ 공장설립에 관한 업무 ○ 공장등록(변경)에 관한 업무 ○ 공장총량제에 관한 업무 ○ 노동조합설립 관련 업무	○ 산업단지 및 공업지역 관련 종합계획 수립 및 시행 ○ 공업지역 및 산업단지재정비활성화사업 ○ 계량에 관한 업무 ○ 승강기 관련 업무

정·현원 현황

(단위:명)

구분	총원	정무직	일 반 직								별정직
			소계	3급	4급	5급	6급	7급	8급	9급	
정 원	12	-	12	-	-	1	4	4	1	2	
현 원	12	-	12	-	-	1	5	3	1	2	
과 원	-	-	-	-	-	-	1	△1	-	-	

예산 현황 *(2019년 예산)*

(단위:천원)

합 계	일반회계	특별회계	비 고
1,025,566	1,025,566	-	- 2018년도 대비 15%감 - 구 일반회계 0.13%

주요 현황 및 통계

◈ 위원회 현황

위 원 회 명	설치근거	제정일	위원수	구 성 인 원
중소기업육성기금운용 심의위원회	조 례	2009.12.28.	7명	- 당연직 : 부구청장, 경제환경국장 - 위촉직 : 구의원, 구금고, 신용보증기금 지점장 및 경제 관련 단체장 2인

◈ 기업단체 현황

단 체 명	직위	성 명	임기	연임여부	연락처
서구중소기업경영자 협의회	회장	제은호	2018.03.~2020.03	연임	574-6608 ㈜삼성포장 563-2900
서구기업경영협의회	회장	김정태	2017.02~2019.02	연임	575-6136 비티알수성 521-3012
중소기업융합 인천서부지회	회장	정병선	2018.01~2019.12	신임	㈜연안자동차 887-2277 자동차정비업

◈ 기금현황

구 분	기금액 (백만원)	사 용 용 도	비 고
중소기업육성기금	6,010	중소기업의 육성을 위한 자금확보 지원	2018.12월말

◈ 등록 제조업체현황

(단위 : 개소/명)

구분	계	음식료	섬유 의복	목재 종이	석유 화학	비금 속	철강	기계	전기 전자	운송 장비	기타
업체수	3,238	97	51	258	310	79	126	1,410	592	116	199
종업원수	52,053	1,642	1,233	3,761	6,617	1,048	3,068	17,592	10,617	3,694	2,781

◈ 미등록 제조업체현황

(단위 : 개소)

구분	계	가좌동	석남동	연희동	검암 경서동	신현 원창동	가정동	검단동	비고
계	3,267	1,042	691	86	289	133	48	982	-

◈ 산업단지현황

(단위:개소/명)

구 분	계	주안 산단	기계 산단	지방 산단	서부 산단	청라 산단	검단 산단
업체수	1,345	226	48	181	238	31	621
종업원수	24,012	6,187	855	2,521	4,994	945	8,510

Ⅱ 2019년도 주요업무 시행계획 [요약]

2018년도 주요업무 추진사항 및 2019년도 시행계획 (총괄)

○ 총평

- 2018년도 기업지원과에서는 관내 소재한 3,200개 등록 제조업체를 위하여 각종 중소기업 육성시책을 추진하였으나 예산의 한계가 있는 등 향후에는 기업활동에 도움이 될 수 있는 공업지역내 도로개보수 및 CCTV 설치 등 주변환경 조성을 위한 행정적 지원방안을 강구해 나가겠음.

○ 2018년도 한해 성과를 되돌아보면

- 해외판로개척 사업으로 영업력부족으로 판로확보에 어려움을 겪고 있는 기업들의 해외시장 진출기반을 제공하였으며,
  [성과 : 20건 1,592천불]
- 중소기업 기술경쟁력 강화사업을 통해 품질관리, 마케팅 등 분야별 기술지원으로 산업환경에 능동적으로 대처토록 하였음
  [성과: 16개사 기술지도, 연 57억원 매출증가, 33명 고용효과]
- 중소기업육성기금을 통한 이차보전[60개사 130,000천원]
- 산업단지내 보안등·반사경 등 환경정비[250,000천원]

○ 2018년도 다소 미흡한 사업과 개선점으로

- 중소기업 제품 홍보관의 위치 및 접근성 부족에 따른 이용자들이 없어 문제점으로 대두됨에 따라 금년도에는 이용자 활성화를 위한 노력이 필요하여 제품심사운영위를 통해 개선방안을 찾음은 물론, 제품 홍보부스 설치를 통한 동적인 홍보방안도 강구해 나가겠음.
- 해외판로개척사업에 있어 무역사절단 모집시 신청이 다소 미흡한 사례도 있었으나 금년도에는 참여기회 확대를 통한 보다 많은 기업들의 참여를 유도하고 기업의 신뢰성 확보를 위하여 해외기관과의 협약체결을 통한 판로개척 지원사업을 추진해 나가고자 함

○ 2019년도에는 중소기업 대표 및 근로자들의 현장의 목소리에 더욱 귀를 열고 소통함은 물론 **행정적 지원**을 통한 기업하기 좋은 서구를 만들어 가는데 최선을 다하고자 함.

2019년도 주요역점사업 및 신규사업 추진계획

○ 가좌공업지역 디자인거리 조성사업

- 사업개요

  * 위　　치 : 서구 원적로 7번길 일원(舊경인고속도로 가좌IC일원)
  * 내　　용 : 면적=10만㎡ (담장미화, 경관개선, CCTV 등)
  * 총사업비 : 1,500백만원 (2018년 150백만원, 2019년 1,350백만원)
  * 사업기간 : 2018 ~ 2020년

- 문제점 및 개선방안

  * 2단계 사업비 확보를 위해 다각적으로 노력중이나, 현재까지 미확보

▷ 市 원도심부흥사업 공모 신청 (2018.02.) ▷ 市 특별재원조정교부금 지원 건의 (2018.8.10.) ▷ 市 지역밀착형 생활SOC투자사업 지원 건의 (2018.08.29)

  ☞ 2단계 사업비 확보를 위하여 市 지속 협의 추진

- 관계자 의견

  * 컨셉을 선정하는 과정이 중요함에 따라 지역주민 등 관계자들과 지역 스토리·특성을 파악하여 전체 컨셉 선정 필요[전문가]
  * 쾌적한 환경에서 문화생활을 누릴 수 있도록 조치 필요하며 젊은이들이 선호하는 특화된 거리(로데오거리 등) 조성과 주차공간 확보 필요[지역주민]

- 향후 추진계획

  * 1단계 사업추진 : 2019년 4월중
  * 2단계 디자인거리 조성 추진시 2019년 상반기 사업시행 예정인 1단계 사업과 연계될 수 있도록 전구간의 조성방향 모색추진

- 소요예산 : 1,500,000천원(시 1,350,000, 구 150,000)
  (※ 현재 예산은 150,000천원으로 2018년에서 이월)

- 분기별 향후계획

분 기	향 후 계 획	비 고
1분기	○ 2단계 사업비 확보 관련 市 협의	
2분기	○ 디자인거리 1단계 조성공사 착공 및 준공	
3분기	○ 2단계 사업비 확보후 사업 컨셉 및 실시설계 추진	
4분기	○ 디자인거리 조성공사(2단계) 착공	

※ 참고사항 : 위치도

Ⅲ 주 요 사 업

1	[더불어잘사는 경제도시 - 선도적 중소기업 경영기반조성] 중소기업육성기금 지원

중소기업의 최대 애로사항인 자금난을 해소하고 금융비용 부담을 완화함으로써 경영환경을 개선시켜 설비투자 및 기술개발 촉진을 통해 기업의 경쟁력 강화 및 지역경제 활성화 도모

사업개요

○ 조성액 : 6,400백만원

(단위: 백만원)

연도별	계	1997	2008	2009	2010	2011	2012	2013	2014	2015	2016	2017	2018	2019	비고
출연금	6,400	400	1,200	3,000	500	300	200	200	100	100	100	100	100	100	

○ 내　　용 : 금융기관의 협약대출에 대한 이자차액보전

○ 추천규모 : 40억원(업체당 2억원 이내)

○ 지원대상 : 관내 본사(주사무소)와 공장(사업장)이 소재한 중소기업

- 제조업 및 제조업 관련 서비스업, 시내버스택시운송업, 자동차정비업
- 건설업, 전기공사업, 정보통신공사업 및 소방설비공사업 등

○ 이자차액보전 : 1.5 ~ 2.0%(대출이자의 일부지원)

그동안 추진사항

○ 기금 지원실적

(단위: 백만원)

연 도	대출실행				추천현황		비고
	업체수	대출액	대출금리	이차보전	업체수	금액	
2009~2017	206	35,881	5~9%	2~2.5%	250	44,625	
2018	18	3,310	5~9%	1.5~2%	22	4,000	

○ 2018년 중소기업육성기금 이자차액보전금 지원

- 지원내역 : 총 60개사 130,000천원

분기별 향후계획

분 기	향 후 계 획	비 고
1분기	❍ 2019 일반회계 중소기업육성기금 전출금 처리(1억원) ❍ 2018 4/4분기 육성기금 이자차액보전금 지출 ❍ 2018 회계년도 기금 결산보고 및 성과분석 심의 ❍ 2019 육성기금 융자계획 심의 ❍ 2019 육성기금 융자 시행계획 수립	
2분기	❍ 2019 육성기금 융자 시행 ❍ 2019 1/4분기 육성기금 이자차액보전금 지출	
3분기	❍ 2019 2/4분기 육성기금 이자차액보전금 지출 ❍ 2019 육성기금 융자지원 업체 지도점검	
4분기	❍ 2020 육성기금 운용계획 수립 및 심의(예산편성) ❍ 2019 3/4분기 육성기금 이자차액보전금 지출	

소요예산 : 100,000천원(전액구비)

❍ 2019년 기금 전출금 : 100,000천원

2	[더불어잘사는 경제도시 - 선도적 중소기업 경영기반조성]

해외 판로개척 지원사업

해외영업력 부족으로 판로 확보에 어려움을 겪고 있는 관내 중소기업을 대상으로 해외시장 진출기회를 제공

사업개요

○ 해외무역사절단 파견(2회) 및 해외무역박람회 참가(단체,개별)

○ 해외지사 역할수행을 위한 지사화사업 및 사업파트너 연결 해외시장조사

그동안 추진사항

○ 해외무역사절단 파견 : 16개사 지원[계약: 6건 303천불]

- 2018 동남아(태국, 말레이시아)무역사절단[9개사] : 03.28. ~ 03.31.
- 2018 중동(UAE, 쿠웨이트)무역사절단[7개사] : 10.27. ~ 11.02.

○ 해외무역박람회 참가 : 23개사 지원[15건 1,308천불]

- 2018 동경 한국상품 전시상담회[4개사] : 04.18. ~ 04.19.
- 2018 베트남 국제 프리미엄 소비재 전시회[6개사] : 05.31. ~ 06.03.
- 2018 해외박람회 개별참가 : 13개사 지원

○ 해외지사화 지원 및 해외시장조사 지원 : 각 10개사

분기별 향후계획

분 기	향 후 계 획	비 고
1분기	○ 해외판로개척 지원사업 추진계획 수립 ○ 상반기 추진사업 진행	
2분기	○ 상반기 무역사절단 파견(10개사) ○ 동경 한국상품전시상담회 단체참가(4개사) ○ 홍콩 국제식품 박람회 단체참가(6개사)	
3분기	○ 하반기 추진사업 진행	
4분기	○ 하반기 무역사절단 파견(10개사) ○ 자카르타 국제 프리미엄 소비재 전시회 단체참가(6개사) ○ 사업 결과보고 및 사업비 정산	

소요예산 : 279,000천원(전액구비)

3	[더불어잘사는 경제도시 - 선도적 중소기업 경영기반조성] **중소기업 기술경쟁력 강화 지원사업**

중소기업 활성화를 위한 각종 지원으로 기업의 기술경쟁력을 강화하여 급변하는 산업환경에 능동적으로 대처하는 선도적인 기업육성

사업개요

○ 특허 등 지식재산 창출기반 및 국제지식재산권 분쟁예방 컨설팅 지원

○ 품질관리 등 기술지원단 운영사업 및 제품인증 획득지원사업 추진

※ 수행기관 : 인천지식재산센터, 인천경제산업정보테크노파크

그동안 추진사항

○ 지식재산 창출기반 지원사업 : 33건 50,000천원

○ 국제 지식재산권 분쟁예방 컨설팅 사업: 5개사 20,000천원

○ 중소기업 기술지원단 운영사업 : 16개사 40,000천원

○ 제품인증획득 지원사업 : 15개사 35,000천원

분기별 향후계획

분 기	향 후 계 획	비 고
1분기	○ 기술경쟁력 강화 지원사업 추진계획 수립 ○ 사업별 수행기관 협약체결, 사업비 교부 및 업무 추진	
2분기	○ 사업별 업무추진	
3분기	○ 사업별 업무추진 및 중간점검	
4분기	○ 사업별 업무추진 및 최종점검 ○ 사업 결과보고 및 사업비 정산	

소요예산 : 145,000(전액구비)

4	[더불어잘사는 경제도시 - 선도적 중소기업 경영기반조성] **맞춤형 입찰정보 서비스 운영사업**

조달청, 정부기관 등 모든 기관에서 발주하는 공사·물품·용역 등의 입찰·낙찰 정보를 관내 기업에 적합한 정보로 선별 제공함으로써 관내 기업의 판로확대 및 지역경제 활성화 도모

사업개요

○ 사업기간 : 연중

○ 지원대상 : 관내 중소기업 및 소상공인(건설업 포함)

○ 사업내용

- 관내 기업의 사업 분야에 맞는 모든 국내 입찰 정보서비스를 서구 맞춤형 입찰정보 서비스 홈페이지를 통해 제공
- 구매·공사·용역, 매각 입·낙찰 정보 및 낙찰업체 정보제공 등

※ 홈페이지 URL : http://sic.bidgroup.kr/

그동안 추진사항

○ 2018.12.07. : 맞춤형 전자입찰 실무교육 실시(50명)

○ 2018년 운영 현황

(수행업체 : 케이비드)

가입 업체수	낙찰건수				낙찰금액(백만원)				비고
	계	구매	공사	용역	계	구매	공사	용역	
204	288	155	87	46	42,261	28,714	13,335	5,211	

※ 기업정보지 월1회 발간시 홍보

분기별 향후계획

분 기	향 후 계 획	비 고
1분기 ~ 4분기	○ 맞춤형 입찰정보 서비스 운영 개시(1월~12월)	
4분기	○ 맞춤형 전자입찰 실무교육 실시	

소요예산 : 21,000천원(전액구비)

5 중소기업 우수제품 홍보관 운영

중소기업(사회적기업 포함) 우수제품 홍보관 운영을 통한 관내 기업의 판로확대 및 지역경제 활성화를 도모

사업개요

○ 위　　치 : 서구 정서진1로 41(정서진 아라타워 밖)
○ 규　　모 : 지상 1층(120㎡) / 판넬식 경량철골조
○ 운영일시 : 2016. 10. 22.
○ 입점기업 : 22개사(중소기업 18, 사회적기업 4)
○ 이용객 현황 : 평일 10명 내외, 주말 80명 내외

그동안 추진사항

○ 2016. 10. 22. : 서구 사회적기업 홍보관 운영개시
○ 2017. 01. 01. : 홍보관 운영 업무이전(일자리지원과)
○ 2018. 08. 21. : 홍보관 기간제 근로자 채용
○ 2018. 10월　 : 매월 구정소식지·기업정보지 전시물품 홍보

문제점 및 개선방안

○ 문제점
- 위치 및 접근성의 문제로 이용객 저조
- 홍보관 주변시설과 홍보관 연계 부족

○ 개선방안
- 주변 이용시설의 개발과 함께 홍보관을 연계함이 이용률을 높일 수 있는 방법으로 주변시설 이용 시 홍보관 경유토록 협조
- 홍보관 운영 심의위원회를 통한 개선방안 모색과 함께 유동적인 홍보부스 설치를 통한 제품홍보 추진

- 중소기업 우수제품만을 전시하고 판매할 수 있는 중소기업 제품판매전 행사 추진(추경예산 반영 후)

분기별 향후계획

분 기	향 후 계 획	비 고
1분기	○ 홍보관 운영 심의위원회 구성 - 홍보관 입점업체 재선정 및 운영방안에 대한 검토	
2분기	○ 중소기업 우수제품 전시회 행사 계획 수립 및 추경예산 반영 - 소요예산 : 행사운영비 17,000천원(부스 및 무대설치)	
3분기	○ 중소기업 우수제품 전시회 행사 추진	
4분기	○ 중소기업 우수제품 홍보관 이용 홍보	

소요예산 : 44,059천원(전액구비)

○ 일반운영비 및 공공운영비 : 12,624천원
○ 인 건 비 : 31,435천원(총무과 편성)

6 공업지역 환경정비사업

서구 공업지역 및 인접 지역의 도로 및 기반시설물, 안내간판, 녹지공간 조성, 방범 CCTV 설치 등 환경 및 경관개선을 통하여 주민과 공존하는 공업지역 조성 도모

사업개요

○ 사 업 명 : 공업지역 및 산업단지 환경정비 사업
○ 사업기간 : 연중
○ 사 업 비 : 360,000천원
○ 주요내용 : 환경정비 및 방범 CCTV 설치 등

그동안 추진사항

○ 2018.10.16. : 2019년 주민참여예산 신청 (공업지역 협의회→區)
- 근로자 주민 안전을 위한 공업지역 내 방범 CCTV설치 등 요구

○ 2018.12. : 2019년 본예산 반영
- 공업지역 환경 정비사업 : 30,000천원
- 석남·가좌공업지역 방범 CCTV 설치 : 330,000천원

전문가 및 구민 의견

○ 전문가 의견
- 공업지역 등 노후화로 인한 공업지역 뿐 아니라 인접 주거지의 안전사고 우려 등 지속적인 환경개선 필요

○ 주민의견
- 공업지역의 우범화 우려에 따른 방범 CCTV 추가 설치 등 필요
- 공업지역 내 기반시설 훼손 시 신속한 복구 등 관리 필요

분기별 향후계획

분 기	향 후 계 획	비 고
1분기	○ 석남·가좌공업지역 방범 CCTV 설치 공사 설계 및 착공 ○ 기업애로사항 청취 등	
2분기	○ 석남·가좌공업지역 방범 CCTV 설치 공사 준공 ○ 기업애로사항 해소를 위한 공업지역 정비공사 설계	
3분기	○ 공업지역 정비공사 착공	
4분기	○ 공업지역 정비공사 준공	

소요예산 : 360,000천원 (전액구비)

Ⅳ 신 규 사 업

1	[더불어 잘 사는 경제도시 - 선도적 중소기업 경영기반조성] **중소기업 근로자·가족 화합 한마당 축제**

관내 중소기업 근로자 및 가족의 사기를 진작시키고 근로자 역할의 중요성을 인식하여 중소기업 활성화에 기여하고자 화합 한마당 축제를 개최

사업개요

○ 행 사 명 : 중소기업 근로자·가족 화합 한마당 축제
○ 일　　시 : 2019. 상반기
○ 장　　소 : 서구문화회관 대공연장
○ 주　　관 : 서구 경영자협의회
○ 내　　용 : 기념식 및 축하공연
- 기념행사 : 모범근로자 표창수여 및 기념식
- 본 행 사 : 근로자·가족 노래자랑 및 초대가수 공연 등
- 축제시 중소기업 우수생산품 전시회 병행 추진

분기별 향후계획

분 기	향 후 계 획	비 고
1분기	○ 행사주관 단체와(서구중소기업경영자협의회) 업무회의 ○ 중소기업 근로자·가족 화합 한마당 축제 추진계획수립	
2분기	○ 사업비 교부 및 행사추진 ○ 사업결과보고 및 사업비 정산	

소요예산 : 15,000천원 (전액구비)

○ 행사운영비 및 부대비 : 15,000천원

사회적경제일자리과

보 고 순 서

Ⅰ. 일반현황 ------ 83

Ⅱ. 2019년도 주요업무 시행계획 [요약] ------ 85

Ⅲ. 주요사업

1. 지역산업맞춤형 일자리창출 지원사업 ------ 93

2. 기업&일자리 지원센터 운영 ------ 96

3. 사회적경제조직 육성 및 지원 ------ 97

Ⅳ. 신규사업

1. 검단일반산업단지 무빙 콜 사업 추진 ------ 101

2. 마을공동체 만들기 지원사업 추진 ------ 102

3. 특성화고 취업캠프 운영 ------ 103

Ⅰ 일 반 현 황

기구현황

사회적경제일자리과

일자리정책팀 (4명)	일자리지원팀 (3명)	지역공동체팀 (5명)	청년창업지원팀 (2명)
○지역일자리목표공시제 추진 ○일자리지원사업 관련 공약사항 관리 ○지역산업맞춤형일자리 창출사업 추진 ○일자리창출 및 지원시책 발굴 추진 ○생활임금제 추진 ○노사민정협의회 운영 ○일모아시스템 운영	○재정지원 일자리사업 발굴 및 지원 ○고용복지+센터 운영지원 ○구인·구직 만남의 날 및 채용한마당 운영 **기업&일자리 지원센터 (임기제 4명, 기간제 5명)** ○구인구직 상담 및 취업알선 ○금요채용마당 및 상설채용관 운영 ○찾아가는 취업상담실 운영 ○찾아가는 일자리발굴단 운영 ○취업지원프로그램운영	○사회적기업 육성 및 지원 ○마을기업 육성 및 지원 ○사회적경제기업제품 우선구매 관리 ○마을공동체 만들기 지원 사업 추진 ○사회적경제지원센터 설립 운영 ○지역공동체 일자리사업 추진 ○직업소개소 등록·관리	○청년 창업 및 청년일자리 사업 발굴 및 추진 ○청년 창업 공간 조성 ○청년 창업 교육 프로그램 운영 ○취업성공디딤돌 청년 인턴 사업 ○청년층 직업지도 프로그램 운영

정·현원 현황

(단위:명)

구분	총원	정무직	일 반 직								별 정 직				시간선택제 임기제 마급
			소계	2급	4급	5급	6급	7급	8급	9급	별정5급	별정7급	별정8급	별정9급	
정원	15	-	15	-	-	1	5	3	5	1	-	-	-	-	4
현원	15	-	15	-	-	1	4	5	3	2	-	-	-	-	4
과원	-	-	-	-	-	-	△1	2	△2	1	-	-	-	-	-

예산 현황

(단위:천원)

합 계	일반회계	특별회계	비 고
5,647,473	5,647,473	-	2018년도 대비: 33.7%증

주요 현황 및 통계

◈ 위원회 현황

위 원 회 명	설치근거	제정일	위원수	구 성 인 원
노사민정 협의회	조례	2017. 9. 29.	14명	구청장, 경제환경국장, 근로자대표, 사용자 대표, 학식과 경험이 풍부한 외부 전문가
사회적경제 육성위원회	조례	2012.10.31.	10명	부구청장, 국장, 과장, 위촉위원
생활임금 심의위원회	조례	2015. 12. 31.	7명	부구청장, 구의원, 경제환경국장, 기획예산실장, 총무과장, 근로자 단체대표, 근로자임금전문가

◈ 사회적경제조직 현황

계	인증 사회적기업	예비 사회적기업	마을기업	비고
22개소	15개소	4개소	3개소	

◈ 직업소개사업소 등록 현황

계	유료	무료	비고
81개소	79개소	2개소	

* 무료직업소개소 : 인천서구지역자활센터, 인천서구여성인력개발센터

Ⅱ 2019년도 주요업무 시행계획 [요약]

2018년도 주요업무 추진사항 및 2019년도 시행계획 (총괄)

○ 구인·구직자의 취업알선과 관련하여

- 먼저, 기업&일자리지원센터 운영을 통해 120,191명의 구인·구직 상담을 통해 6,272명이 취업을 하였으며, 아울러 7회의 구인·구직 만남의 날 행사를 통해 142명이 취업을 하였습니다. 2019년도에는 기업&일자리센터 근무직업상담사(기간제) 5명을 채용하여 상담의 질과 구인·구직자의 만족도를 높여 더 많은 취업이 이루어지도록 하겠습니다.

○ 지역산업맞춤형일자리지원사업과 관련하여

- 검단산단 고용환경개선사업으로 추진한 「근로자무료통근버스 운영사업」은 1일 평균 1,464명이 이용하여 금년에는 총 328,062명이 이용하였으며, 본 사업의 만족도조사결과 이용자의 88%가 만족하는 것으로 나타났으며, 「근로자기숙사 지원사업」은 24개업체 63명의 근로자에게 지원하여 이 또한 기업체 및 근로자 98%가 만족하는 것으로 조사되었습니다. 2019년도에도 2개 사업은 지속적으로 추진할 계획입니다.
- 또한, 교육훈련사업으로 추진한 We♥미추홀여성프로젝트 시즌2사업, 외식조리전문가양성사업은 교육수료자 47명이 취업을 하였습니다. 2019년도에는 금년 사업에 추가하여 신중년을 위한 표면처리 전문가양성과정과 청년층을 위한 SW인적인프라구축 프로젝트사업을 추진하여 교육의 다양성을 갖추고자 합니다.

○ 사회적기업 육성·지원과 관련하여

- (예비)사회적기업 15개업체에 대하여 일자리창출, 사회보험료, 전문인력 인건비 등으로 857,307천원을 지원하였으며, 이는 2017년(14업체574,723천원) 대비 49%가 증가한 실적이며, 2019년도에는 16개 기업에 971,658천원을 지원할 계획입니다.
- 또한, 사회적기업발굴을 위해 사회적경제아카데미와 맞춤형 컨설팅을 통하여 예비 사회적기업 2개소, 인증 사회적기업 4개소가 신규 지정되었습니다. 2019년도에는 예비 및 인증 사회적기업 각 4개소, 마을기업 1개소 신규지정을 목표로 본 사업을 추진하겠습니다. 아울러 사회적경제지원센터 설립을 일정별로 차질없이 진행하여 사회적경제조직 발굴·육성·지원 사업의 중심역할을 하도록 하겠습니다.

2019년도 주요역점사업 및 신규사업 추진계획

○ 사회적경제지원센터 설립

- 당위성 : 사회적경제조직 육성 · 발굴, 창업활동 지원을 통한 일자리창출, 마을공동체 활성화를 통한 주민공동체 회복 등 지역경제 활성화를 위한 컨트롤 타워역할을 위해 사회적경제지원센터를 설립할 필요가 있음
- 사업개요
  · 추진기간 : 2019. 1. ~ 2019. 9.
  · 위치 / 규모 : 관내 적의장소 / 990㎡내외
- 공간구성
  · 사무실, 교육장, 회의실, 인큐베이팅공간, 입주기업사무실, 소통공간 등
- 조직구성 : 1센터 3팀(사회적경제지원팀, 마을공동체지원팀, 창업지원팀), 10명
- 운영방법 : 민간위탁
- 그동안 추진사항
  · 사회적경제지원센터 설립을 위한 선진지 벤치마킹(8개소) : 2018.7.~11.
  · 사회적경제지원센터 설립 · 운영 추진계획 수립 : 2018.11.27.
- 분기별 향후계획

분 기	향 후 계 획	비 고
1분기	○센터운영 규칙안 제정 및 센터 공간 확보(계약체결) ○민간위탁 수탁자 공고	
2분기	○센터 리모델링 설계 용역 공고 및 공사 입찰(계약) ○민간위탁자 선정을 위한 심의회 개최 및 민간위탁 계약 체결	
3분기	○센터 리모델링 공사 시행 및 사무기기 및 집기 구입	
4분기	○센터 개소 및 운영	

- 소요예산 : 1,435,829천원(구비)
  · 센터구축비 : 1,200,000천원(건물임차료, 리모델링비 등)
  · 센터위탁운영비(6개월분) : 225,829천원(사업비, 운영비, 인건비 등)
  · 센터개관식비용 : 10,000천원

○ 청년 창업 아카데미 및 창업 공간 조성 사업 추진

- 당위성

· 참신한 아이디어를 갖추고 창업에 관심이 있거나 준비 중인 청년을 대상으로 체계적인 창업교육 및 컨설팅, 창업 공간을 지원함으로써 청년 실업 해소 및 지역 경제 활성화에 기여하고자 함

- 사업개요

· 대 상 : 관내 청년 창업희망자(만19세이상 39세이하)

· 사업내용 : 창업교육 및 1:1 멘토링, 창업 공간 제공

* 도시재생과 『상생마을 마을공방 조성사업』와 연계추진

- 분기별 향후계획

분 기	향 후 계 획	비 고
1분기	○ 전문가 및 지역 창업(예비) 청년 의견수렴 ○ 청년 창업 아카데미 참여자 모집 및 운영[20명 내외] - 창업 기본교육, 청년 창업 성공사례 현장탐방 등	
2분기	○ 청년 창업 공모전 모집 공고 및 선발[4명(팀)] - 선발절차 : 1차 서류심사→심층면접→2차 대면심사(최종) * 청년 창업 아카데미 수료자 가점 부여	협약(2년)
3분기	○ 공모 선발자 맞춤형 창업 컨설팅 및 리모델링 지원 ○ 사업 개시(창업) 및 1:1 맞춤형 컨설팅 지속 지원	
4분기	○ 성과보고	

- 소요예산 : 136,000천원[국15,000 구 121,000]

· 청년 창업 아카데미 운영 : 11,000천원[전액구비]

· 청년 창업 공간 조성 사업 : 125,000천원[국15,000 구110,000천원]

Ⅲ 주 요 사 업

1	[더불어 잘 사는 경제도시 - 계층별 맞춤형 일자리창출] **지역산업맞춤형 일자리창출 지원사업**

지역산업맞춤형 일자리창출 지원사업의 일환으로 서구 지역에 적합한 맞춤형 교육사업 실시 및 취업알선을 통해 대상별 경제활동 참여를 촉진시키고, 검단일반산업단지 고용환경 개선사업(무료통근버스 운영, 기숙사 지원)을 실시하여 고용창출 효과를 제고하고자 함

사업개요

○ 맞춤형 교육훈련사업

(단위 : 명, 천원)

대상 구분	사업명		사업기간	수행기관	선발 목표	수료 목표 (선발인원의 80%)	취업 목표 (수료인원의 70%)
	계				108	87	61
여성 (경력 단절 여성)	We♥ 미추홀 여성 프로젝트 시즌3	간호조무사(재취업) 양성과정	2019. 3. ~ 12.	인천서구 여성인력 개발센터	16	13	9
		호텔객실관리사 양성과정	2019. 3. ~ 12.		16	13	9
		외식조리전문가 양성과정	2019. 3. ~ 12.		16	13	9
신중년	친환경 녹색 표면처리 전문가 양성과정		2019. 3. ~ 12.	인천표면처리협동조합	30	24	17
청년	SW 인적인프라 구축 프로젝트(인센티브 사업)		2019. 3. ~ 12.	한국능률협회	30	24	17

○ 검단일반산업단지 고용환경 개선사업

세부사업명	사업기간	수행기관	사업내용
무료 통근버스 운영사업	2019. 1. ~ 12.	검단일반 산업단지 관리공단	•운영현황 : 2개 노선/ 45인승 버스 6대/ 1일 52회(출퇴근 각 26회) 운행 •운영구간 : 인천도시철도 2호선 검단오류역 ⇔ 검단산단 내 •운영시간 : 출근 07:00~09:00/ 퇴근 17:30~19:30
기숙사 지원사업		인천경제 산업정보 테크노파크	•지원기간 : 12개월 •지원대상 : 근무기간 5년 미만 내국인근로자 (20% 신규채용자) •지원인원 : 65명(목표) •지원금액 : 기숙사 월 임차료의 80%이내 (1인당 월 최대 30만원 한도)

그동안 추진사항

○ 맞춤형 교육훈련사업

(2018.12.26.현재)

사업명		사업기간 (교육기간)	수행기관	추진실적(단위 : 명)		
				선발인원	수료인원	취업인원
계				67	64	47
We♥ 미추홀 여성 프로젝트 시즌2	간호조무사(재취업) 양성과정	2018. 3. ~ 12. (2018. 5. 28. ~ 7. 3.)	인천서구 여성인력 개발센터	15	15	12
	호텔객실관리사 양성과정	2018. 3. ~ 12. (2018. 4. 16. ~ 5. 30.)		16	14	11
	사회복지행정사무원 양성과정	2018. 3. ~ 12. (2018. 4. 3. ~ 6. 19.)		16	16	10
	좋은 일자리 발굴 및 지원사업(어벤잡스)	2018. 4. ~ 11.	인천여성 가족재단	-일자리발굴단(5명)이 사업체 현장 방문하여 일자리 발굴 및 고용정책 홍보 : 515건 -동행면접 등을 통한 일자리 취업 알선 : 32건		
외식조리전문가 양성과정		2018. 3. ~ 12. (2018. 3. 12. ~ 6. 8.)	인천서구 여성인력 개발센터	20	19	14

○ 검단일반산업단지 고용환경 개선사업

(2018.12.26.현재)

세부사업명	수행기관	추진실적	비고
무료통근버스 운영사업	검단일반산업단지 관리공단	•이용인원 : 1일/ 1,464명 * 총이용인원 : 328,062명 (2018. 1. 1. ~ 12.26.)	2018 이용만족도 조사결과 88% 만족
기숙사 지원사업	인천경제산업정보 테크노파크	•지원업체 및 인원 : 24개 업체/ 63명 (2018. 1. 1. ~ 12.26.) •지원금액 : 102,304천원	2018 이용만족도 조사결과 98% 만족

분기별 향후계획

분 기	향 후 계 획	비 고
1분기	❍ 서구청-수행기관 약정체결 및 지원약정서 작성 ❍ 사업예산 교부 신청(구→고용노동부) ❍ 사업예산 일괄 지급(구→수행기관)[e나라도움 재정정보원 예치] - 783,265천원(국 712,939 구 70,326) ❍ 성과목표 - 무료통근버스 일평균 이용인원 : 1,200명 - 기숙사 지원사업 : 55명 (2018년 지원인원 중 2019년 계속지원 인원 47명 포함)	
2분기	❍ 교육훈련 실시(5개과정) ❍ 성과목표 - 무료통근버스 일평균 이용인원 : 1,300명 - 기숙사 지원사업 : 60명 - 교육훈련 사업 선발인원 : 108명	
3분기	❍ 교육훈련 사업 취업알선 ❍ 사업 중간평가 보고회(서구청, 수행기관→고용노동부) ❍ 성과목표 - 무료통근버스 일평균 이용인원 : 1,400명 - 기숙사 지원사업 : 65명(중도 퇴사자 발생시 추가지원 가능) - 교육훈련 사업 수료인원 : 87명	
4분기	❍ 교육훈련사업 취업알선(5개 과정) ❍ 교육훈련사업 및 고용환경 개선사업 만족도 조사 ❍ 사업 최종평가(서구청, 수행기관→고용노동부) ❍ 성과목표 - 무료통근버스 일평균 이용인원 : 1,500명 - 기숙사 지원사업 : 65명(중도 퇴사자 발생시 추가지원 가능) - 교육훈련 사업 취업인원 : 61명	

소요예산 : 783,265천원 [국 712,939 구 70,326]

2	[더불어 잘 사는 경제도시 - 계층별 맞춤형 일자리창출] 기업&일자리 지원센터 운영

전문적이고 체계적인 취업지원 시스템으로 구인·구직자간의 맞춤형 취업상담 및 알선을 통해 양질의 안정적인 일자리를 제공하고자 함

사업개요

○ 사업기간 : 연중
○ 근무인원 : 9명(시간선택제임기제 4명, 기간제 5명)
○ 사업내용 : 구인・구직자를 위한 맞춤형 취업알선

그동안 추진사항

구 분	사 업 명	추 진 실 적
맞춤형 취업알선	취업상담 창구 운영	(알선)20,879명/ (취업)6,272명
	금요채용마당·상설채용관 운영	219회/ 226명 취업
	채용한마당	7회/ 142명 취업
	대규모 구인기업 동행면접	9회/ 324명 취업
구직자 역량 강화	맞춤형 취업컨설팅·테마 특강	21회/ 123명 취업
일자리 발굴	찾아가는 일자리 발굴단	847개업체 발굴/ 144명 취업
	찾아가는 취업상담실	8회/ 취업상담 및 홍보

문제점 및 개선방안

○ 직업상담사(기간제근로자) 5명의 근무기간 제한으로 업무공백이 발생하여 기업 및 구직자간 미스 매칭 발생
- 직업상담사의 안정적 채용 및 지속적인 교육으로 전문성 강화

분기별 향후계획

분 기	향 후 계 획	비 고
1분기	○ 취업상담창구 · 상설채용관 · 금요채용마당 운영 : 연중 ○ 일자리발굴단 및 찾아가는 취업 상담실 운영 : 연중 ○ 맞춤형 정기 취업컨설팅 및 취업특강 실시 : 연중	
2분기	○ 경력단절 여성 취업장애 극복프로젝트 1기 운영 ○ 서구채용한마당개최 및 대규모 구인기업 발굴	
3분기	○ 경력단절 여성 취업장애 극복프로젝트 2기 운영 ○ 서구채용한마당개최 및 대규모 구인기업 발굴	
4분기	○ 서구채용한마당개최 및 대규모 구인기업 발굴	

소요예산 : 32,120천원 (시 6,000 구 26,120)

3	[더불어 잘 사는 경제도시 - 계층별 맞춤형 일자리창출]

사회적경제조직 육성 및 지원

사회적경제조직 육성·지원을 통해 지역특성에 맞는 사회서비스 창출 및 취약계층 일자리창출 등 지역경제 활성화에 기여하고자 함

사업개요

○ 사회적경제조직 육성
- (예비)사회적기업 맞춤형 컨설팅 추진
- 사회적경제 아카데미 및 창업지원 멘토링 추진

○ 사회적경제조직 지원
- (예비)사회적기업 및 마을기업 재정지원
- 사회적경제기업 제품 판매·전시회 추진

그동안 추진사항

○ (예비)사회적기업 재정지원 : 15개 기업 / 857,307천원
○ (예비)사회적기업 맞춤형 컨설팅 추진 : 8개 기업
○ 사회적경제 아카데미 및 창업지원 멘토링 사업 추진 : 11개팀
○ (예비)사회적기업 지정(2개소) 및 인증(4개소)

분기별 향후계획

분 기	향 후 계 획	비 고
1분기	○ 사회적경제 창업 아카데미 추진 ○ 사회적기업 및 마을기업 홍보물품 제작 ○ 사회적기업 재정지원	
2분기	○ 상반기 사회적경제조직 제품 판매 전시회 추진 ○ (예비)사회적기업 맞춤형 컨설팅 추진	
3분기	○ 사회적경제지원센터 홈페이지 구축	
4분기	○ 하반기 사회적경제조직 제품 판매 전시회 추진	

소요예산 : 1,018,338천원 [국 723,880 시 127,698 구 166,760]

Ⅳ 신 규 사 업

1 검단일반산업단지 무빙 콜 사업 추진

검단일반산업단지 내 무빙 콜 사업을 추진하여 근로자들의 교통 애로사항 해소 및 근로환경 개선을 통해 일자리 창출에 기여하고자 함

당위성

○ 검단산단은 30인 미만 사업체가 전체의 91%(768개소)로 영세 사업장의 비중이 높고 대중교통 연계시스템 부족에 따른 교통이 불편한 지역으로 근무시간(09:00~18:00)중 업무 이용(입주기업간, 공단청사, 은행 등) 및 지하철(인천2호선 검단오류역)을 연결하는 교통수단이 필요함

사업개요

○ 지원대상 : 검단산단 입주기업 근로자(862개사 / 10,995명)

○ 사업내용 : 검단산단 내 입주기업·공단청사·기본편의시설(은행, 식당, 편의점 등) 이용 및 대중교통 수단 연계(인천지하철 2호선 검단오류역 등) 활성화를 통한 편의제공

사업기간	수행기관	세부운영개요
2019. 1. ~12.	검단일반산업단지관리공단	-운영시간 : 평일 09:30~16:30(출.퇴근시간 제외) -운영대수 : 2대(5인승 승용차) -운영방법 : 근로자가 무빙 콜 요청시, 검단산단 내 목적지 및 검단오류역(인천지하철 2호선)까지 이동 지원 및 일자리지원제도 안내·홍보

분기별 향후계획

분 기	향 후 계 획	비 고
1분기	○ 서구청-검단일반산업단지관리공단 협약체결 ○ 검단일반산업단지관리공단 콜서비스 업체 선정(입찰) ○「검단일반산업단지 무빙 콜 사업」 상반기 홍보 ○「검단일반산업단지 무빙 콜 사업」 개통	
2분기	○ 장·단점 분석, 개선사항 점검 및 반영	
3분기	○「검단일반산업단지 무빙 콜 사업」 하반기 홍보	
4분기	○ 이용자 만족도 조사 ○ 사업평가 및 정산	

소요예산 : 136,600천원 (시 95,620 구 40,980)

2 마을공동체 만들기 지원사업 추진

지역주민 스스로 지역의 인적·물적 등 자원을 활용하여 지역의 문제를 발굴·해결함은 물론 이를 통해 지역의 성장을 이루고, 지역주민간 소통의 기회를 갖게 됨으로써 행복한 마을공동체 형성에 기여하고자 함

당위성

○ 마을공동체 네트워크 활성화 및 지원을 통한 주민 조직력을 강화하여 주민주도의 마을공동체 사업으로 진정한 주민공동체 의식 회복

사업개요

○ 사업기간 : 2019. 1. ~ 12.

○ 사업대상 : 서구에 거주중인 5인 이상 주민 모임 또는 마을공동체

○ 소요예산 : 300,000천원 (전액구비)

○ 지원분야 : 마을공동체 활성화 사업 (교육, 환경, 문화, 안전, 경제 등)

○ 지원금액 : 3,000천원 ~ 10,000천원 이내

- 공모신청 내용에 따라 사업비 차등지원

분기별 향후계획

분 기	향 후 계 획	비 고
1분기	○ 마을공동체 만들기 지원사업 공고 및 접수(공개모집) 및 사업설명회 개최 ○ 사업계획서 검토 및 선정심사	
2분기	○ 마을공동체 만들기 지원사업 선정 ○ 1차 보조금 교부	
3분기	○ 마을공동체 만들기 지원사업 중간점검 ○ 2차 보조금 교부	
4분기	○ 보조금 정산 및 실적 보고서 제출 ○ 사업 수행 평가, 우수사례 선정 및 표창	

소요예산 : 300,000천원 (전액구비)

3 특성화고 취업캠프 운영

관내 특성화고 졸업예정자를 대상으로 학과 특성을 반영한 취업캠프를 운영하여 취업 전략과 계획 수립에 도움을 주고자 함

당위성

○ 『특성화고 취업부장과의 간담회(2018. 8. 22.)』 시 요구사항 반영
- 특성화고 취업률 고취를 위해 학과 특성을 반영한 취업캠프 운영
- 취업동향 파악을 통한 취업마인드 고취 및 취업동기 부여
- 취업전문가를 통한 취업전략 지원 등 취업역량 강화

사업개요

○ 대　　상 : 관내 특성화고(4개) 3학년 졸업예정자(각 40명)
○ 운영시간 : 학교별 1~2회(총 5회), 1일 7시간
○ 교육내용
- 취업시장의 이해 및 취업사례 분석, 학과별 취업전략 수립
- 직무적합성 증명을 위한 스토리텔링, 면접전략 및 모의면접 등

분기별 향후계획

분 기	향 후 계 획	비 고
1분기	○ 관내 특성화고 수요조사 실시(캠프 일정, 신청인원 등)	
2분기	○ 학교별 취업캠프 운영(총 5회, 200명)	
3분기	○ 만족도 조사 및 결과보고	
4분기	○ 특성화고 취업부장과의 간담회 실시(2019년 계획 의견수렴)	

소요예산 : 7,500천원 [전액구비]

클 린 도 시 과

보 고 순 서

Ⅰ. 일반현황 ------ 105

Ⅱ. 2019년도 주요업무 시행계획 [요약] ------ 109

Ⅲ. 주요사업

1. 악취민원 신속대응 시스템 구축 ------ 123

2. 악취문제 해결을 위한 민·관·전문가 협치행정 구현 ------ 125

3. 고농도 미세먼지 비상저감조치 시행 ------ 128

4. 환경보건 개선을 통한 쾌적한 주거공간 조성 ------ 130

5. 개인하수처리시설 적정 운영 ------ 132

Ⅳ. 신규사업

1. IoT기반 악취통합 관제센터 설치 운영 ------ 135

2. 친환경연료차량 확대를 통한 미세먼지 저감 ------ 139

Ⅴ. 현안사항

1. 검단일반산업단지 아스콘업체 이전 계획 ------ 143

Ⅰ 일 반 현 황

기구현황

클린도시과

악취관리팀 (3명)	대기관리팀 (4명)	생활환경팀 (5명)	오수관리팀 (3명)
○ 24시간 악취민원 접수 및 처리 ○「클린서구환경전문가 협의회」운영 ○ 악취배출 사업장 지도점검 ○ 주민악취모니터링 운영 ○ 실시간 악취측정시스템 및 무인악취 포집기 설치운영 ○ 예산, 회계	○ 악취배출 사업장 지도점검 ○ 비산먼지/특정공사 사업장 지도점검 및 행정처분 ○ 생활환경 민원 (먼지,소음) 처리 ○ 빛공해 관련업무 ○ 환경오염사고 상황보고 및 초동조치 ○ 환경과태료 체납 관리	○ 비산먼지/특정공사 사업장 지도점검 및 행정처분 ○ 생활환경 민원 (먼지,소음) 처리 ○ 자동차배출가스 업무 ○ 석면안전관리 ○ 다중이용시설 등 실내공기질 관리 ○ 어린이활동공간 환경관리 ○ 이륜자동차 관련업무 ○ 운행차 매연발생 신고접수 및 처리	○ 개인하수처리 시설 관리 ○ 가축분뇨배출 시설 관리 ○ 하수분뇨관련 영업자 지도·점검 ○ 공중(개방) 화장실관리

정·현원 현황

(단위:명)

구분	총원	정무직	일 반 직								별 정 직				일반 임기제
			소계	2급	4급	5급	6급	7급	8급	9급	별정5급	별정7급	별정8급	별정9급	
정원	14	-	-	-	-	1	4	3	4	2	-	-	-	-	-
현원	16	-	-	-	-	1	4	5	4	2	-	-	-	-	-
과원	2	-	-	-	-	-	-	2	-	-	-	-	-	-	-

※휴직 1명, 공로연수 1명 현원 미포함

※시간선택제임기제 라급(4명), 마급(2명), 무기계약직(1명) 별도

예산 현황

(단위:천원)

합 계	일반회계	특별회계	비 고
2,405,982	2,405,982	-	2018년도 대비: 271%증

주요 현황 및 통계

◈ 악취관리지역 현황

악취관리지역	소재지	면적	주요업종
총계		27,866천㎥	
인천서부산업단지	경서동 일원	938천㎡	주물금속
석남·가좌·원창동 공업지역	석남,가좌,원창동 일대	9,171천㎡	폐수수탁, 도금, 화학
백석·오류동 일원	백석동 오류동 일대	15,507천㎡	수도권매립지
인천 검단일반산업단지	오류동 일대	2,250천㎡	아스콘

◈ 악취배출업소 현황

구분 / 계	화학제품 제조	금속용융,제련시설	목재가공	금속표면처리	폐기물처리	폐수처리	플라스틱 제조	아스콘 제조	기타
1,263	24	95	59	490	24	18	34	16	503

◈ 비산먼지 발생사업장 현황

구분 / 총계	건설업					사업장					
	계	건축물축조공사	토목공사	건축물해체공사	조경기타	계	고철 또는 곡물하역업	비금속물질채취·제조·가공업	시멘트관련제품제조및가공업	금속.장비제조업	기 타
309	198	158	23	7	10	111	6	49	24	30	2

◈ 특정공사 사전신고 사업장 현황

구분 / 계	건축 공사	토목공사	건축물 해체공사	조경공사 및 기타
212	173	23	7	9

◈ 다중이용시설 실내공기질 관리대상

구분 / 계	대규모 점포	철도 지하역사 대합실	업무시설 /복합용도 건축물	영화 상영관	도서관	목욕 장업	어린이집	노인요양시설	산후 조리원	실내 주차장	의료시설 /장례식장	인터넷 게임시설
222	8	15	62	3	1	12	55	13	5	14	19	14

◈ 냉온수기, 정수기 설치신고자 관리대상

구분 / 계	대규모 점포	목욕 장업	인터넷 게임시설	보육 시설	의료 시설	도서관	산후 조리원	장례 식장
130	8	12	14	55	17	1	5	2

◈ 어린이활동공간 현황

구분 / 계	대규모 점포	목욕 장업
1,085	636	449

◈ 분뇨 수집 · 운반업 등 관련업체 현황

(단위 : 개소)

계	분뇨수집 운반업	개인하수 처리시설		가축분뇨 처리시설		
		관리업	설계·시공업	수집·운반업	관리업	설계·시공업
14	9	1	2	1	1	-

◈ 위원회 현황

위원회명	설치근거	제정일	위원수	구성인원
공중화장실위원회	법령 (공중화장실 등에 관한 법률 제15호)	2011.01.20.	8명	부구청장, 국장, 위촉위원

Ⅱ 2019년도 주요업무 시행계획 [요약]

2018년도 주요업무 추진사항 및 2019년도 시행계획 (총괄)

○ 수도권매립지에 폐기물을 운반하는 노후 경유차에서 배출하는 미세먼지로부터 환경적 건강상 피해를 최소화하기 위하여 폐기물 운반 노후 경유차를 친환경차로 변경하는 사업으로

○ 그동안 수도권매립지 친환경차 보급 사업을 위한 환경부, 서울시, 경기도, 인천시에 협조공문 발송 및 가스공사, 수도권매립지, 친환경차 제작사 등 관계 기관 간 4차례 협의, 수도권매립지 운영위 안건상정, 서구청에서 친환경차 설명회 개최 및 차량 시연회를 통한 이상여부 등을 점검하였음.

○ 이를 바탕으로 1단계 시범사업을 2019년 1월 중 환경부, 한국가스공사, 수도권매립공사, 차량제작사인 타타대우 등 관계기관과 수도권매립지 출입 친환경차 보급사업 협약을 맺고 LNG 청소차량 시범사업을 실시 한 후, 2단계 사업으로 2019년 하반기에는 서울시 경기도 인천시 및 환경부가 참여토록 하는 협약을 체결하여 수도권매립지에 출입하는 노후 경유차를 친환경 청소차인 LNG 청소차로 전면 변경 보급 할 계획임.

○ 이와 관련, 환경부에 친환경차로 변경 가능하도록 친환경차 보조금 상향 조정 및 충전 인프라 구축 지원 확대 건의, 수도권매립지에 출입하는 친환경차에 대하여 인센티브를 부여토록하여 서구에서 선도적이고 상징적인 친환경차 보급사업이 추진되어 미세먼지 저감에 기여하고자 함.

○ 악취분야의 경우 2018년 서구의 악취를 저감하기 위하여 24시 악취민원 콜센터, 실시간 악취&기상 측정시스템, 시료자동채취장치 등을 설치·운영하여 왔으며 하절기(6월~10월)에는 주민 악취모니터링, 악취중점관리사업장 특별점검 등을 진행하여 왔으나, 악취민원은 2017년 1,544건에서 2018년 1,840건으로 다소 증가하였음.

○ 악취민원이 증가한 이유는 외부인구 유입에 따른 인구증가, 주민들의 쾌적한 환경욕구 증대 등의 외부적인 요인도 있지만 근본적으로는 악취관리와 관련한 체계적인 관리체계 미비, 행정인력 부족으로 인한 관리의 한계 등 내적인 요인이 많았던 것으로 판단됨.

○ 2019년도에는 미세먼지와 악취로부터 해방을 위한 원년의 해로 목표를 설정하여 악취와 미세먼지에 대한 전략을 담당하는 담당자를 지정하여 체계적인 운영체계를 구축하고, 민선 7기 미세먼지 종합대책 수립과 전문가 팀으로 구성된 악취 진단반을 구성하여 사업장 별 악취 진단과 개선방향을 마련하여 악취를 관리하도록 하겠음.

아울러, IoT(사물인터넷) 기반의 「악취 & 미세먼지 통합 관제센터」 구축 및 「실시간 유해대기 측정차량」을 구입하여 과학적인 악취관리 체계를 구축할 예정임. 또한, 「클린 서구 환경전문가 협의회」, 「인천광역시 클린서구 환경시민위원회」 등 전문가 그룹을 운영하여 서구 지역의 열악한 환경문제 개선을 위한 자문과 협의를 통하여 세부실행계획을 수립하여 추진하는 등 미세먼지와 악취 해결에 총력을 기울일 예정임.

2019년도 주요역점사업 및 신규사업 추진계획

○ 고농도 미세먼지 비상저감조치 시행

- 당위성
  - 중앙정부와 인천시의 정책방향을 따른 추진사업임
- 사업개요
  - 관급공사 : 공사 100% 중단 (공공기관 발주 : 35개소)
  - 민간공사 : 3시간 이상 단축(비산먼지신고 사업장 : 300개소)
  - 차량 : (비상)공공2부제 + 민간5등급 제한(과태료 10만)
  - 차량 : (상시)수도권 노후경유차 제한(1차 경고, 2차 과태료 20만)
- 그동안 추진사항
  - 비상저감 조치 시행 : 2018년 총 7회 실시
  - 비상저감 조치 모의훈련 : 2018년 총 2회 실시
- 분기별 향후계획

분 기	향 후 계 획	비 고
1분기	○ 미특법 시행(2019.2.15.) ○ 봄철 비산먼지 발생사업장 환경교육 실시(2019.3월중)	
2분기	○ 비상저감 조치 시행 및 홍보 ○ 미세먼지 대응요령 캠페인 실시(2019.6월중)	
3분기	○ 비상저감 조치 시행 및 홍보	
4분기	○ 2019년 비상저감조치 시행결과 분석 및 2020년 추진검토	

○ IoT(사물인터넷) 기반의 「악취 & 미세먼지 통합 관제센터」 구축

- 당위성
  - 우리 구는 악취민원이 지속적으로 제기되고 있는 실정으로 이를 해소하기 위하여 과학적인 관리체계 구축하고 주민과 함께 대처해 나갈 수 있는 시스템 구축이 절실히 요구되고 있음.
- 사업개요
  - IoT(사물인터넷) 기반의 악취 & 미세먼지 측정시스템 구축
  - 스마트폰 및 관제센터에서 원격 악취 포집 시스템 구축
  - 사업장 악취유발물질 DB 구축 및 악취·기상 모델링 솔루션 도입
  - 악취·미세먼지 감시를 위한 고성능 CCTV 시스템 구축
  - SMS 문자전송 시스템 및 주민 악취모니터링과 연계 구축
- 그동안 추진사항
  - 2018. 6. : 통합 관제센터 구축관련 벤치마킹(부산 사상구청)
  - 2018. 7. : 통합 관제센터 구축관련 업무협의(국립환경과학원)
  - 2018. 9. : 관제센터 구축을 위한 관련업체 협의
  - 2018. 11. : 통합 관제센터 구축관련 벤치마킹(시흥시청)
  - 2018. 12. : 사업비 확보(수도권매립지환경개선 특별회계 - 9억원)
  - 2018. 12. : 관제센터 구축관련 제안서 검토
- 전문가 의견
  - 관제센터 설치 운영 시 전문 인력이 충분히 보충되어야 함. 측정지점은 초등학교, 병원 등 미세먼지 취약지역이 우선 고려되어야 함. (국립환경과학원)
  - 2018. 2. 중 「클린 서구 환경전문가 협의회」 자문협의회를 개최하여 센터 구축방안 설명 후 전문가들의 의견 수렴 예정
- 구민 의견
  - 주민들은 악취 및 미세먼지와 관련한 신뢰성 있는 Data를 요구하고 있는 실정으로 센터를 구축하여 주민들에게 공개할 예정임.

- 분기별 향후계획

분 기	향 후 계 획	비 고
1분기	❍ 「클린 서구 환경전문가 협의회」자문위원회 개최 - 센터 구축방안 설명, 전문가들의 의견 수렴 및 방향 설정 ❍ 통합 관제센터 구축을 위한 사전 검토 및 협의 - 업체별 제안서 검토, 각종 시스템 설치위치 확인	
2분기	❍ 통합 관제센터 구축사업 착수 - 악취·미세먼지 측정소, 기상 측정소, 고성능 CCTV 설치 - 통합 관제센터 인테리어 작업 - 권역별 기상·악취 확산 모델링 시스템 구축	
3분기	❍ 통합 관제센터 구축 및 연계사업 추진 - 악취·미세먼지·기상 측정 및 전송상태 확인 - 주민 악취모니터링 및 모델링 프로그램 연계작업 구축 - 측정 농도에 따른 SMS 문자전송 시스템 구축	
4분기	❍ 악취 & 미세먼지 통합 관제선테 운영 - 측정소별 악취·미세먼지 데이터 확인 및 사전 경보 - 기상·악취 확산 모델링(악취원인사업장 및 확산범위 추정) - 주민 악취모니터링, SMS 전송, 원격 감시 및 시료채취 등	

- 소요예산 : 900백만원(수도권매립지주변지역환경개선 특별회계)

○ 친환경연료차량 확대를 통한 미세먼지 저감

- 당위성 : 수도권매립지 출입 노후 경유 청소차에서 발생하는 미세먼지를 저감하여 쾌적한 클린도시 조성

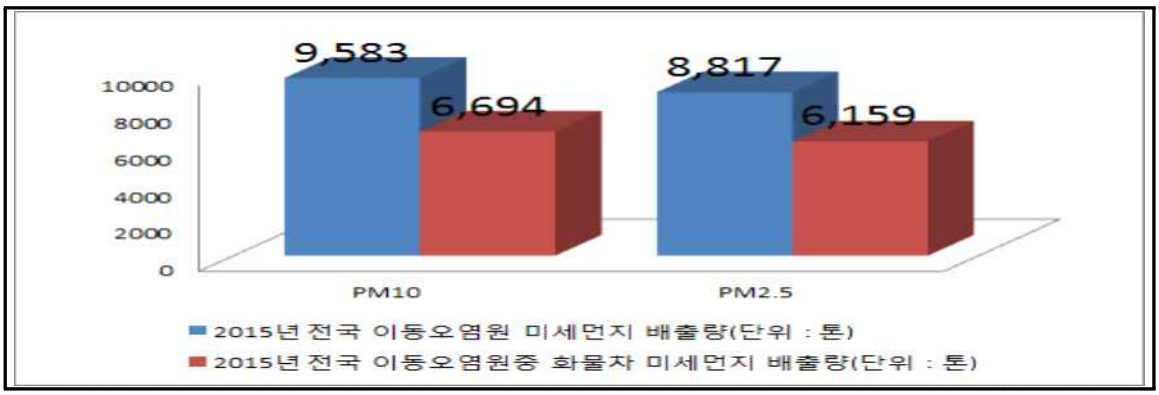

* 2015년 서구 미세먼지 배출량 : PM_{10}(1,685,662kg), $PM_{2.5}$(496,002kg)

- 사업개요 : 수도권매립지 출입 노후 경유 청소차를 친환경 연료차로 교체추진

· 수도권매립지 차량등록 현황(`18.09) [출처 : 수도권매립지, 단위 : 대수]

	총계	서울	인천	경기	비고
합계	1,333	512	237	524	-
경유	1,244	451	228	565	-
CNG	89	61	9	19	CNG충전소 등록기준

- 그동안 추진사항

· `18.10.12 매립지 및 3개 시·도, 환경부 협조공문 발송

· `18.11.16 LNG 가스 청소차 보급방안 기관협의

· `18.12.19 수도권매립지 운영위 안건상정

· `18.12.20 친환경연료 화물차 설명회 개최

- 문제점 및 개선방안

· 기존 천연가스(CNG)차량의 출력 및 운행거리 부족

⇒ LNG 화물차 시범운행 완료 후 노후 경유차 교체 추진

* CNG : 340HP, 약400km/1회 충전, LNG : 400 ~ 460HP, 약1,000km/1회 충전

· 천연가스 충전소, 정비업체 등 관련 인프라 부족

⇒ 환경부 및 관계기관 협의를 통한 인프라 구축

- 전문가 의견 : 도로이동오염원의 경우 화물차와 RV차량에서 미세먼지 대부분 배출

* "대기환경관리의 관점에서 본 수도권 미세먼지 환경 개선"
우정현(2016) 서울대 환경대학원

- 분기별 향후계획

분 기	향 후 계 획	비 고
1분기	❍ LNG 청소차 시범운행 관련 환경부에 예산지원 등 제안	
2분기	❍ LNG청소차 시범운행차량 구매, 제작	
3분기	❍ LNG청소차 시범운행 실시	
4분기	❍ 수도권매립지에 노후 경유차 출입 제한 안건 재상정	

- 소요예산 : 290,000천원예상

· 차량가액 약2억9천만원 예상, 환경부 정책제안 등 추진 결과에 따라 추경신청 추진

○ 검단일반산업단지 아스콘업체 이전 계획

- 당위성

· 검단산업단지 내 아스콘공장 악취로 인한 주민 건강 및 환경피해 민원이 지속적으로 제기되어 있음

· 악취저감시설 개선 및 추가 설치 등으로는 밀집화에 따른 악취 생활불편 민원을 해소하기에 한계가 있어 근본적인 해결대책이 필요한 시점임

· 검단2산업단지 예정부지에 아스콘공장 이전을 추진하고 공장 신규 조성시에는 선진 악취방지설비 도입하여 이전 부지 인근의 악취민원 발생 우려 해소

- 사업개요

· 검단산업단지 내 아스콘업체 : 11개소(인천 전체 : 20개소)

· 조업일 : 약 190일/년(평균, 2018년 기준)

· 공급지역 : 인천시, 김포시 전역, 서울 일부, 경기남부 일부

- 그동안 추진사항

· 2018. 2. 28 : 아스콘공장 11개소 대표자 악취저감 대책회의

· 2018. 8. 24 : 인천도시공사 본사 방문하여 사장(직무대행) 면담

→ 검단산단 아스콘업체(11개소) 밀집화에 따른 문제점과 필요성 및 정당성을 설명하고 산업단지 2단계 예정 부지에 이전 검토 요청

· 2018. 10. 22, 30 : 「검단2 일반산업단지 투자의향서」가 인천시에 제출되어 『산업단지 인·허가 절차 간소화를 위한 특례법』 5조에 따른 검토요청

→ 검단2 일반산업단지 조성계획(안)에 아스콘업체 11개소 이전 요청 사항이 적극 반영될 수 있도록 검토 회신[區 → 市]

- 문제점

· 관계기관과 아스콘업체의 이전 문제에 대한 소극적인 태도

□ 관계기관 입장

① 인천시(산업진흥과)

: 「산업집적활성화 및 공장설립에 관한 법률」 제16조에 따라 적법하게 등록된 공장이므로 강제 이전은 어려운 실정, 개별 업체의 자율적인 이행 필요

② 인천도시공사

: 검단2일반산업단지 공사 예정부지가 기존 아스콘공장과 인접하여 악취 저감 효과가 미비하며 사업장 이전비용 예산 추가 편성시 분양원가 상승으로 사업 타당성이 저하됨

③ 사업장 입장(아스콘업체 11개소)

: 사업장 이전에 따른 비용(영업보상비+철거+신축) 발생으로 업체 스스로 비용을 감당하기에는 부담이 너무 큼

* 아스콘업체 11개소 이전에 따른 추정비용 : 약300억(영업보상비+철거+신축)

- 구민 의견

· 한 지역에 아스콘공장 11업체가 밀집되어 있는 것은 상식적으로 납득이 어렵다. 악취문제의 근본적인 해결을 위하여 아스콘공장 운영을 중단하고 사업장 이전을 바람.

- 분기별 향후계획

분 기	향 후 계 획	비 고
1분기	○ 「인천광역시 클린서구 환경시민위원회」 안건 상정하여 아스콘업체 이전 문제에 대한 합리적인 해결방안 논의 ○ 관계기관[市, 도시공사, 민간사업자]과 지속 협의하고(기존 11개 아스콘업에 한해 제한적 이전조치의 필요성과 정당성 피력), 사업 추진의 문제점(이전비용예산 등)이 해소될 수 있도록 방안 모색 ○ 아스콘공장 이전 추진을 위한 아스콘업체 대표 간담회 실시	
2분기 3분기 4분기	○ 관계기관[市, 도시공사, 민간사업자]과 지속 협의 진행 ○ 이전이 불가할 경우 대비하여 악취저감을 위한 해외(일본, 유럽 등) 선진 기술 및 동일 사례(민원 갈등해소)를 검토하고 국내 기술과의 차이를 비교·분석하여 선진 악취저감기술 도입	

Ⅲ 주 요 사 업

1	[클린안전생태도시 - 깨끗하고 쾌적한 도시환경 조성] **악취민원 신속대응 시스템 구축**

지역여건 상 악취 배출원과 주거지역이 혼재되어 있어 악취민원 최우선 대응에 중점을 둔 「24시 악취민원 콜센터」를 운영하고 과학적이고 체계적인 악취관리를 통하여 쾌적한 정주여건을 조성하고자 함

사업개요

○ 악취배출원 현황

- 악취배출시설 신고사업장 : 1,263개소(중점관리사업장 25개소)
- 악취관리지역 현황 : 4개 지역(27,866천㎡)

* 가좌·석남·원창 일반공업지역, 서부산업단지, 백석·오류동 일원, 검단산업단지

○「24시 악취민원 콜센터」 운영

○ 실시간 악취&기상 측정시스템 상황실 및 시료자동채취장치 운영

그동안 추진사항

○ 「24시 악취민원 콜센터」 운영

- 악취민원 처리현황

(2018. 12. 25. 현재)

총 계	청라	석남·원창·신현	가좌	검단	기타
1,841건	885건	457건	122건	295건	82건

○ 실시간 악취&기상 측정시스템 상황실 운영

○ 시료자동채취장치 설치 운영

○ 악취민원 다발지역 시료자동채취장치 활용 악취실태조사

○ 「실시간 악취측정 및 시료채취 차량」구축

전문가 및 구민 의견

○ 전문가 의견(클린 서구 환경전문가 협의회)
- 환경문제에 대해서는 전문가들의 진단이 필요하며 민·관 협치행정을 통해 주민과 소통(공유)하는 작업이 필요함.

○ 구민 의견
- 악취배출허용기준 등 법적인 기준치보다 주민들이 실생활에서 체감하는 악취가 개선될 수 있도록 조치 요구

분기별 향후계획

분 기	향 후 계 획	비 고
1분기	○ 2019년 악취관리 종합계획 수립 - 비전전략 2030 최종보고서, 전문가 의견 등을 종합하여 계획 수립 ○ 24시 악취민원 콜센터 지속 운영 : 연중 - 주민 참여 악취모니터링 사업과 연계하여 24시 악취 순찰 ○ 실시간 악취측정 및 시료채취 차량 운영 - 차량을 활용하여 지역별 악취발생현황 조사 및 시료채취, 분석	
2분기	○ 악취측정 및 시료채취 시스템 운영 - 악취 통합 관제센터 구축 시 악취측정시스템 확대 설치 : 5개소 - 노후된 시료자동채취장치 교체 및 이동 설치 : 5개소 - 모델링 프로그램과 연계하여 악취발생 정추적 및 역추적	
3분기	○ 시료자동채취장치를 활용한 악취배출사업장 점검 - 악취방지법 개정에 따라 2019. 6. 12.부터 행정자료로 활용이 가능함에 따라 민원발생 즉시 원인사업장에 문자 전송으로 악취시료 채취	
4분기	○ 악취측정 상황실 통합 운영 - 「악취 & 미세먼지 통합 관제센터」에 측정시스템, 시료자동채취장치 등 모든 프로그램을 연계하여 통합 운영 - 악취측정 → 모델링(정추적, 역추적) → SMS 전송, 원격시료채취	

소요예산 : 394,068천원 [시 40,000 구 354,068]

○ 24시 악취민원콜센터 운영 : 210,443천원(전액 구비)

○ 악취측정시스템 운영 : 183,625천원(시 40,000 구 143,625)

2 악취문제 해결을 위한 민·관·전문가 협치행정 구현

악취 저감을 위한 전문가 그룹을 구성하여 악취발생 시설의 진단과 해결을 위한 세부방안을 논의하고, 주민 참여 악취 모니터링 및 민·관 합동 점검반 운영을 통하여 악취 없는 클린 서구를 조성하고자 함

사업개요

○ 악취 저감을 위한 전문가 그룹 구성·운영
- 교수, 관련기관, 민간단체 등으로 구성된 악취해결 전문가 그룹 구성
- 악취 저감을 위하여 악취발생 시설의 진단과 해결을 위한 세부방안 논의

○ 주민 악취 모니터링 확대 운영
- 주민 악취모니터링반 선발하여 전문적인 교육을 통한 요원 양성
- 주민이 직접 참여하여 악취발생 여부 순찰 및 해결방안 제시

○ 악취취약지역 민·관 합동점검 및 순찰
- 주민이 사업장 점검에 직접 참여하여 악취발생 여부 확인
- 악취취약지역 및 취약시간대 민·관 합동 순찰반 편성 운영

그동안 추진사항

○ 「클린 서구 환경전문가 협의회」 구성 및 자문협의회 개최 : 2018. 9. 6.
- 위원 : 10명
  - 환경분야 전문가(7명), 환경운동단체(1명), 서구의회 의원(2명)
  - 위원장 선출 : 조경두(인천기후환경연구센터 센터장)
- 토론 주제
  - 인천 서구의 환경을 바라보는 시점 및 향후 관리방안 논의
  - 전문가 그룹 운영방식에 대한 논의 및 기타 의견 논의

○ 주민 악취 모니터링 확대 운영계획 수립 : 2018. 12. 11.
- 주민 악취모니터링 요원 모집 (50명) 2018. 12. 20.
- 활동기간 : 3년(2019년 ~ 2021년)
- 활동대상 : 서구 관내 거주민(모바일 웹 사용 가능자)
- 활동방법 : 거주지 및 주변 악취발생 현황을 취기의 종류, 정도, 시간대별로 모바일 웹 상에 게재

○ 악취취약지역 민・관 합동점검 및 순찰
- SK인천석유화학(주) 민・관 합동점검 : 분기 1회
- 악취중점관리사업장 민・관(시, 구) 합동점검 : 분기 1회

전문가 및 구민 의견

○ 전문가 의견(클린 서구 환경전문가 협의회)
- 민・관 전문가 협치행정이 필요하며 국립환경과학원 등 관련 기관과의 협조체계를 구축하여 행정에 활용될 수 있어야 함.

○ 구민 의견
- 주민이 직접 참여하여 서구의 환경이 개선될 수 있도록 민·관 합동점검, 주민 악취모니터링 사업 등이 확대될 필요가 있음.

분기별 향후계획

분 기	향 후 계 획	비 고
1분기	○ 「클린 서구 환경전문가 협의회」자문협의회 개최 : 2월중 - 서구의 최대 현안사항인 악취문제 해결을 위한 전문가 의견 청취 - 통합 관제센터 구축사업의 효율성 극대화를 위한 의견 수렴 ○ 주민 참여 악취모니터링 사업 시행 : 1월 ~ 12월 - 악취 모니터링 요원 전문 교육 실시 : 1월 중 - 악취 모니터링 내용을 토대로 24시 악취 순찰 ○ 악취배출사업장 민·관 합동점검 실시 - 점검대상 : SK인천석유화학(주) 등 악취유발사업장 - 점검내용 : 합동점검시 지적한 내용에 대한 개선사항 및 악취관리방안	
2분기	○ 「클린 서구 환경전문가 협의회」자문협의회 개최 - 미세먼지 등 환경문제 대응을 위한 세부실행 방안에 대한 의견청취 ○ 악취배출사업장 민·관 합동점검 실시 - 점검대상 : SK인천석유화학(주) 등 악취유발사업장	
3분기	○ 「클린 서구 환경전문가 협의회」자문협의회 개최 - 2019년 시행사업에 대한 문제점 및 개선방안 등에 대한 논의 ○ 주민 참여 악취모니터링 요원 전문 교육 : 7월 - 악취감지 전문교육 및 모니터링 사업효과 극대화를 위한 의견청취 ○ 악취배출사업장 민·관 합동점검 실시 - 점검대상 : SK인천석유화학(주) 등 악취유발사업장	
4분기	○ 「클린 서구 환경전문가 협의회」자문협의회 개최 - 2010년 서구의 환경을 개선하기 위한 정책에 대한 전문가 의견 청취 ○ 주민 참여 악취모니터링 요원 간담회 개최 - 모니터링 사업에 대한 문제점 도출 및 향후 개선방안 논의 ○ 악취배출사업장 민·관 합동점검 실시 - 점검대상 : SK인천석유화학(주) 등 악취유발사업장	

소요예산 : 68,404천원 (전액구비)

○ 클린 서구 환경전문가 협의회 운영 : 6,000천원(전액 구비)

○ 주민 악취모니터링 운영 : 61,180천원(전액 구비)

○ 악취 민·관 합동점검 실비 보상 : 1,224천원(전액 구비)

3 고농도 미세먼지 비상저감조치 시행

○ 『미세먼지 저감 및 관리에 관한 특별법』(2019.2.15.시행) 관련하여 고농도 미세먼지($PM_{2.5}$)가 일정기간 지속 시 단기적으로 대기질을 개선 할 수 있는 비상저감 조치수단 마련

○ 구민의 건강권을 보호하고 미세먼지에 대비하기 위해 우리 구 고농도 미세먼지 비상저감조치 시행

사업개요

○ 비상저감조치발령(현행) → 환경부장관 발령

- 기준 : 당일 $PM_{2.5}$ 50㎍/㎥초과, 내일 $PM_{2.5}$ 50㎍/㎥초과예보 등
- 조건 : 수도권(서울,경기,인천) 중 2개 시도 이상 충족 시 전체발령
- 내용 : 공공기관 차량2부제(24개소) / 관급 공사장 조업 단축(35개소)

○ "미특법" 시행('19.2.15.)이후 → 시・도지사 발령

- 기준 : 현행과 동일
- 주요내용
  - · 관급공사 : 공사 100% 중단 (공공기관 발주 : 35개소)
  - · 민간공사 3시간 이상 단축(비산먼지신고 사업장 : 300개소)
  - · 사업장 : 배출시설 등에 대한 가동조정 : 13개소
    → TMS사업장 13개소(발전 5, 폐기물 4, 정유 1, 기타 3)
  - · 차량 : (비상)공공2부제 + 민간5등급 제한(과태료 10만)
  - · 차량 : (상시)수도권 노후경유차 제한(1차 경고, 2차 과태료 20만)
    → 서구 : 고정식 무인단속카메라(4대 설치) 상시단속
- 점검사항(점검반 총 10명)
  - · 사업장, 공사장, 자동차배출가스·공회전 점검 → 총 406개소
  - · 도로청소(1사1도로, 구청소차, 시청소차 → 진공 29, 살수 25)

그동안 추진사항

○ 비상저감조치 시행 : 2018년 총 7회 실시

○ 비상저감조치 모의훈련 : 2018년 총 2회 실시

문제점 및 개선방안

○ 현행 비상저감조치 시행만으로는 미세먼지 저감대책에 한계가 있으므로 경유차, 사업장에서 발생하는 미세먼지 발생요인을 근본적으로 억제할 수 있는 방안 모색 필요

분기별 향후계획

분 기	향 후 계 획	비 고
1분기	○ 미세먼지 저감 및 관리에 관한 특별법 시행(2019.2.15.) ○ 봄철 비산먼지 발생사업장 환경교육 실시(2019.3월중)	
2분기	○ 비상저감 조치 시행 및 홍보 ○ 미세먼지 대응요령 캠페인 실시(2019.6월중)	
3분기	○ 비상저감 조치 시행 및 홍보	
4분기	○ 2019년 비상저감조치 시행결과 분석 및 2020년 추진검토	

소요예산 : 비예산

4 환경보건 개선을 통한 쾌적한 주거공간 조성

유해환경물질로부터 구민건강에 대한 위협을 예방하고, 이를 줄이기 위한 대책을 마련·시행하여 쾌적하고 안전한 생활환경 조성

사업개요

○ 슬레이트 처리지원 사업

- 사업기간 : 2019. 1. ~ 2019. 12.
- 지원대상 : 슬레이트 건축물 중 주택 5가구(가구당 최대 3,360천원)
- 사업내용
  - 주택의 지붕재 및 벽체로 사용된 슬레이트 철거·처리비 지원

○ 석면피해 구제사업

- 사업기간 : 2019. 1. ~ 2019. 12.
- 지원대상 : 원발성 폐암, 악성중피종, 석면폐증 등 피해인정자
- 사업내용
  - 석면으로 인한 건강피해자에게 구제급여를 지급

○ 다중이용시설 및 신축공동주택 실내공기질 관리

- 다중이용시설 실내공기질 점검(1회/년)
  - 점검대상시설 : 관내 다중이용시설 221개소 중 159개소 (어린이집, 대규모점포, 의료시설 등)

○ 신축공동주택 관리

- 공동주택 신축현황 파악 : 2월
- 실내공기질 측정 시 봉인· 입회

○ 라돈측정기 구입사업

- 사업기간 : 2019년 1월 ~ 12월
- 지원대상 : 모든 서구 구민
- 사업내용 : 구민의 라돈 불안해소를 위한 무료대여

그동안 추진사항

○ 슬레이트 처리지원 사업

- 2017년 : 4가구 11,512천원 지원
- 2018년 : 6가구 13,251천원 지원

○ 석면피해 구제사업

- 2017년 : 5명 62,429천원 지원
- 2018년 : 4명 67,022천원 지원

○ 다중이용시설 및 신축공동주택 실내공기질 관리

- 2017년 : 다중이용시설 157곳, 신축공동주택 7곳 점검완료
- 2018년 : 다중이용시설 159곳, 신축공동주택 9곳 점검완료

분기별 향후계획

분 기	향 후 계 획	비 고
1분기	○ 슬레이트 처리지원 사업 공고(2019.1월중) ○ 구정소식지 게재, 홍보리플릿 배포, 보도자료 제공(2019.2월중) ○ 라돈아이 구입하여 주민자치센터에 보급하여 대여 실시	
2분기	○ 지원대상자 접수 및 선정(2019.4월중) ○ FRD 라돈측정기로 상세측정 실시	
3분기	○ 지원대상 슬레이트 면적조사(2018.7월중) ○ 슬레이트 해체·제거·처리(2018.8월중)	
4분기	○ 슬레이트 처리지원 사업 결과 분석 및 정산	

소요예산 : 130,030천원 [국 96,267 시 17,963 구 15,800]

○ 슬레이트 처리지원 사업

- 16,800천원 (국 8,400 시 4,200 구 4,200)

○ 석면피해 구제사업

- 97,630천원 (국 87,867 시 9,763)

○ 라돈 측정기 구입

- 15,600천원 (시 4,000 구 11,600)

5 개인하수처리시설 적정운영

개인하수처리시설의 신속하고 적법한 민원처리 및 오수처리시설 기술지원을 통하여 하천 수질오염 예방과 쾌적한 도시환경 조성

사업개요

○ 개인하수처리시설 현황 : 16,112개소
○ 개인하수처리시설 설치신고 및 준공검사 신속, 적법 처리
○ 개인하수처리시설 지도점검을 통한 비정상운영 방지
○ 개인하수처리시설 청소안내를 통한 적기 청소 유도

그동안 추진사항

○ 개인하수처리시설 설치신고 및 타과 협의 : 1,021건
○ 개인하수처리시설 준공 및 준공 전 사전검사 : 1,116건
○ 개인하수처리시설 지도점검 : 51개소
○ 개인하수처리시설 사전 청소 안내 발송 : 4회/ 8,882개소

문제점 및 개선방안

○ 개인하수처리시설(정화조) 청소율 저조하여 개인하수처리시설 사전 청소 안내문과 별도로 독촉 안내장 발송 예정

향후계획

분 기	향 후 계 획	비 고
1분기	○ 개인하수처리시설 청소 안내문 및 독촉 안내문 발송 : 2회 ○ 개인하수처리시설 기술지도 및 지도점검 : 25개소	예산 3,150천원
2분기	○ 개인하수처리시설 청소 안내문 및 독촉 안내문 발송 : 2회 ○ 개인하수처리시설 기술지도 및 지도점검 : 25개소	예산 3,150천원
3분기	○ 개인하수처리시설 청소 안내문 및 독촉 안내문 발송 : 2회 ○ 개인하수처리시설 기술지도 및 지도점검 : 25개소	예산 3,150천원
4분기	○ 개인하수처리시설 청소 안내문 및 독촉 안내문 발송 : 2회 ○ 개인하수처리시설 기술지도 및 지도점검 : 25개소 ○ 개인하수처리시설 관련 영업자 지도점검 : 12개소	예산 3,150천원

소요예산 : 12,600천원 (전액구비)

○ 개인하수처리시설 청소안내 엽서 제작 : 3,600천원
○ 개인하수처리시설 청소안내 엽서 발송 : 9,000천원

Ⅳ 신 규 사 업

1	[클린안전생태도시 - 깨끗하고 쾌적한 도시환경 조성] **IoT기반 악취통합 관제센터 설치 운영**

악취문제를 조기에 해결하기 위해 IoT(사물인터넷) 기반의 악취 통합 관제센터를 설치하고, 실시간 유해대기 측정차량을 구축하여 악취 배출사업장 업종별 실태조사 및 공정별 해결방안을 마련하고자 함

당위성

○ 우리 구는 악취민원이 지속적으로 제기되고 있는 실정으로 이를 해소하기 위하여 과학적인 감시체계 구축하고, 악취에 대한 정밀진단을 통한 근본적인 개선방안이 요구되고 있음

사업개요

○ 악취 통합 관제센터 설치 운영

- 사 업 비 : 900백만원(수도권매립지주변지역환경개선 특별회계)
- 악취측정시스템 추가 설치 : 5개소(25,000천원/개소)
  - 측정항목 : 복합악취, 황화수소, 암모니아, 총탄화수소, 풍향, 풍속
- 미세먼지 측정기 설치 : 5개소(30,000천원/개소)
  - 측정범위 : PM-10, PM-2.5
  - 측정방법 : 베타선흡수법

    * 중량법, 광산란식 등이 있으나 국립환경과학원 자문결과 베타선 흡수법이 가장 적합할 것으로 판단됨.
  - 설치지점 : 학교, 병원 등 미세먼지 취약계층 활동지역 주변
- 시료자동채취장치 추가 설치 : 5개소(20,000천원/개소)
  - 기능 : 복합악취 측정 및 무인 시료채취
  - 설치예상지역 : SK인천석유화학(주) 주변 일대

- 기상측정 시스템 설치 : 3개소(20,000천원/개소)
  - 설치예상지역 : 검단산업단지, 서부산업단지, 가좌·석남 공업지역
  - 측정항목 : 풍향, 풍속, 온도, 습도, 기압
  - 활용방법 : 악취 및 기상 모델링 프로그램 운영시 활용
- 고성능 CCTV 시스템 설치 : 3개소(12,000천원/개소)
  - 설치예상지역 : 검단산업단지, 서부산업단지, 가좌·석남 공업지역
  - 성　　능 : 800배 줌, 파노라마 View 기능 적용(360 ° 회전)
  - 활용방법 : 악취 및 미세먼지 유발지역 원격 감시
- 대기확산 모델링 프로그램 구축 : 3개 권역(50,000천원/권역)
  - 검단산업단지, 서부산업단지, 가좌·석남 공업지역 3개 권역 분할 모델링
  - 악취배출사업장 악취유발물질 DB 구축
  - 기상예보자료 + 기상관측자료 → 바람장미모델 + 악취유발물질 Data → 정추적(확산경로 파악), 역추적(발생원 추정)
- SMS 전송 시스템 구축
  - 악취발생 고농도 지역 사업장에 SMS를 전송하여 악취저감 조치
  - 각종 화재 및 화학물질 누출사고 발생시 위험지역 주민에게 문자 전송
  - 그 외 멀티비전, 보안장비, 서버 통합 운영 프로그램 개발 등
- 통합 관제센터 운영체계

○ 실시간 유해대기 측정차량 구축

- 사 업 비 : 700백만원(수도권매립지주변지역환경개선 특별회계)
- 차 량 : 솔라티(15인승, 65,070천원)
- 분석장비 : VOCs(휘발성유기화합물) 측정용 다중이온 동시측정시스템
- 측정항목 : 지정악취물질 22종 외 약 1,400여종
- 측정시간 : 분단위까지 측정 가능
- 활용방안
  - 악취배출사업장 DB 구축하여 민원발생시 원인사업장 파악 및 조치
  - 지역별, 계절별, 시간대별 악취발생 실태를 조사하여 개선방안 도출

*** 타시도 및 민간 활용사례**

▶ 행정기관 : 국립환경과학원, 한국환경공단, 해양과학기술원, 울산시 보건환경연구원, 부산시 보건환경연구원, 인천시 보건환경연구원(2019. 1. 구입예정)

→ 지역별 유해물질 측정 및 오염도 현황 분석

전문가 및 구민 의견

○ 전문가 의견

- 2018. 2. 중 「클린 서구 환경전문가 협의회」 자문협의회를 개최하여 센터 구축방안 설명 후 전문가들의 의견 수렴 예정

○ 구민 의견

- 주민들은 악취 및 미세먼지와 관련한 신뢰성 있는 Data를 요구하고 있는 실정으로 센터를 구축하여 주민들에게 공개할 예정임.

분기별 향후계획

분 기	향 후 계 획	비 고
1분기	○ 「클린 서구 환경전문가 협의회」자문위원회 개최 - 센터 구축방안 설명, 전문가들의 의견 수렴 및 방향 설정 ○ 통합 관제센터 구축을 위한 사전 검토 및 협의 - 업체별 제안서 검토, 각종 시스템 설치위치 확인 ○ 실시간 유해대기 측정차량 구입 사전 검토 - 차량 운영방안 및 인력 운용 계획 검토	
2분기	○ 통합 관제센터 구축사업 착수 - 악취·미세먼지 측정소, 기상 측정소, 고성능 CCTV 설치 - 통합 관제센터 인테리어 작업 - 권역별 기상·악취 확산 모델링 시스템 구축 ○ 실시간 유해대기 측정차량 구입 완료 - 차량 개조를 통한 유해대기 측정차량 구축사업 완료	
3분기	○ 통합 관제센터 구축 및 연계사업 추진 - 악취·미세먼지·기상 측정 및 전송상태 확인 - 주민 악취모니터링 및 모델링 프로그램 연계작업 구축 - 측정 농도에 따른 SMS 문자전송 시스템 구축 ○ 실시간 유해대기 측정차량 활용 악취 D/B 구축 - 지역별 악취발생 실태조사 및 원인사업장 파악 - 악취배출사업장의 유해대기물질 조사 및 개선방안 도출	
4분기	○ 악취 & 미세먼지 통합 관제선테 운영 - 측정소별 악취·미세먼지 데이터 확인 및 사전 경보 - 기상·악취 확산 모델링(악취원인사업장 및 확산범위 추정) - 주민 악취모니터링, SMS 전송, 원격 감시 및 시료채취 등 ○ 실시간 유해대기 측정차량 활용 악취 D/B 구축 - 지역별 악취발생 실태조사 및 원인사업장 파악 - 악취배출사업장의 유해대기물질 조사 및 개선방안 도출	

소요예산 : 1,600,000천원 (시 수도권매립지특별회계)

○ 악취&미세먼지 통합 관제센터 구축 : 900,000천원

○ 실시간 유해대기 측정차량 구입 : 700,000천원

2	[클린안전생태도시 - 깨끗하고 쾌적한 도시환경 조성] **친환경연료차량 확대를 통한 미세먼지 저감**

관내 도로이동 오염원에서 배출되는 미세먼지를 저감하기 위해 내구연수가 도래한 노후 경유 화물차를 친환경 연료차로 교체하여 미세먼지로 인한 구민건강 피해를 줄이고 쾌적한 도시환경 조성

사업개요

○ 수도권매립지 출입 노후 경유 청소차를 친환경연료차로 교체

- 수도권매립지 차량등록 현황 [단위 : 대수]

	총계	서울	인천	경기	비고
합계	1,333	512	237	524	-
경유	1,244	451	228	565	-
CNG	89	61	9	19	CNG충전소 등록기준

문제점 및 개선방안

○ 수도권매립지 출입 노후차량을 제한하는 근거 없음

○ 기존 천연가스 차량의 출력 및 운행거리 부족으로 사용자 기피

* CNG : 340HP, 1회 충전시 약400km 운행, 디젤 : 480 ~ 560HP, 약 1,000km 운행

- 단거리, 고정코스 운행차량 외 적용 어려움

* 사업장/건설폐기물 운반차량 대부분 영업범위 전국(개인사업자, 일반화물운송 겸업)

○ 천연가스 충전소, 정비업체 등 관련 인프라 부족

- 수도권지역 CNG충전소 설치현황('18.9월) [단위 : 개소수]

총 계	서 울	인 천	경 기	비고
112	32	16	64	-

○ 수도권매립지 운영위에서 노후 경유차 출입제한 등 방안협의
- 수도권매립지 운영위에 안건 상정('18.12.19)
  * LNG 청소차 시범 운행후 안건 재상정 예정
- 관계기관 합의를 통한 매립지 출입차량 제한방안 도출
○ 친환경 연료차(LNG) 청소차 시범사업 추진
- LNG 충전소 인프라 구축(수도권매립지 내)
- 서울·경기·인천 동시 시범 사업추진- 환경부에 제안
- 관계기관(한국가스공사, 수도권매립지, 타타대우) 협약체결
  * LNG 화물차 : 400 ~ 460HP, 1회 충전시 약1,000km 운행 가능
○ 환경부 보조금 지원 등 요청

전문가 및 구민 의견

○ 도로이동오염원의 경우 화물차와 RV차량에서 미세먼지 대부분 배출
  * "대기환경관리의 관점에서 본 수도권 미세먼지 환경 개선" 우정현(2016) 서울대 환경대학원

분기별 향후계획

분 기	향 후 계 획	비 고
1분기	○ LNG 청소차 시범운행 관련 환경부에 예산지원 등 제안 ○ LNG청소차 시범운행 관련 관계기관 협약체결	
2분기	○ LNG청소차 시범운행차량 구매, 제작	
3분기	○ LNG청소차 시범운행 실시	
4분기	○ 수도권매립지에 노후 경유차 출입 제한 안건 재상정 ○ 친환경연료차 교체 추진	

소요예산 : 290,000천원예상

- 차량가액 약2억9천만원 예상, 환경부 정책제안 등 추진 결과에 따라 추경신청 추진

V 현 안 사 항

1 검단일반산업단지 아스콘업체 이전 계획

건단산업단지 내 아스콘업체로 인한 주민 건강 및 환경피해 민원이 지속적으로 제기되고 있어 근본적인 해결대책을 수립·추진하고자 함

일반현황

○ 금호마을 현황

- 행정동 : 검단5동(24,585명, 8,994세대)
- 민원지역(금호마을) : 약 400여명(90세대)
- 이격거리 : 약 400m (아스콘공장 ↔ 금호마을)

○ 아스콘업체 현황

- 검단산업단지 내 아스콘업체 : 11개소(인천 전체 : 20개소)
- 조업일 : 약 190일/년(평균, 2018년 기준)
- 공급지역 : 인천시, 김포시 전역, 서울 일부, 경기남부 일부

그동안 추진사항

○ 2018. 2. 28 : 아스콘공장 11개소 대표자 악취저감 대책회의

○ 2018. 8. 24 : 인천도시공사 본사 방문하여 사장(직무대행) 면담

- 검단산단 아스콘업체(11개소) 밀집화에 따른 문제점과 필요성 및 정당성을 설명하고 산업단지 2단계 예정 부지에 이전 검토 요청

○ 2018. 10. 22, 30 : 「검단2 일반산업단지 투자의향서」가 인천시에 제출되어 『산업단지 인·허가 절차 간소화를 위한 특례법』 5조에 따른 검토요청

- 검단2 일반산업단지 조성계획(안)에 아스콘업체 11개소 이전 요청 사항이 적극 반영될 수 있도록 검토 회신[區 → 市]

문제점

○ 관계기관과 아스콘업체의 이전 문제에 대한 소극적인 태도

- 관계기관 입장

· 인천시(산업진흥과)

↳「산업집적활성화 및 공장설립에 관한 법률」 제16조에 따라 적법하게 등록된 공장이므로 강제 이전은 어려운 실정, 개별 업체의 자율적인 이행 필요

· 인천도시공사

↳ 검단2일반산업단지 공사 예정부지가 기존 아스콘공장과 인접하여 악취 저감 효과가 미비

↳ 사업장 이전비용 예산 추가 편성시 분양원가 상승으로 사업 타당성이 저하됨

· 사업장 입장(아스콘업체 11개소)

↳ 사업장 이전에 따른 비용(영업보상비+철거+신축) 발생

↳ 업체 스스로 비용을 감당하기에는 부담이 너무 큼

* 아스콘업체 11개소 이전에 따른 추정비용 : 약300억(영업보상비+철거+신축)

구민 의견

○ 한 지역에 아스콘공장 11업체가 밀집되어 있는 것은 상식적으로 납득이 어렵다. 악취문제의 근본적인 해결을 위하여 아스콘공장 운영을 중단하고 사업장 이전을 바람.

분기별 향후계획

분 기	향 후 계 획	비 고
1분기	○「인천광역시 클린서구 환경시민위원회」 안건 상정하여 아스콘업체 이전 문제에 대한 합리적인 해결방안 논의 ○ 관계기관[市, 도시공사, 민간사업자]과 지속 협의하고(기존 11개 아스콘업에 한해 제한적 이전조치의 필요성과 정당성 피력), 사업 추진의 문제점(이전비용예산 등)이 해소될 수 있도록 방안 모색 - 검단산업단지 주변지역 주민(금호마을)들의 악취로 인한 생활 불편과 건강악화 고통 호소가 지속되고 있는 사항과, - 검단일반산업단지 초기 개발계획과는 다르게 용지분양 착수 단계에서 분양율 저하에 따른 지정개발계획 및 실시계획 변경(레미콘·아스콘공장 확대 지정)이 실시되어 아스콘공장 밀집화가 발생된 사항을 적극 명시 - 이전비용에 따른 예산마련 추진근거 검토 ○ 아스콘공장 이전 추진을 위한 아스콘업체 대표 간담회 실시 - 공장 이전의 필요성과 그동안 추진사항에 대해 논의 - 기업 애로사항 및 당부사항 청취	
2분기 3분기 4분기	○ 관계기관[市, 도시공사, 민간사업자]과 지속 협의 진행 ○ 이전이 불가할 경우 대비하여 악취저감을 위한 해외(일본, 유럽 등) 선진 기술 및 동일 사례(민원 갈등해소)를 검토하고 국내 기술과의 차이를 비교·분석하여 선진 악취저감기술 도입 - 사업장 악취저감시설 개선시 보조금 지원 가능여부 검토	

소요예산 : 비예산

환경관리과

보 고 순 서

Ⅰ. 일반현황 ------ 151

Ⅱ. 2019년도 주요업무 시행계획 [요약] ------ 153

Ⅲ. 주요사업

1. 영세·중소기업 방지시설 개선 보조금 지원사업 ------ 161

2. 체계적인 배출업소 지도·점검을 통한 오염 관리강화 ------ 163

3. 비산업부문 온실가스 감축활동 전개 ------ 165

4. 상호협업을 통한 기후변화대응능력 제고 ------ 167

5. 온실가스 감축을 위한 녹색사업 추진 ------ 169

Ⅳ. 신규사업

1. 소규모사업장 대기방지시설 보조금 지원사업 ------ 173

2. 화학물질 지역안전관리체계 구축 ------ 175

Ⅴ. 현안사항

1. 공촌천, 심곡천 오염 및 악취문제 해소 ------ 179

Ⅰ 일 반 현 황

기구현황

환경관리과

환경관리팀 (5명)	환경허가팀 (4명)	산업환경팀 (7명)
○예산회계 ○공공부문 온실가스 목표관리제 및 진단 컨설팅 ○탄소포인트제 가입 및 관리 ○저녹스 보일러 사업 및 녹색제품 관리 ○청소년 그린리더 교육 ○기후변화 녹색생활 홍보 ○환경개선부담금 부과징수 ○수렵면허 ○야생동물보호	○환경영향평가, 환경보전종합계획 수립 등 환경 시책업무 ○배출사업장 보조금 지원사업 ○배출시설인·허가 ○기타수질오염원/토양오염원 유발시설(변경)신고 ○악취/VOC 배출시설 인·허가 ○환경책임보험 가입 관리 ○환경기술인 법정교육 ○행정실적 종합평가 업무	○환경오염물질 배출사업장 ○저유황유공급사용업소지도점검(단속) 및 행정 처분 ○환경사범송치및 배출업소 환경교육 실시 ○환경오염사고 매뉴얼관리 (수질,유독물,유해화학물질,해안) ○무허가배출업소 지도점검 ○토양오염관리

정·현원 현황

(단위:명)

구분	총원	정무직	일 반 직								별정
			소계	3급	4급	5급	6급	7급	8급	9급	
정 원	19	-	19	-	-	1	5	3	8	2	-
현 원	17	-	17	-	-	1	4	4	4	4	-
과 원	Δ2	-	Δ2	-	-	-	Δ1	1	Δ4	2	-

※ 휴직 2명 현원 미포함　　※ 무기계약직(1명) 별도

예산 현황

(단위:천원)

합 계	일반회계	특별회계	비 고
1,133,008	1,133,008	-	전년대비 48% 증가

주요 현황 및 통계

◈ 환경오염물질 배출시설 현황 (2018. 12월 기준)

오염원	개소	오염원	개소
총 4,889			
대기	1,250	소음	635
수질	1,098	저수조청소업	21
악취	1,276	토양오염유발시설	142
휘발성유기화합물	168	기타수질오염원	299

Ⅱ 2019년도 주요업무 시행계획 [요약]

2018년도 주요업무 추진사항 및 2019년도 시행계획 (총괄)

○ 2018년도 사월마을 환경문제를 저감하기 위하여 무허가 배출시설의 지속적인 단속 및 대기질조사를 실시하고 있으나 산업시설과 주거시설이 매우 인접하여 민원의 근본적인 해결에 한계가 있었음.

○ 반면, 환경오염배출업소가 집중되어 있는 지역으로, 부족한 행정 인원에도 불구하고 2년 연속 배출업소 환경관리 우수지자체로 선정 되었고, 환경부장관상을 수상할 만큼 환경관리 역량을 강화하였으며, 군・구행정실적평가에서도 대기・수질분야 2위・3위를 차지하였으며 사업장 환경개선을 유도하는데 최선을 다하였음.

○ 2019년도에는 부서가 분리되어 배출업소 허가 및 단속 전담부서로써 역점사업을 추진하며, 사월마을 건강영향조사, 화학물질 안전관리 체계 구축, 대기방지시설 보조금 사업을 신규로 추진하여 작년대비 약4억원의 예산이 증액 되었으며, 높아지는 구민의 환경개선 요구에 대응하기 위하여 민・관 협업과 소통을 강화하고, 구민의 쾌적한 삶에 밀접한 관련이 있고 주민이 우선적으로 체감할 수 있는 공촌천, 심곡천 오염 및 악취저감에 대한 현안사항은 하천관련 전담부서를 신설하여 적극적이고 실효성 있는 사업을 추진하여 주민들이 쾌적한 친수공간을 누릴 수 있도록 할 계획임.

○ 2019년「방지시설 보조금 지원사업」1분기에는 보도자료 및 방지시설협회 협조 등 적극적인 홍보를 통하여 보조사업자 100%를 선정하고, 2분기에는 최적방지시설을 사업장 여건에 설치하도록 하며, 3~4분기에는 보조사업 완료・평가와 사후관리를 통한 향후 대기질 개선 기초자료로 활용하고자 함.

○ 기후변화대응능력 제고를 위한 「청소년그린리더교육」은 2018년도 관내 초·중·고 18개교 2,171명이 강의를 수료함. 2019년도는 강사료 지급기준 상향 및 초등학교 수요증가를 반영하여 전년대비 증가(7,000천원→7,630천원)된 예산으로 교육을 확대하고자 함.

○ 온실가스 감축을 위한 녹색사업으로써, 대기질개선을 위한 「저녹스보일러설치보조금 지원사업」은 2018년도 추진결과 인천광역시 10개 군·구 중 1순위로 사업이 조기 마감되었으며, 2019년에도 전년과 같은 규모인 350대 지원 예정임.

2019년도 주요역점사업 및 신규사업 추진계획

○ 영세·중소기업 방지시설개선 보조금 지원사업

- 당위성
  - · 미세먼지 관리 종합대책(환경부-2017.9.26.) 및 2020년 배출허용 기준이 현행보다 30% 강화되는 점 등을 감안하고 추가적인 대기오염 감축 유도를 위해 영세 사업장 업종별 최적 방지시설 지원 추진 필요
  - · 구민의 높아지는 환경개선 요구 수준에 맞춘 체감 환경 개선
- 사업개요
  - · 신규 설치 또는 노후 방지시설 교체시 설치비 지원
  - · 보조금 지원한도 : 악취방지시설(5천만원), 대기방지시설(4천만원)
  - · 보조금 지원사업장 사후관리(3년)
- 그동안 추진사항
  - · 악취보조금 지원기간 : 2007년~2018년
  - · 지원업체 : 총 105개소
  - · 지원금액 : 3,902,330천원 (시비 2,229,830천원, 구비 1,672,500천원)
  - · 사후관리 실시 : 보조금 지원업체 업체별 3년간 실시
- 구민 의견
  - · 악취방지시설설치 보조사업 자부담 비율 축소
  - · 보조금 지원받은 사업장 지원대상(조건) 경과년수 축소(5년→3년)
- 분기별 향후계획

분기	향 후 계 획	비고
1분기	○ 방지시설 보조금 지원사업 계획 수립 ○ 사업 홍보(보도자료, 홈페이지) 및 보조사업자 모집	
2분기	○ 보조사업자 선정 및 방지시설 설치 이행	
3분기	○ 방지시설 설치 이행 확인 및 보조금 지급	
4분기	○ 보조금 지원사업자 사후관리 실시	

- 소요예산 : 375,000천원(국 100,000 시 150,000 구 125,000)
  - · 악취보조금 : 175,000천원[시 100,000 구 75,000]
  - · 대기보조금 : 200,000천원[국 100,000 시 50,000 구 50,000]

Ⅲ 주 요 사 업

1	[클린안전생태도시 - 깨끗하고 쾌적한 도시환경 조성] **영세 · 중소기업 방지시설개선 보조금 지원사업**

관내 중·소규모(악취·대기4~5종) 사업장을 대상으로 악취·대기방지시설 설치·개선 자금을 지원함으로써 사업장 경제적 부담해소 및 대기질 개선

사업개요

○ 기　　간 : 2019.01월~12월
○ 지원대상 : 악취・대기배출사업장 중 중소・영세기업
○ 규　　모
- 악취・대기배출사업장 : 각 4~5개 사업장 지원
○ 지원형태
- 악취보조금 [시비:구비:자부담=40%:30%:30%]
- 대기보조금 [국비:시비:구비:자부담=40%:20%:20%:20%]
○ 주요내용
  - 신규 설치 또는 노후 방지시설 교체시 설치비 지원
  - 보조금 지원한도 : 악취방지시설(5천만원), 대기방지시설(4천만원)
  - 보조금 지원사업장 사후관리(3년)

그동안 추진사항

○ 악취방지시설 보조금 지원
  - 보조금 지원 현황
    · 지원기간 : 2007~2018
    · 지원업체 : 총 105개소
    · 지원금액 : 3,902,330천원(시비 2,229,830 구비 1,672,500)
  - 사후관리 실시 : 보조금 지원업체 업체별 3년간 실시
○ 대기방지시설 보조금 지원(′19년 신규사업)
  - 사업계획 수립 및 보조사업자 1개소 선정

문제점

○ 소규모·영세사업장으로 자부담 비용확보 부담 및 10년이상 시행된 사업으로 지원대상 사업자 감소

구민(사업자) 의견

○ 악취방지시설설치 보조사업 자부담 비율 축소

○ 보조금 지원받은 사업장 지원대상(조건) 경과년수 축소(5년→3년)

분기별 향후계획

분 기	향 후 계 획	비고
1분기	○ 방지시설 보조금 지원사업 계획 수립 ○ 사업 홍보(보도자료, 홈페이지) 및 보조사업자 모집	
2분기	○ 보조사업자 선정 및 방지시설 설치 이행	
3분기	○ 방지시설 설치 이행 확인 및 보조금 지급	
4분기	○ 보조금 지원사업자 사후관리 실시	

소요예산 : 375,000천원(국 100,000 시 150,000 구 125,000)

○ 악취보조금 : 175,000천원[시 100,000 구 75,000]

○ 대기보조금 : 200,000천원[국 100,000 시 50,000 구 50,000]

2 체계적인 배출업소 지도·점검을 통한 오염 관리강화

환경오염 배출업소에 대한 체계적인 환경관리를 통해 지속발전 가능한 환경정책 수행에 기여

사업개요

○ 관리대상 : 총 3,784개소

- 대기·수질·악취·소음진동·기타수질·VOC 등

○ 주요내용

- 시기별 맞춤형 정기·수시 배출업소 환경관리 계획 체계적 수립 및 추진
- 유관기관 연계한 배출업소 합동점검 및 환경감시 네트워크 구축·운영

그동안 추진사항

○ 배출업소 점검 및 오염도 검사

- 환경오염 배출시설 점검 및 행정처분 현황(‘18. 12월 기준)

점검사업장수	1240개소
행정처분	129개소

- 오염도 검사 현황(‘18. 12월 기준)

(단위 : 개소)

검사 분야	대기	수질	악취
검사 횟수	24	216	273
초과 횟수	5	12	11

○ 추진실적

- 시기별 맞춤형 정기·수시 배출업소 환경관리
  - 환경오염사업장 통합 지도·점검 계획 수립 : ‘18. 1월
  - 동절기·해빙기 수질오염사고 대비 환경오염물질 배출사업장 점검 : ‘17. 12. ~ ‘18. 4
  - 설연휴 환경오염 예방 특별감시 추진 : ‘18. 2월
  - 인쇄회로기판 제조 배출업소 민·관합동 점검 : ‘18. 3월
  - 대기·폐수 다량 배출 사업장 특별점검 : ‘18. 4월
  - 장마철 대비 폐수 소량 배출사업장 특별점검 : ‘18. 5월
  - 중점관리 대상 환경오염물질 배출업소 특별점검 : ‘18. 7월

- 유관기관 연계한 배출업소 합동점검 및 환경감시 네트워크 구축·운영
  · 폐수배출사업장 시·구 합동 점검 : '18. 3월
  · SK인천석유화학 민·관 합동 특별 점검 : '18. 3,6,9,12월
  · 드론 활용 수도권 VOCs 배출사업장 특별점검 : '18. 5월
  · 악취배출사업장 시·구·민간 합동 점검 : '18. 5월
  · 가좌하수처리장 폐수수탁업체 시·민·관 합동점검 : '18.5.30.~6.1.

전문가 및 구민 의견

○ 구민 의견
- 지속적인 합동점검을 통해 환경감시 네트워크 구축
- 체계적인 배출업소 지도점검을 위한 메뉴얼 요청

분기별 향후계획

분 기	향 후 계 획	비 고
1분기	○배출업소 통합지도점검 계획 수립 ('19. 1월) ○배출업소 정기 및 수시점검 실시 ○취약시기별(해빙기) 특별점검 및 유관기관 연계한 배출업소 합동점검 실시	
2분기	○배출업소 정기 및 수시점검 실시	
3분기	○배출업소 정기 및 수시점검 실시 ○취약시기별(해빙기) 특별점검 및 유관기관 연계한 배출업소 합동점검 실시	
4분기	○배출업소 정기 및 수시점검 실시	

소요예산 : 35,557천원 (전액구비)

○ 민간인 합동단속 및 순찰 참여 실비보상 지급 : 1,785천원
○ 배출업소 지도점검 관련 물품 : 20,530천원
○ 환경오염사고 방제물품 : 11,492천원
○ 환경오염행위 신고포상금 : 1,750천원

3 비산업부문 온실가스 감축활동 전개

기후변화 원인물질인 온실가스의 감축 잠재량이 큰 비산업부문에 전문적인 진단컨설팅을 제공하고, 에너지절약인센티브 프로그램인 '탄소포인트제' 참여를 유도함으로써 온실가스 감축효과를 극대화함.

사업개요

○ 비산업부문 사업장 온실가스 진단·컨설팅

- 가정·상가·학교를 대상으로, 전문컨설턴트가 에너지 사용실태 진단, 절약방법 안내 및 에너지절약물품 지급

○ 탄소포인트제

- 가정·상가 등 전기·수도·도시가스 실사용자에 대하여, 가입 후 사용량 절감에 따른 온실가스 감축 인센티브를 반기별 제공

그동안 추진사항

○ 비산업부문 사업장 온실가스 진단·컨설팅

연도	'16	'17	'18
참여자 수 (가정/상가/학교)	297 (296/0/1)	433 (390/39/4)	**414** **(376/38/0)**
온실가스 감축 참여자 수	101	178	**115**
온실가스 감축량(tonCO_2)	9.989	14.739	**12.538**

○ 탄소포인트제

연도	'16		'17		'18
반기	상	하	상	하	상
총 세대수	192,324	194,008	195,759	203,673	**207,263**
가입자수(누적)	16,803	17,296	17,007	17,280	**17,969**
가입률(%)	8.7	8.9	8.7	8.5	**8.7**
온실가스 감축 세대	6,082	2,490	3,811	3,760	**5,520**
온실가스 감축량(tonCO_2)	1,733	2,821	3,993	1,243	**3,988**
인센티브 (천원)	31,257	12,428	24,171	43,983	**42,233**

전문가 및 구민 의견

○ 구민 의견

- 주민참여 유도를 위한 행정복지센터의 홍보 필요

분기별 향후계획

○ 비산업부문 사업장 온실가스진단·컨설팅

분 기	향 후 계 획	비 고
1분기	○ 온실가스진단·컨설팅 협력 아파트단지 모집	
2분기	○ 협력 아파트단지의 각 참여세대 진단·컨설팅 진행 - 참여세대 에너지절약물품 제공 24,300원/개소 × 419개소 = 10,200천원 - 컨설턴트 1차 활동비 지급 150천원×376(가정)+20천원×38(상가)+80천원×5(학교)=6,800천원	* 진단목표량 시 녹색기후과-6946호 * 지급기준 시 녹색기후과-4718호
3분기	○ 온실가스 감축활동 수행 - 참여세대 : 절약물품 사용 및 온실가스 감축활동 진행 - 컨설턴트 : 2차 방문 진단 및 감축보고서 작성	
4분기	○ 사업 추진결과 보고	

○ 탄소포인트제 (상시: 탄소포인트제 홍보 및 가입 유도)

분 기	향 후 계 획	비 고
1분기	○ '18 하반기 에너지 사용량 수집	
2분기	○ '18 하반기 인센티브 지급 [소요예산 : 약 40,000천원]	'19. 6월 (예정)
3분기	○ '19 상반기 에너지 사용량 수집	
4분기	○ '19 상반기 인센티브 지급 [소요예산 : 약 40,000천원]	'19. 12월 (예정)

소요예산 : 97,000천원 [국 48,500 시 24,250 구 24,250]

○ 비산업부문 사업장 온실가스 진단컨설팅

- 17,000천원 (국 8,500 시 4,250 구 4,250)

○ 탄소포인트제

- 80,000천원 (국 40,000 시 20,000 구 20,000)

4 상호협업을 통한 기후변화대응능력 제고

한국환경공단과 상호 효율적·융합적인 업무협약을 체결(2014.12.24)함으로써 전문가의 재능기부를 통한 청소년들에 대한 기후변화인식 제고 및 지역 온실가스 감축프로그램 참여율 향상을 통한 실천 확산

사업개요

○ 청소년 그린리더 양성교육

- 교육대상 : 관내 초·중·고등학생
- 교육시간 : 이론 1시간 및 체험 2시간
- 교육강사 : 한국환경공단(재능기부) 및 인천기후·환경네트워크
- 교육내용 : 기후변화 이론교육과 체험활동 병행

그동안 추진사항

○ 148개교 총 13,496명 교육수료 (추진기간 : '13~'18)

사업년도	2013	2014	2015	2016	2017	2018
수료학생	33개교 1,522명	28개교 3,360명	22개교 2,755명	21개교 1,845명	26개교 1,843명	18개교 2,171명

전문가 및 구민 의견

○ 구민 의견

- 환경상식에 대한 이론수업이 학생들의 눈높이에 맞게 진행되었으며, 좋은 수업자료 준비로 학생들의 몰입도가 높았음
- 지역사회 사진을 활용한 자료들로 현실성을 높이고 실천 의지를 다질 수 있었음

분기별 향후계획

분 기	향 후 계 획	비 고
1분기	○ 청소년그린리더양성교육 홍보 및 신청자 모집 ○ 교육 일정 및 재능기부 협의 - 대상 : 인천기후환경네트워크(기후강사), 한국환경공단 - 내용 : 재능기부 강의 협의 후, 강의 일정 배정으로 예산 범위 내 기후 강사 배정 예정	
2분기	○ 청소년그린리더양성교육 실시 ○ 그린리더양성교육 강사료 지급 - 110,000원 * 17개학급 : 1,870,000원	
3분기	○ 청소년그린리더양성교육 실시 ○ 그린리더양성교육 강사료 지급 - 110,000원 * 16개학급 : 1,760,000원	
4분기	○ 사업 평가 및 결과 보고 ○ 2020년 그린리더양성교육 교구 구입 - 1,500원 * 1,000권 : 1,500,000원	

소요예산 : 7,630천원 [전액구비]

○ 그린리더교육 강사료(재능기부 제외) : 총 3,630천원

- 110,000원(3시간·1회) × 33개학급

* 기후강사 활동비 지급기준 : 기획예산실-19254(2018.10.12.)호 (보조강사급)

○ 그린리더교육 교재 및 교구구입 : 총 4,000천원

- 10,000원 × 250권(교재) : 2,500천원
- 1,500원 × 1,000개(교구) : 1,500천원

5 온실가스 감축을 위한 녹색사업 추진

총 도시가스 소비량의 경우, 가정용 보일러가 산업용 보일러에 비해 약 1.2배 증가 추세로 가정용 보일러에 대한 저녹스 대책이 필요하며, 저온에서 연소시켜 질소산화물(NOx)생성이 최소가 되게 하는 저녹스 보일러의 보급하여 대기질 개선 및 연료비 저감

사업개요

○ 가정용 저녹스 보일러 설치 보조금 지원

○ 목적

- 2차 수도권 대기환경개선 기본계획 NO_2 목표(21ppb) 달성을 위해 가정용 보일러에 대한 저NOx 대책 마련 필요

○ 대상 : 가정용 일반보일러를 저녹스 보일러로 교체하려는 서구에 거주하는 주택소유주 등

○ 내용 : 일반보일러와 저녹스보일러의 차액을 지원하여 일반보일러 가격으로 저녹스보일러(질소산화물 저감, 연료비 저감)를 구입할 수 있도록 1대당 16만원을 지원하는 사업

그동안 추진사항

○ 2018년 국고보조금 교부신청 : ‘18. 2월

○ 신청자 모집 및 홍보 (350대 지원) : ‘18. 2월 ~ 8월

- 160,000원 × 350대 : 56,000,000원

○ 모집 마감 : ‘18. 8월

전문가 및 구민 의견

○ 구민 의견

- 더 많은 대수의 저녹스보일러 설치 보조금 지원 요청

분기별 향후계획

분 기	향 후 계 획	비 고
1분기	❍ 2019 국고보조금 교부신청 ❍ 신청자 모집 및 홍보 - 160,000원 × 175대 지원 : 28,000천원	
2분기	❍ 신청자 모집 및 홍보 - 160,000원 × 175대 지원 : 28,000천원	
3분기	❍ 신청자 모집 마감	
4분기	❍ 사업 수행상황 및 결과 보고 ❍ 2020년도 사업 홍보 및 보조금 지원	

소요예산 : 56,000천원 (국 28,000 시 14,000 구14,000)

❍ 160,000원 × 350대 : 56,000천원

Ⅳ 신 규 사 업

1	[클린안전생태도시 - 깨끗하고 쾌적한 도시환경 조성] **소규모사업장 대기방지시설 보조금 지원사업**

관내 소규모(대기4~5종) 사업장을 대상으로 대기방지시설 설치·개선 자금을 지원함으로써 사업장 경제적 부담해소 및 대기질 개선

당위성

○ 미세먼지 관리 종합대책(환경부-2017.9.26.) 및 2020년배출허용 기준이 현행보다 30% 강화되는 점 등을 감안하고 추가적인 대기오염 감축유도를 위해 영세 사업장 업종별 최적 방지시설 지원 추진 필요

○ 구민의 높아지는 환경개선 요구 수준에 맞춘 체감 환경 개선

사업개요

○ 기　　간 : 2019.01월 ~ 12월

○ 지원대상 : 4~5종 대기배출사업장 중 중소·영세기업

○ 규　　모 : 4~5개 사업장 지원(2019년 시범사업)

* 2019년 시범사업 결과 적정시 규모 확대

○ 지원형태 : 국비:시비:구비:자부담=40%:20%:20%:20%

○ 주요내용

- 신규 설치 또는 노후 방지시설 교체시 설치비 지원
- 업체별 보조금 상한액은 최대 4천만원(공동방지 1.6억원)
- 보조금 지원사업장 사후관리(3년)

전문가 의견

○ 사업장별 대기오염물질의 성질을 면밀히 검토하여 최적방지시설을 설치하되 집진시설의 경우 분진의 입도분포, 물리·화학적성질, 유량의 범위, 예상분진의 농도범위, 처리가스의 온도, 압력, 습도 등을 검토하여야 함.

분기별 향후계획

분 기	향 후 계 획	비 고
1분기	○ 사업 홍보(보도자료, 홈페이지) 및 보조사업자 모집	
2분기	○ 보조사업자 선정 및 방지시설 설치 이행	
3분기	○ 방지시설 설치 이행 확인 및 보조금 지급	
4분기	○ 보조금 지원사업 평가	

소요예산 : **200,000천원 (국 100,000 시 50,000 구 50,000)**

2	[클린안전생태도시 - 스마트 안전기반 구축] **화학물질 지역안전관리체계 구축**

「인천광역시 서구 화학물질 안전관리 계획(5개년)」수립 통한 관내 화학사고 발생 피해 최소화 및 화학물질 취급사업장에 대한 안전 관리 체계 마련

당위성

○ 서구 화학물질 취급사업장의 노후화로 인한 화학사고 발생빈도 증가에 따라 취급 사업장에 대한 안전관리 체계 마련 필요

○ 유해화학물질 관련 업무 환경부 이관으로 화학사고 발생시 구민 피해 최소화를 위한 우리구만의 대응방안 마련

사업개요

○ 용 역 명 :「인천광역시 서구 화학물질 안전관리 계획」

○ 추진일정 : 2019. 3 ~ 12월

○ 범　　위 : 서구 전지역 / 2020년 ~ 2024년

○ 주요내용

- 서구 전역의 화학물질 취급사업장에 대한 안전관리 현황 분석 통한 저감 방안 및 관리 정책 마련
- 화학사고 대비·대응 역량 목표 및 세부계획
- 화학물질로 인한 사고예방대책 및 비상대응계획 수립 등

전문가 및 구민 의견

○ 서구지역 내 다수의 화학물질 취급사업장이 주거지역과 인접하여 위치하고 있어 화학사고 발생 대비하여 구민 안전 위한 대책 마련 필요(2017년 화학사고 대비 지역대비체계 구축 사업단)

분기별 향후계획

분 기	향 후 계 획	비 고
1분기	○ '19. 1월 : 「인천광역시 서구 화학안전관리위원회」 구성 ○ '19. 3월 : 「서구 화학물질 안전관리 계획」 용역 시행	
2분기	○ '19. 4월 : 「서구 화학물질 안전관리 계획」 용역계약 및 착수 보고	
3분기	○ '19. 9월 : 「서구 화학물질 안전관리 계획」 용역 중간보고	
4분기	○ '19. 12월 : 최종보고(보완 및 용역 준공)	

소요예산 : 72,800천원 (시(수도권매립지특별회계) 70,000천원, 구 2,800천원)

<계획 수립 용역비>

○ 총 계 : 70,000천원

- 인건비 : 48,000천원, 경비 및 부가세 등 : 22,000천원

<화학안전관리위원회 운영>

○ 위원회 참석수당 : 2,800천원(70,000원 * 10명 * 4회)

V 현 안 사 항

1	[클린안전생태도시 - 깨끗하고 쾌적한 도시환경 조성] **공촌천, 심곡천 오염 및 악취문제 해소**

공촌천, 심곡천의 악취로 인한 지역 주민들의 지속된 불편사항에 대하여 하천의 오염 및 악취문제 해결로 생태하천 복원을 통한 쾌적한 주민 친수공간 조성

사업개요

○ 하천 현황

하천명	하천구간		유지용수 공급현황	
	시점	종점	공급량	공급원
심곡천	연희동	경서동	17,000톤/일 (최대 22,000톤/일)	공촌하수종말 처리장
공촌천	공촌동	경서동		

그동안 추진사항

○ 청라지역 다수민원 발생에 따른 유관기관 긴급 대책회의 : 7월

- 공촌정수장 방류수 공급으로 유지용수 추가 공급
- 탈취제 및 EM발효액 살포
- 악취해결시까지 공촌천 수문 수시 개방
- 공촌천 하수 유입 여부 집중 점검

○ EM흙공 던지기 하천정화활동 개최 : 8월

○ 하천 수질오염도 검사 : 7월, 9월, 11월

○ 하천 인근지역 환경순찰 : 24회(7~12월)

○ 미생물 투입을 통한 심곡천 저류지 악취&수질 개선 테스트 : 9~10월

- 저류지 내부뻘 : 악취 감소
- 수질, 외부악취 : 제거 효과 알 수 없음(강수 및 오수 유입 영향)

문제점 및 개선방안

○ 문제점

- 심곡천
  - · 신현·가정·원창동 일원 하수처리구역 내 생활하수 하천유입
  - · 하천구배가 낮아 정체로 인한 하천 자정능력 저하
- 공촌천
  - · 우수토실(서부산단 부근) 차집효율 저하로 생활하수 역류

○ 대책

- 공촌하수종말처리장과 협의하여 하천유지용수 추가 물량 확보
- 하수관거 정비를 통한 심곡천 유입 하수 차단

전문가 및 구민 의견

○ 전문가 의견

- 심곡천 악취 발생을 차단하기 위해서는 오수 유입 등 오염원을 차단하여야 하며, 심곡천 저류지에 미생물 탈취제 등을 사용하여 악취발생도를 낮추어야 함

○ 구민 의견

- 심곡천 악취는 주로 심곡천 상류 저류지에서 발생하므로 저류지 오염 차단이 필요함

분기별 향후계획

분 기	향 후 계 획	비 고
1분기	○ 하천 수질오염도 정기조사 및 환경순찰 ○ 심곡천 저류지 미생물 주입사업 용역 계약	
2분기	○ 하천 수질오염도 정기조사 및 환경순찰 ○ 심곡천 저류지 미생물 투입	
3분기	○ 하천 수질오염도 정기조사 및 환경순찰 ○ 심곡천 저류지 미생물 투입	
4분기	○ 하천 수질오염도 정기조사 및 환경순찰	

소요예산 : 20,000천원 (전액구비)

○ 심곡천 유용미생물 살포 : 20,000천원

자원순환과

보 고 순 서

Ⅰ. 일반현황 ------ 183
Ⅱ. 2019년도 주요업무 시행계획 [요약] ------ 187
Ⅲ. 주요사업
1. 대구민 클린업데이, 클린서구 경진대회 추진 ------ 195
2. 생활쓰레기 올바른 배출방법 홍보 확대 ------ 197
3. 도로청소 민간용역 추진 ------ 200
4. 재활용가능자원 회수 확대 ------ 202
5. 쓰레기 무단투기 단속 강화 ------ 204
6. 청소환경 서포터즈 확대 운영 ------ 206
7. 로드킬 당직민원처리 용역 추진 ------ 208
8. 폐건전지・폐형광등・종이팩 100% 수거 ------ 210
9. 친환경 미생물 발효액(EM) 보급 계획 ------ 212
10. 왕길동 사월마을 민원처리 대책 ------ 214
Ⅳ. 신규사업
1. 서구 청소행정 개선방안 진단(연구용역) ------ 219
2. 친환경 연료 관용청소차량 확대 ------ 221
3. 수송도로 클린로드 조성 사업 ------ 223
4. 재활용전용봉투 사용 및 배출실명제 실시 ------ 225
Ⅴ. 현안사항
1. 청라 상가주택단지 생활 및 음식물폐기물 문전수거 ------ 229
2. 클린하우스 확대 설치 추진 ------ 231

Ⅰ 일 반 현 황

기구현황

자원순환과

자원순환팀 (6명)	수도권매립지팀 (4명)	음식물자원화팀 (5명)	폐기물관리팀 (6명)
○깨끗한 도시가꾸기 시책 추진 ○도로청소 관리 ○환경미화원관리 ○청소차량 관리 ○생활폐기물 처리 ○생활폐기물업체 관리 ○경서동 적환장 관리 ○재활용폐기물 처리	○수도권매립지 관련 현안업무 ○폐기물처리시설 관련 업무 ○쓰레기종량제 추진 ○무단투기/불법소각 단속 ○대형폐기물, 가정사업계 처리	○음식물류폐기물 종량제 추진 ○음식물류폐기물 대행업체 관리 및 지도감독 ○다량배출사업장 관리 및 지도감독 ○음식물 민원처리 ○일회용품 사용규제 및 재활용 촉진 ○폐금속자원화 추진	○건설/사업장폐기물 처리업 인허가 ○건설/사업장 폐기물 처리업체 지도점검 및 행정처분 ○지정, 사업장, 의료성 폐기물 신고 ○왕길동 적치 및 순환골재 업무

정·현원 현황

(단위:명)

구분	총원	정무직	일 반 직								별정직
			소계	3급	4급	5급	6급	7급	8급	9급	
정 원	23	-	23	-	-	1	6	8	7	1	
현 원	22	-	22	-	-	1	4	8	8	1	
과 원	△1	-	△1	-	-	-	△2	-	1	-	

※ 시간선택제임기제 마급 1명, 무기계약근로자 141명 별도

예산 현황

(단위:천원)

합 계	일반회계	특별회계	비 고
83,990,049	44,268,675	39,721,374	2018년도 대비: 20%증

주요 현황 및 통계

◈ 무기계약근로자 현황

(단위 : 명)

계	도로환경미화원	재활용선별원	비 고
141	139	2	

※ 도로환경미화원 담당구역별 현황

(단위 : 명)

인원	구								동
	간선도로변(91)					기동처리반(27)			
	제1 구역	제2 구역	제3 구역	제4 구역	제5 구역	감독	기동 처리반	차량 관리	
139	23	18	18	16	16	1	9	17	21

◈ 청소차량현황

(단위 : 대)

계	노 면 청소차	노 면 살수차	집게차	지게차	기동 반차	순찰차
20	10	5	1	1(임대)	2	1

◈ 청소업체현황

구분	수집운반업체	주소	전화번호
수집운반 - 생활폐기물 - 재활용품 - 음식물류폐기물	(주)태성환경	서구 중봉대로612번길10-20 청라프라자406호(청라동)	576-0374
	경인환경(주)	서구 중봉대로306번길 6(석남동)	571-0851
	삼우산업(주)	서구 건지로86번길 37-1(가좌동)	561-4400
	검단환경(주)	서구 원당대로 269번길7-1(오류동)	562-7152
가정사업계폐기물	(주)케이비텍	서구 건지로153번길 54 (석남동)	572-3220
대형폐기물	(주)삼원환경	인천 연수구 인천신항대로892번길 50 (송도동)	820-7330
재활용품선별	남일상사	서구 길무로177번길5(오류동)	567-2559
음식물류폐기물 처리	㈜강화클린	강화군 불은면 강화동로726번길 126	032)937-8003
	㈜동아에프이	김포시 대곶면 율생중앙로52번길 100-47	031)982-8312
	청솔산업㈜	김포시 대곶면 대곶로382번길 115	031)982-1842

◈ 생활폐기물 · 재활용품 · 음식물류폐기물 수집 · 운반 대행구역

업체명	대행구역
(주)태성환경	경서, 연희, 심곡, 가정2, 신현, 석남1·2, 가좌1동
경인환경(주)	검암, 원창, 가좌2·3, 백석, 시천, 공촌동
삼우산업(주)	가정1.3, 석남3, 가좌4동
검단환경(주)	검단동, 불로대곡동, 원당동, 당하동, 오류왕길동

◈ 폐기물 처리업체 현황

(단위 : 개소)

계	건설폐기물처리업		사업장폐기물처리업			폐기물 처리신고	폐기물 처리시설
	중간처리업	수집운반업	중간처분업	재활용업	수집운반업		
363	15	40	8	134	66	51	49

◈ 폐기물배출업체 현황

(단위 : 개소)

계	사업장폐기물	지정폐기물	건설폐기물 (5톤이상)	의료폐기물
1,569	637	124	242	566

Ⅱ 2019년도 주요업무 시행계획 [요약]

2018년도 주요업무 추진사항 및 2019년도 시행계획 (총괄)

❍ 2018년 클린서구 조성을 위한 청소행정 기반 마련을 위해 '골목길 쓰레기 무단투기 zero화 계획'을 추진, '18. 12. 1.을 클린서구 출발점(Starting Point)으로 지정하고, '18. 11. 30. 주민 총1,000여명으로 구성된 클린서구 추진단 발대식을 개최하였음.

클린서구 경진대회 평가 결과, 구도심지역에서 빈번하게 발생하는 무단투기는 꾸준한 관심과 홍보로 점차 개선되었으며 특히 종량제 봉투 사용률과 재활용 수거량이 크게 증가하였음.

클린서구 추진단을 비롯한 주민들의 적극적 참여와 기관장 관심도 여부가 매우 중요한 것으로 확인되어, 2019년에는 체계적이고 실효성 있는 클린서구 경진대회 개최를 통해 주민이 직접 참여하는 범구민적 청결운동을 추진하고자 함.

❍ 이와 더불어 2019년에는 서구 여건에 맞는 청소행정 개선방안 진단 용역을 실시하여 우리 구의 현황과 문제점을 객관적으로 파악하고 청소행정시스템 개선을 통한 안정적 수거체계 기반 구축 및 양질의 서비스 제공 등 효과적인 정책 추진으로 뒷골목 쓰레기 zero화와 함께 지속가능한 클린서구를 조성하고자 함.

❍ 2018년 재활용전용봉투 사용 시범운영('18. 12.~'19. 1.)을 통해 인천시 최초 배출실명제 실시로 분리배출에 대한 주민의식을 고취하였음. 2019년에는 쓰레기 무단투기가 빈번하게 발생하는 다세대 및 상가 주택 지역에 분리수거함 무료배부, 재활용전용봉투(70L) 배부사업을 확대 실시하여 올바른 분리수거 문화 정착을 도모하고,

연령별·주거유형별 맞춤형 홍보물 제작과 더불어 환경서포터즈 단속활동 및 클린서구 경진대회를 통한 집중 홍보를 병행 실시하여 재활용률을 높이고 깨끗한 도시환경 조성에 힘쓰겠음.

❍ 2018년 재활용폐기물을 주1회 수거하였으나 일부지역에서 미수거된 재활용쓰레기의 장기간 방치로 인한 문제점이 발생하여 2019년부터는 재활용폐기물의 회수를 주2회로 확대하여 주민의 편의를 도모하고 깨끗한 주거환경을 조성하고자 함.

❍ 2018년 관내 무단투기 취약지에 고정형 CCTV 48대와 이동형 CCTV 21대를 설치한 결과 주민호응도가 높았으며, 무단투기가 현저히 감소한 바 있어 2019년에는 주민참여예산으로 CCTV 48대를 추가 설치, 로고젝트 105개를 신규 설치하여 무단투기 계도 및 단속을 강화하도록 하겠음.

아울러 2018년 청소환경 서포터즈 시범운영 5개동에서 서포터즈 활동 결과, 동 이면도로 등 청소취약지에서의 무단투기가 감소하여 시범운영한 5개동 이외의 동에서도 서포터즈 배치를 요청한 바 있음. 이에, 2019년에는 21개 모든 동으로 확대 운영(50명)하고 분리배출 계도 및 무단투기 단속을 통해 뒷골목 쓰레기 zero화를 구현하고자 함.

❍ 2019년에는 클린서구 조성을 위한 환경개선사업의 일환으로 친환경 청소차량(4대)을 확충하고, 수도권매립지 통행차량으로 인한 대기오염 및 도로비산먼지 피해 저감을 위해 당하KCC스위첸아파트에서 종알고개 사이 1.1km구간에 살수시스템을 조성하여 피해발생지역의 환경을 개선함으로써 주민의 삶의 질 향상에 노력하겠음.

2019년도 주요역점사업 및 신규사업 추진계획

○ 서구 청소행정 개선방안 진단(연구용역)

- 당위성
  - ·54만 인구 대도시 성장에 발맞춰 현행 서구 청소행정 문제와 개선 방안을 진단하여 효과적 청소행정 추진으로 클린서구 조성
- 사업개요
  - ·추진방식 : 전문 연구기관 의뢰
  - ·주요내용
    - 생활폐기물 수집운반업체 기반 확대
    - 우리 구 생활폐기물 수집·운반 대행 실태 및 개선방안 진단
    - 도로청소 등 환경미화원 적정인력 및 효과적 운영방안
- 전문가 의견
  - ·생활폐기물 수집·운반은 대행업체 수가 중요한 게 아니라 체계를 가진 어느 정도 규모의 청소업체가 안정적으로 처리하는 것이 효과적임.
  - ·현재 서구의 전반적인 상황과 향후 방향성을 가지고 효율적인 청소행정 방안을 진단해볼 필요는 있음.
- 분기별 향후계획

분 기	향 후 계 획
1분기	○ 청소행정 개선방안 진단용역 계획 수립 ○ 예산확보 및 전문 용역업체 선정
2분기	○ 청소행정 개선방안 연구용역 의뢰(착수) ○ 용역기간 90일
3분기	○ 용역보고회 개최 및 용역 종료 ○ 용역진단결과 검토 및 서구 청소행정 개선방안 도출
4분기	○ 서구청소행정 개선방안에 따른 정책 추진 - 생활폐기물 수집운반 대행업체 적정규모 확보 (업체수, 인력, 장비 등)

- 소요예산 : 50,000천원 범위 내 (전액 구비)

○ 대구민 클린업데이, 클린서구 경진대회 추진

- 당위성
  - · 청소취약지역에 대한 범구민적 청결운동을 추진하여 환경에 대한 주인 의식을 고취하고 뒷골목 쓰레기 zero화로 클린서구를 조성하고자 함
- 사업개요

[클린업데이]

· 추진기간 : 2019. 4. ~ 11. (월1회)

· 주요 추진사항

- 동별 무단투기 취약지역 정비 및 불법광고물 정비
- 생활쓰레기 분리 배출 홍보 캠페인 실시

[클린서구 경진대회]

· 추진기간 : 2019. 1. ~ 11.

· 주요 추진사항(평가사항)

- 이면도로 청결상태, 생활쓰레기 배출의 적정성
- 주민과 함께하는 클린서구 실천, 사후관리 등

- 그동안 추진사항
  - · 2018년 클린업데이 실적(4월~11월) : 5,523명 참여/ 211.7톤 수거
  - · 2018년 클린서구 경진대회 결과 : 최우수(석남2), 우수(석남1,가좌1), 장려(신현원창, 가좌2, 원당동)
- 문제점 및 개선방안
  - · 유사사업의 중복성(클린업데이, 경진대회, 청소행정평가)
    - ➛ 클린서구 경진대회로 일원화하여 체계적 관리 및 실효성 제고
- 분기별 향후계획

분 기	향 후 계 획
1분기	○ 1월 중 종합계획 수립 시달 (구 ➛ 동) ○ 2월 중 자체계획 수립 제출 (동 ➛ 구)
2·3분기	○ 월별 계획에 따른 시행 및 추진실적 제출 (동 ➛ 구)
4분기	○ 10월~11월 계획 시행 및 실적 제출 ○ 클린서구 경진대회 평가 실시 및 평가결과 시달 (구 ➛ 동) * 피드백 : 평가결과 다음 연도에 반영 추진

- 소요예산 : 2,790천원 (전액 구비)
  - · 클린업데이 홍보비: 1,090천원/ 클린서구 경진대회 포상금: 1,700천원

Ⅲ 주 요 사 업

1	[클린안전생태도시 - 깨끗하고 쾌적한 도시환경 조성] **대구민 클린업데이, 클린서구 경진대회 추진**

관내 이면도로 및 취약지역에 대한 범구민적 청결운동을 추진하여 환경에 대한 주인의식을 고취하고 뒷골목 쓰레기 zero화가 지속가능한 클린서구를 조성하고자 함.

사업개요

○ 클린업데이

- 추진기간 : 2019. 4 ~ 11 (월1회)
- 주요 추진사항
  - · 동별 무단투기 취약지역 정비 및 불법광고물 정비
  - · 생활쓰레기 분리 배출 홍보 캠페인 실시

○ 클린서구 경진대회

- 추진기간 : 2019. 1 ~ 11
- 주요 추진사항 (평가사항)
  - · 이면도로 청결상태 · 생활쓰레기 배출의 적정성
  - · 주민과 함께하는 클린서구 실천 · 사후관리

그동안 추진사항

○ 2018년 클린업데이 실적

(명/톤)

구 분	계	4월	5월	6월	7월	8월	9월	10월	11월
참여인원	5,523	846	908	455	457	523	903	698	733
쓰레기수거	211.7	27.8	23.9	17.9	19.5	19.2	39.5	32.4	31.5

○ 2018년 클린서구 경진대회 결과

- 최우수(석남2), 우수(석남1, 가좌1), 장려(신현원창, 가좌2, 원당동)

문제점 및 개선방안

○ 사업의 중복성 극복 (클린업데이, 경진대회, 청소행정평가)

- 사업을 클린서구 경진대회로 일원화
  - · 사업의 체계적 관리 및 실효성 제고
  - · 평가 일원화로 행정력 낭비요소 제거

  * 클린업데이는 단위 사업으로 포함.

○ 사업 비실시 기간 보완책 마련

- 동절기 도로환경미화원 유휴인력 이면도로 합동작업 실시

분기별 향후계획

분 기	향 후 계 획	비 고
1분기	○ 1월 중 종합계획 수립 시달 (구 ➛ 동 행정복지센터) ○ 2월 중 계획수립 제출 (동 행정복지센터 ➛ 구) ○ 3월 ~ 계획시행 (동 행정복지센터)	
2분기	○ 월별 계획에 따른 시행 (동 행정복지센터) ○ 월별 추진실적 제출 (동 행정복지센터 ➛ 구)	
3분기	○ 월별 계획에 따른 시행 (동 행정복지센터) ○ 월별 추진실적 제출 (동 행정복지센터 ➛ 구)	
4분기	○ 10월~11월 계획 시행 및 실적제출 ○ 실적 제출에 따른 클린서구 경진대회 평가 실시 ○ 평가결과 시달 (시상 : 다음년도 1월) - 피드백 : 평가결과 다음연도에 반영 추진	

소요예산 : 2,790천원 [전액구비]

○ 클린업데이 홍보물 제작비 : 1,090천원

○ 클린서구 경진대회 포상금 : 1,700천원

2	[클린안전 생태도시 - 깨끗하고 쾌적한 도시환경 조성] **생활쓰레기 올바른 배출방법 홍보 확대**

생활쓰레기 올바른 배출방법 홍보를 통해 일반쓰레기의 종량제 봉투사용과 재활용품 분리배출을 적극 추진하여 자원 재활용률 제고 및 쓰레기 무단투기 근절을 통해 클린서구 조성에 기여하고자 함

사업개요

○ 목적: 생활쓰레기의 무분별한 배출 및 쓰레기 무단투기 근절을 위한 올바른 배출방법 홍보

○ 사업기간 : 2019년 01월 ~ 12월 (12개월)

○ 사업내용

- 다세대 및 상가주택 내 재활용품 분리수거함 제작 및 배부
- 올바른 분리배출 요령이 기재된 가림막 분리수거대 배부
- 종량제봉투 사용 및 재활용품의 올바른 분리배출 요령 홍보 안내판 및 물품제작
- 재활용품 분리배출 홍보(안내)책자 제작배부

그동안 추진사항

○ 자원재활용 홍보전단지 28,000매 제작 배포

○ 재활용품 분리배출 안내판 2,000매 제작 배포

○ 생활폐기물 분리배출방법 등 전단지 12,000매 및 현수막제작

○ 재활용품 분리수거함 179세트 제작 배부

○ 올바른 분리배출 요령이 기재된 가림막 분리수거대 76대 제작

○ 재활용품 분리배출 안내 책자 4,000부 발간

○ 구정소식지, 구정소식 안내 홍보문자 발송 등

문제점 및 개선방안

○ 문제점

- 쓰레기 무단투기가 다세대 및 상가주택에 빈번하게 발생
- 전단지 위주 제작으로 연령대가 높은 주민들은 읽기가 어렵고 호응도가 떨어짐

○ 개선방안

- 다세대 및 상가주택 주변지역 집중 홍보실시
- 청소환경 서포터즈 활용을 통한 단속 및 계도
- 재활용전용봉투 사용 및 클린하우스 설치를 통한 홍보
- 클린서구 경진대회를 통해 구민의 적극적 참여유도
- 생활 편의물품을 홍보용으로 제작하여 좀 더 적극적인 생활쓰레기 올바른 배출방법 홍보
- 구정소식지, 구정소식 안내 홍보문자 발송 등을 통한 홍보
- 정례반상회 홍보 자료, 각종 자생단체 회의 시 적극적 홍보

전문가 및 구민 의견

○ 전문가 의견

- 구민참여를 통한 홍보로 의식개선 기여 및 변화 필요

○ 구민의견

- 재활용품 분리·배출·보관할 수 있는 수거시설(분리수거함, 분리수거대, 클린하우스) 확대 설치
- 연령층에 맞는 다양한 홍보 요청

분기별 향후계획

분 기	향 후 계 획	비 고
1분기	○ 생활쓰레기 올바른 배출을 위한 홍보계획 수립 ○ 재활용 분리수거함 구입 100세트(300개) 제작 배부 ○ 생활폐기물 분리배출 방법 전단지 10,000매 제작 배부 ○ 제1회 추가경정예산을 통한 생활쓰레기 올바른 배출방법 홍보에 관한 예산 확보 ○ 청소환경 서포터즈 운영(2월~12월) ○ 클린하우스 각 동에 설치(50대) ○ 클린서구 경진대회 운영 ○ 구정소식지, 구정소식 안내 문자(sms)를 통한 홍보	
2분기	○ 재활용전용봉투 사업을 통한 올바른 배출 홍보실시 ○ 생활폐기물 분리배출 방법에 관한 홍보 물품제작 배부 ○ 재활용분리배출 책자 4,000매 제작배부 ○ 가림막 분리수거대 21개동에 추가설치	
3분기	○ 재활용 분리수거함 구입 100세트(300개) 제작 배부 ○ 재활용홍보 전단지 10,000매 제작 배부 ○ 재활용분리배출 안내판 제작 설치	
4분기	○ 생활폐기물 분리배출 방법에 관한 홍보 물품제작 배부	

소요예산 : 44,000천원 (전액구비)

○ 2019년 예산액: 27,010천원(부족분 제1회 추경예산 반영예정)
○ 재활용분리수거함 구입 : 30,000천원
○ 생활폐기물 분리배출 방법 및 재활용홍보 전단지 제작: 4,000천원
○ 생활폐기물 분리배출 홍보물품 제작: 10,000천원

3 도로청소 민간용역 추진

수송도로를 포함한 도로환경미화원 미배치 구간에 대해 도로청소 민간용역을 시행하여 구민에게 쾌적한 도로환경을 제공

사업개요

○ 용역기간 : 2019. 1 ~ 12

○ 용역대상

- 청라국제도시 : 약100km
- 검단산단 및 북항배후단지 : 약60km
- 수송도로 및 주변도로 : 약55km

○ 선정방법 : 용역대상별 공개경쟁 입찰

그동안 추진사항

구 분	계약업체	금액(천원)	인원 장비
계		1,494,553	
청라국제도시	에이비씨건설(주)	879,855	14명, 차량3대
검단산단, 북항	도로청소(주)	614,698	11명, 차량2대

문제점 및 개선방안

○ 용역구역 중 도로이외의 공한지 등 처리 범위 모호

- 공한지 단순쓰레기 처리 용역업체 처리
- 쓰레기량에 따라 구와 합동작업 실시

전문가 및 구민 의견

○ 구민 의견

- 용역사 인력 수급시 지역 주민 채용 건의

➛ 업체와 계약시 반영

분기별 향후계획

분 기	향 후 계 획	비 고
1분기	○ 1월 중 각 용역대상별 계약 및 도로청소 시행 - 용역대상 별 지역주민 채용	
2분기	○ 도로청소 민간용역 시행	
3분기	○ 도로청소 민간용역 시행	
4분기	○ 도로청소 민간용역 시행 ○ 2020년 도로청소 민간용역 계획수립	

소요예산 : 2,992,145천원

○ 청라국제도시 : 1,287,576천원 (구비)

○ 검단산단, 북항단지 : 893,505천원 (구비)

○ 수송도로 외 3개 노선 : 811,064천원(시 매립지특별회계)
(수송도로, 서부공단, 국립생물자원관~세어도, 인천터미널 물류단지)

4	[클린안전 생태도시 - 깨끗하고 쾌적한 도시환경 조성] **재활용가능자원 회수 확대(주1회►주2회)**

재활용폐기물 수거를 현행 수요일 주1회에서 주2회로 확대 시행하여 재활용가능자원 수거율 증대로 주민들의 생활쓰레기 배출 편의를 도모하고 깨끗하고 쾌적한 도시환경을 조성하고자 함

사업개요

○ 재활용폐기물 수집·운반의 주2회 수거 확대

그동안 추진사항

○ 2018년 재활용폐기물 주1회 수거(매주 수요일)

○ 『2019년 생활폐기물 수집·운반 원가계산 연구용역』 실시

○ 생활폐기물 수집·운반업체와의 협의를 통해 재활용 주2회 수거를 위한 사전작업 준비

문제점 및 개선방안

○ 문 제 점

- 현재 수거체계: 생활(일반)쓰레기 주5회, 재활용 주1회
- 주민 편의를 위해 생활(일반)쓰레기 수거회수를 줄이지 않고 재활용 주2회 수거시 업체의 장비 및 인력 부족

○ 개선방안

- 업체와의 협의를 통해 일정 기간를 정하여 장비·인력 보충

전문가 및 구민 의견

○ 전문가 의견

- 현행 수거체계를 변경하면 비용부담은 가중되지만 재활용품 수거주기 증가로 거리는 깨끗해질 것으로 예상

- 재활용 성상문제 및 잔재쓰레기 다수 발생 등의 문제점을 해결하기 위해 재활용전용수거차 구비를 통해 수거체계 변경 필요

○ 구민 의견

- 주2회로 확대 수거시 재활용품이 거리에 장기간 방치되어 쓰레기 무단투기를 유발하는 등의 문제점 해결 기대

분기별 향후계획

분 기	향 후 계 획	비 고
1분기	○ 2019년 재활용 수집·운반 대행용역 연간 계약 ○ 2019년 재활용 수집·운반 대행용역 연간 계약시 주2회 수거 요일 조정 및 확정 ○ 제1회 추가경정예산을 통한 재활용가능자원 주2회 수거에 따른 부족분 예산확보 ○ 재활용가능자원 주2회 수거 실시에 따른 홍보 실시	
2분기	○ 전단 및 현수막 제작을 통한 주2회 수거 홍보 실시 - 홍보안내판, 홍보 현수막 게시 (21개동)	
3분기	○ 관내 주택, 상가 및 유관기관 등에 재활용 주2회 수거 홍보 실시	
4분기	○ 관내 주택, 상가 및 유관기관 등에 재활용 주2회 수거 홍보 실시	

소요예산 : 2,144,798천원 (전액구비)

○ 2019년 예산액: 1,271,270천원(부족분 제1회 추경예산 반영예정)

○ 재활용품 수집운반 대행사업비: 2,141,798천원

- 254,976원×700톤×12월= 2,141,798,400원
- 단가: 2019년 생활폐기물 수집운반 및 처리대행료 원가계산 연구용역

○ 홍보전단 및 현수막 제작: 3,000천원

5	[클린안전 생태도시 - 깨끗하고 쾌적한 도시환경 조성] **쓰레기 무단투기 단속 강화**

관내 무단투기 취약지에 CCTV 및 로고젝트를 설치하여 쓰레기 무단투기를 사전에 예방하고 단속을 강화하여 골목길 무단투기 쓰레기 제로화를 구현하고자 함

사업개요

○ 쓰레기 무단투기 단속용 CCTV 설치
- 설치 계획수립 : 2019. 1월중
- 각 동별 수요조사 : 2019. 2월중
- 설치시기 : 2019. 3월중
- 설치장소 : 각 동별 무단투기 취약지 48개소
- 설치대수 : 48대 (1대당 6,000천원)

○ 무단투기금지 홍보용 로고젝트 설치
- 설치 계획수립 : 2019. 1월중
- 각 동별 수요조사 : 2019. 2월중
- 설치시기 : 2019. 3월중
- 설치장소 : 각 동별 무단투기 취약지 105개소 (각 동별 5개소)
- 설치수량 : 105개 (1개당 1,500천원)

그동안 추진사항

○ 클린서구를 위한 붐조성 및 계몽·홍보
- 클린서구 붐조성 발대식 개최, 클린업데이 운영

○ 쓰레기 무단투기 단속용 CCTV 설치 및 운영 : 109대
- 2018년 신규설치 : 69대 (기존운영 : 40대)

○ 2018년 쓰레기 무단투기 과태료 부과 : 370건 / 38,750천원

문제점 및 개선방안

○ 문 제 점 : 깨끗한 거리환경 조성의 성숙한 시민의식 결여

○ 개선방안

- 로고젝트(LED 그림자조명)를 활용하여 계몽·홍보 활동 강화
- 무단투기 행위자에 대한 엄중한 과태료 부과 등 단속 강화

전문가 및 구민 의견

○ 구민 의견

- 주민참여 예산을 활용한 무단투기 방지 CCTV 및 로고젝트 설치 요구

분기별 향후계획

분 기	향 후 계 획	비 고
1분기	○ 쓰레기 무단투기 단속용 CCTV 및 로고젝트 설치 - 설치 계획수립 : 2019. 1월 - 각 동별 수요조사 : 2019. 2월 - CCTV 및 로고젝트 설치 : 2019. 3월	
2분기	○ CCTV 활용 지도단속 강화 : 2019. 4월~ ○ 로고젝트 활용 무단투기 금지 홍보 강화 : 2019. 4월~	
3분기	○ CCTV 활용 지도단속 강화 : 2019. 7월~ ○ 로고젝트 활용 무단투기 금지 홍보 강화 : 2019. 7월~	
4분기	○ 동별 과태료 부과실적 평가반영 : 2019. 12월 ○ CCTV 활용 지도단속 강화 : 2019. 10월~ ○ 로고젝트 활용 무단투기 금지 홍보 강화 : 2019. 10월~	

소요예산 : 445,500천원 (전액구비)

○ 쓰레기 무단투기 단속용 CCTV 신규설치 : 288,000천원

○ 쓰레기 무단투기 방지 로고젝트 설치 : 157,500천원

6	[클린안전 생태도시 - 깨끗하고 쾌적한 도시환경 조성] **청소환경 서포터즈 확대 운영**

쓰레기 무단투기 근절과 종량제 봉투사용 정착을 유도하고 재활용품 분리 배출을 적극 추진하여 클린서구 조성에 기여하고자 함

사업개요

○ 근무기간 : 2019. 2. 11. ~ 2019. 11. 8. (9개월)

○ 근무시간 : 주 5일 [40시간]

- 매주 월,수,금 [09:00 ~ 18:00 (8시간)]
- 매주 화, 목 [13:00 ~ 22:00 (8시간)]

(*필요 시 야간, 토요일 및 공휴일 근무는 해당동에서 탄력 운영 가능)

○ 담담업무 : 쓰레기 배출방법 홍보 및 무단투기 취약지 지도·단속

○ 인 원 : 50명(기간제근로자)

< 동별 배치 인원 >

검암경서동	연희동	청라1동	청라2동	청라3동	가정1동	가정2동	가정3동	신현원창동	석남1동	석남2동
3	3	3	3	2	2	1	1	3	3	3
석남3동	가좌1동	가좌2동	가좌3동	가좌4동	검단동	불로대곡동	원당동	당하동	오류왕길동	계
2	3	2	2	2	3	2	2	3	2	50

그동안 추진사항

○ 쓰레기 무단투기 취약지 5개동에 시범운영

- 근무기간 : 2018. 10. 18. ~ 2018. 12. 28.
- 인 원 : 기간제근로자 20명(각 동별 4명씩 배치)

문제점 및 개선방안

○ 시범운영 5개동 이외의 무단투기 취약지역 관리 필요

○ 21개 모든 동에 기간제근로자를 확대배치하여 운영

전문가 및 구민 의견

○ 구민 의견

- 시범운영한 5개동의 거리 환경이 개선되었으므로, 관내 전 동으로 확대 운영 시 깨끗한 도시환경이 조성될 것으로 예상

분기별 향후계획

분 기	향 후 계 획	비 고
1분기	○ 채용계획 수립 및 채용 - 모집공고 및 원서접수 : 2019. 1. 8.(화) ~ 1. 15.(화) - 서류전형 합격자 발표 : 2019. 1. 17.(목) - 면접심사 : 2019. 1. 21.(월) ~ 1. 22.(화) - 면접 합격자 발표 : 2019. 1. 24.(목) - 근무개시 : 2019. 2. 11.(월) ○ 쓰레기 배출방법 홍보 및 무단투기 취약지 지도·단속 ○ 근무복 지급 - 소요예산 : 5,000천원 ○ 인건비 지급 - 소요예산 : 156,963천원	
2분기	○ 쓰레기 배출방법 홍보 및 무단투기 취약지 지도·단속 ○ 인건비 지급 - 소요예산 : 313,926천원	
3분기	○ 쓰레기 배출방법 홍보 및 무단투기 취약지 지도·단속 ○ 인건비 지급 - 소요예산 : 313,926천원	
4분기	○ 쓰레기 배출방법 홍보 및 무단투기 취약지 지도·단속 ○ 인건비 지급 - 소요예산 : 156,965천원	

소요예산 : 946,780천원 [전액구비]

○ 인건비 : 941,780천원

- 기본급, 주휴수당 및 연차수당 반영

○ 피복비 : 5,000천원

7 로드킬 당직민원처리 용역 추진

당직근무시간 중 발생하는 각종 민원의 민간위탁을 통하여 당직 본연의 업무를 충실히 수행하도록 하며 민원발생에 따른 신속한 처리를 통하여 구민 불편 사항을 즉시 해소하고자 함.

사업개요

○ 용역기간 : 2019. 1월 ~ 12월

○ 용역대상 : 동물관련 민원(사체처리, 유기동물), 교통사고 잔해물 등 도로 낙하물 처리

○ 업체선정 : 공개경쟁입찰

○ 인력/장비 : 2명 / 1톤 화물트럭, 동물 포획장비 및 이동장비

○ 근무시간

- 평일근무 : 18:00 ~ 익일 09:00
- 휴일근무 : 09:00 ~ 익일 09:00

그동안 추진사항

○ 계약업체 : 효자건설(주)

○ 추진기간 : 2018. 5. 21 ~ 12. 31

○ 2018년 추진현황 (2018. 10. 31기준)

구분	계	유기동물	동물사체	교통사고 잔해물	낙하물	비고
건수	679건	244건	293건	74건	68건	

문제점 및 개선방안

○ 대부분 도로 위 작업으로 위험에 노출
- 고용인부에 대한 4대보험 적용 (구)
- 차량 안전장치 설치 의무화

분기별 향후계획

분 기	향 후 계 획	비 고
1분기	○ 1월 1일 민간용역 시행 ○ 월별 처리건수 유형 등 집계	
2분기	○ 당직민원처리용역 실시 ○ 월별 처리건수 유형 등 집계	
3분기	○ 당직민원처리용역 실시 ○ 월별 처리건수 유형 등 집계	
4분기	○ 당직민원처리용역 실시 ○ 당직민원처리 용역 분석 ○ 월별 처리건수 유형 등 집계 ○ 2020년 당지민원처리 용역 계획수립	

소요예산 : 82,040천원 (전액구비)

8 폐건전지 · 폐형광등 · 종이팩 100% 수거

폐건전지•폐형광등•종이팩의 무분별한 배출로 발생하는 환경오염을 예방하고, 올바른 분리배출 방식의 홍보를 통하여, 폐자원 재활용에 대한 구민 관심도를 제고하고자 함

사업개요

○ 사업기간 : 2019년 01월 ~ 12월 (12개월)

○ 수거대상 : 폐건전지, 폐형광등, 종이팩 (국정평가 대상지표)

○ 수거체계

배 출	>	분리수거	>	수거·운반	>	집하·선별	>	처 리
가정, 공동주택		수거함 (행정복지센터 및 아파트 수거함 등)		동 행정복지센터		왕길동 쓰레기 선별장		각 처리업체 인계

그동안 추진사항

○ 폐건전지 26.2톤, 폐형광등 104톤, 종이팩 11.2톤 수거 (2018.12.27.일 기준)

○ 폐건전지 · 폐형광등 · 종이팩 수거 홍보실적

- 폐건전지 수거함 70개, 폐형광등 수거함 49개, 종이팩 교환 화장지 25,830롤 구입 및 배부
- 폐건전지 · 폐형광등 · 종이팩 분리배출 홍보물(현수막, 전단지) 제작 · 배부
  - 동 행정복지센터 현수막 21개 게시, 관내 아파트 257개소 등 전단지12,000매 배부

문제점 및 개선방안

○ 폐형광등 생산자 및 (사)한국조명재활용사업공제조합의 처리비용 문제로 인한 전국적인 폐형광등 처리 지체 상황 발생

- 왕길동 쓰레기선별장 내 폐형광등 집하 여유공간 확보
- 집하된 폐형광등을 처리업체인 에코리사이클링으로 적극 반출(2019. 1월 ~)

전문가 및 구민 의견

○ 종이팩 수거 화장지 교환기준이 다소 높으므로 기준 완화 요구

⇒ 구민 의견 적극 반영하여 종이팩 수량 기준 완화

* 종이팩 교환 기준(화장지 1롤)

	종이팩 용량	교환기준		종이팩 용량	교환기준
현행 (2018)	200ml	80매	변경 (2019)	200ml	70매
	500ml	40매		500ml	30매
	1,000ml	25매		1,000ml	20매

분기별 향후계획

분 기	향 후 계 획	비 고
1분기	❍ 2019년 최종 성과목표 : 폐건전지 28톤, 폐형광등 120톤, 종이팩 13톤 수거 달성 ❍ 1분기 목표 : 폐건전지 6톤, 폐형광등 30톤, 종이팩 3톤 수거 달성 - 폐건전지 폐형광등 수거함 구입 : 2019. 1월(6,680천원) · 폐건전지 수거함 50개, 폐형광등 수거함 70개 · 배부방법 : 수거함 요청 시, 동 행정복지센터를 통해 즉시 배부 - 분리배출 홍보물 제작·배부 : 2019. 1월(1,450천원) · 동 행정복지센터 현수막 게시, 아파트 232개소 홍보전단 5,000매 배부 - 관내 초등학교 대상 종이팩 수거함 시범 설치 : 2019. 3월(2,870천원) · 종이팩 수거함 구입·배부 : 10개 - 구·동 홈페이지 반상회, 보도자료, Green 서구 게재(1월중)	
2분기	❍ 2분기 목표 : 폐건전지 6톤, 폐형광등 30톤, 종이팩 3톤 수거 달성 - 분리배출 홍보물 제작·배부 : 2019. 5월(500천원) · 아파트 232개소 홍보전단 5,000매 배부, 유관기관 분리배출 협조안내문 발송 - 종이팩 교환 화장지 구입 : 2019. 4월(1,320천원)	
3분기	❍ 3분기 목표 : 폐건전지 9톤, 폐형광등 30톤, 종이팩 3톤 수거 달성 - 시 폐건전지 집중수거 캠페인에 동참하여 홍보활동 전개 : 2019. 6월 ~ 11월) · 관내 아파트 및 유관기관 등에 폐건전지 집중수거 캠페인 홍보 안내 · 학교, 유치원, 어린이집 대상 폐건전지 및 종이팩 분리배출 집중 홍보 · Green서구, 반상회 자료, 구정소식 문자 등을 통한 주민 홍보 실시 - 종이팩 교환 화장지 구입 : 2019. 7월(1,320천원)	
4분기	❍ 4분기 목표 : 폐건전지 7톤, 폐형광등 30톤, 종이팩 3톤 수거 달성 - Green서구, 반상회 자료, 구정소식 문자 등을 통한 주민 홍보 실시 - 폐건전지 집중수거를 위한 부서자체 수거조 편성 : 2019. 10월~ 12월 · 아파트 등에 방치된 폐건전지를 집중적으로 수거 - 종이팩 교환 화장지 구입 : 2019. 10월(1,320천원)	

소요예산 : 15,360천원 (전액구비)

❍ 유해성폐기물 홍보전단 및 현수막 제작 : 1,850천원
❍ 종이팩 교환 화장지 구입 : 3,960천원
❍ 폐건전지·폐형광등·종이팩 수거함 구입 : 9,550천원

9 친환경 미생물 발효액(EM) 보급 계획

음식물류폐기물 전용 수거용기 및 주변 환경에 대한 악취 및 해충의 발생을 저감함으로써 쾌적한 주거환경 개선을 도모코자 함

사업개요

○ 사업기간 : 2019. 4 ~ 10월 (7개월)
○ 보급장소 : 보급기 25개 (동 행정복지센터 및 청라 제3집하장)
○ 보급량 : 120,000리터
- 25개 보급기 × 686리터 × 7개월 = 120,000리터
○ 보급방법
- 보급기에 보급업체가 탱크로리 차량으로 주1회 직접 보급
- 보급기에서 주민, 청라 크린넷 관리사무소 무상 자율 공급받음
○ 사용용도
- 음식물 수거용기·하수구 등 악취제거 및 신발장 등에 탈취제로 사용

그동안 추진사항

○ 2017년도 친환경 미생물 발효액(EM) 보급 : 25개소 113,210리터 79,926천원
○ 2018년도 친환경 미생물 발효액(EM) 보급 : 25개소 120,000리터 87,899천원

문제점 및 개선방안

○ 다양한 매체를 통한 친환경 미생물 발효액(EM) 홍보 확대 계획
- 찾아가는 친환경 미생물 발효액(EM) 활용 교육 실시(3월중)
: 동 행정복지센터 21개소, 통장자율회 및 자생단체 등 주민 대상
- 구·동 홈페이지, 보도자료, Green 서구 게재(3월중)
- 구정소식 문자 발송(월1회)
- 동 행정복지센터 홍보물 배부(3월중) : 현수막 21개, 전단지 10,000매
- 시내버스 내 구정홍보 방송(3월중)

전문가 및 구민 의견

○ 음식물류폐기물 및 주변 환경에 대한 악취 저감을 위하여 친환경 미생물 발효액(EM) 구민 수요 증가

○ 환경오염을 저감하는 친환경 생활문화 확산에 기여

분기별 향후계획

분 기	향 후 계 획	비 고
1분기	○ 친환경 미생물 발효액(EM) 보급사업 추진 홍보 - 보급기간 : 2019. 4 ~ 10월(7개월간) - 구입예산 : 88,560천원(120,000리터) - 홍보계획 · 찾아가는 친환경 미생물 발효액(EM) 활용 교육 실시(3월중) : 동 행정복지센터 21개소, 통장자율회 및 자생단체 등 주민 대상 · 구·동 홈페이지, 보도자료, Green 서구 게재(3월중) · 구정소식 문자 발송(월1회) · 홍보물 배부(3월중) : 동 현수막 21개, 전단지 10,000매 / 2,050천원 · 시내버스 내 구정홍보 방송(3월중) ○ 친환경 미생물 발효액(EM) 보급기 사전 세척 및 정비 : 25개소 968천원	
2분기	○ 친환경 미생물 발효액(EM) 보급(4~6월) : 25개소 51,450리터	
3분기	○ 친환경 미생물 발효액(EM) 보급(7~9월) : 25개소 51,450리터	
4분기	○ 친환경 미생물 발효액(EM) 보급(10월) : 25개소 17,100리터	

소요예산 : 91,578천원 [전액구비]

○ 친환경 미생물 발효액 구입비 : 88,560천원

○ 친환경 미생물 발효액 홍보비 및 소모품 구입비 : 3,018천원

10 왕길동 사월마을 민원처리 대책

왕길동 사월마을 주민 환경피해와 관련하여 주변폐기물처리업체에 대한 지속적인 관리를 통해 주민체감환경 개선 및 민원사항 해소

일반현황

○ 사월마을 주민수 : 307명(188가구)⇒ 주민등록상인구

○ 주변여건 : 폐기물처리업체 등 많은 사업장과 수도권매립지를 통행하는 수송차량 등으로 인해 비산먼지 다량 발생

○ 마을주변 오염물질 배출사업장 : 대한산업개발(주) 등 19개소

○ 주민요구사항 : 주변 폐기물처리업체 이전, 수도권매립지 사용 종료, 주민집단 이주대책 수립요구 등

그동안 추진사항

○ 사월마을 주변 환경개선사업 추진 : 총7개 사업/사업비 3,766백만원

- 대기오염측정소 구축사업(550백만원), 사월마을 태양광 발전설비 설치사업(350백만원), 마을 안길 도로 확·재포장 사업(1,800백만원)

○ 왕길동 사월마을 환경개선을 위한 T/F팀 구성 및 회의

○ 사월마을 주변 (건설)폐기물 처리업체 특별점검(전수조사 포함) : 총 10회

- 대한산업개발(주): 영업정지 1개월, 경고3, 조치명령1, 과태료 400만원
- 한국산업(주): 과징금 7,500만원, 나우엔텍 등 4개소: 영업정지 1개월

○ 폐기물처리업 허가제한 의견수렴을 위한 환경부, 권익위 방문: ‘16.12.13

○ 녹지지역 내 폐기물처리업 입지제한을 위한 법률 개정건의: ‘17.1.24

○ 주민의견 수렴을 위한 간담회 실시 : 총 4회

○ 주민건강영향조사(환경오염/주거환경 적합성 평가, 주민건강조사) 진행 중

문제점

○ 사월마을 주변은 대부분 자연녹지 지역으로 공업지역 대비 토지비용, 임대료 등이 낮아 신규 허가제한 근거가 없는 상태에서 폐기물처리업의 집중화 현상 초래

○ 건설폐기물 중간처리업체의 폐기물 처리시설 및 폐기물 보관장소 외부 노출에 따른 먼지 피해

개선방안

○ 마을주변으로 집중되는 폐기물처리업의 난립을 억제하기 위한 신규 폐기물처리업 허가제한 필요.

○ 도시계획시설 인가와 연계하여 건설폐기물 중간처리업체 2개소 [동아공사(주), 수도권환경(주)] 밀폐화 통한 폐기물 처리시설 및 폐기물 보관장소 옥내화 추진

구민 의견

○ 마을주변에 위치한 폐기물처리업체로 인해 환경피해가 심각한 점을 감안하여 폐기물처리업의 신규 허가는 제한되어야 함.

전문가 의견

○ 허가제한을 위해서는 대기질 측정자료, 주민건강영향조사 결과 등 객관적인 자료가 전제되어야 함.

분기별 향후계획

분 기	향 후 계 획	비 고
1분기	○ 사월마을 주민환경 개선사업 신규 발굴을 위한 간담회 실시(2019. 2월 중, 수도권매립지 특별회계 활용) ○ 건설폐기물 중간처리업체 2개소 밀폐화 추진을 위한 건축물 축조 착공(2019. 1월 중) ○ 사월마을 주변 폐기물처리업체 시·구 합동 특별점검 - 대상사업장 : 대한산업개발(주) 등 19개소	
2분기	○ 대기오염 측정망 시험가동 완료(2019. 6월 중) - 신규 허가제한을 위한 객관적 자료로 활용 ○ 사월마을 주변 폐기물처리업체 시·구 합동 특별점검 - 대상사업장 : 대한산업개발(주) 등 19개소	
3분기	○ 주민건강영향조사 추가조사(2차) 완료(2019. 8월 중) - 신규 허가제한을 위한 객관적 자료로 활용 ○ 사월마을 주변 폐기물처리업체 시·구 합동 특별점검 - 대상사업장 : 대한산업개발(주) 등 19개소	
4분기	○ 허가제한 방침 수립을 위한 대기질 측정자료, 건강영향조사 결과 검토(2019. 12월 중) ○ 건설폐기물 중간처리업체 2개소 건축물 준공 예정(2019. 12월 중) - 폐기물 처리시설 및 폐기물 보관장소 옥내화 완료 ○ 사월마을 주변 폐기물처리업체 시·구 합동 특별점검 - 대상사업장 : 대한산업개발(주) 등 19개소	

소요예산 : 비예산

Ⅳ 신 규 사 업

1	[클린안전생태도시 - 깨끗하고 쾌적한 도시환경조성] **서구 청소행정 개선방안 진단(연구용역)**

20년 넘게 생활폐기물(일반,재활용,음식물) 수집·운반을 대행하고 있는 4개 업체의 미약한 경쟁구조 개선 방안 및 깨끗한 도로, 깨끗한 골목길 관리 등 구민이 체감 할 수 있고 우리 구 여건에 맞는 청소행정 개선 방안을 전문 진단하고 결과를 근거로 청소행정 서비스 개선 정책 추진

당위성

○ 54만 인구 대도시 성장에 발맞춰 현행 서구 청소행정 문제와 개선 방안을 진단하여 효과적 청소행정 추진으로 클린서구 조성

사업개요

○ 사 업 명 : 서구 청소행정 개선방안 진단

○ 추진방식 : 전문 연구기관 의뢰

○ 주요내용

- 우리 구 생활폐기물 수집·운반 대행 실태 및 개선방안 진단
  - ·타·시도 운영사례 비교·검토
  - ·우리구 청소행정 문제점 및 개선방안
  - ·인구 및 면적 대비 생활폐기물 수집·운반 대행 재원 산출. (적정 업체수, 인력, 장비 등)
- 도로청소 등 환경미화원 적정인력 및 효과적 운영방안
  - ·우리구 직영 적정 환경미화원 수 검토
  - ·효과적 도로청소 방안 검토

문제점 및 개선방안

○ 다양한 사례와 신뢰할 만한 통계자료 분석을 통하여 우리 구 문제점의 사실적 진단과 효과적인 개선방안 진단 필요

○ 객관적 자료를 통해 사실적으로 진단해줄 공정하고 신뢰할 만한 전문기관 선정

전문가 및 구민 의견

○ 전문가 의견(환경공학박사)

- 생활폐기물 수집·운반은 대행업체 수가 중요한 게 아니라 체계를 가진 어느 정도 규모의 청소업체가 안정적으로 처리하는 것이 효과적임.
- 현재 서구의 전반적인 상황과 향후 방향성을 가지고 효율적인 청소행정 방안을 진단해 볼 필요는 있음.

분기별 향후계획

분 기	향 후 계 획	비 고
1분기	○ 청소행정 개선방안 진단용역 계획 수립 ○ 예산확보 및 전문 용역업체 선정	
2분기	○ 청소행정 개선방안 연구용역 의뢰(착수) - 생활폐기물 수집운반 대행 현황 - 환경미화원 효과적 운영방안. ○ 용역기간 90일.	
3분기	○ 용역보고회 개최 및 용역 종료 ○ 용역진단결과 검토 및 서구 청소행정 개선방안 도출	
4분기	○ 서구청소행정 개선방안에 따른 정책 추진 - 생활폐기물 수집운반 대행업체 적정규모 확보 (업체수, 인력, 장비 등) - 청소대행 분야 및 환경미화원 관리 방안 적용.	

소요예산 : 50,000천원 범위 내 (전액구비)

○ 2019년 1차 추경 반영

2 친환경 연료 관용청소차량 확대

클린 서구 조성을 위한 환경개선 사업의 일환으로 친환경 연료 청소차량을 확충, 구민들에게 쾌적한 환경을 제공하고자 함

당위성

○ 수송도로 비산먼지 농도가 타지역보다 높아 주변지역 주민의 건강을 위협하고 있으므로 분진흡입차 운행이 필요

○ 친환경 연료차를 확대하여 대기질 개선에 솔선

사업개요

구분	제작대수	제작기간	종류	예산
계	4			1,160,000천원
CNG	2	6개월	분진흡입자	580,000천원
LNG	2	9개월	노면청소차	580,000천원

문제점 및 개선방안

○ CNG 차량 효율성 감소

- 분진흡입차는 수송도로 전용 운행
- 자동차성능 최적화시스템 (EPD) 장착 운행으로 출력개선 및 연료 절감

○ LNG 가스 인프라 부족

- 수도권매립지 내 CNG충전소를 LCNG 충전소로 전환요청 (한국가스공사)

전문가 및 구민 의견

○ 전문가 의견

- 친환경차량 운행으로 미세먼지 저감효과 기대
- LNG연료차량의 경우 기존 경유차량의 성능 유지 및 연료 절감 효과

분기별 향후계획

분 기	향 후 계 획	비 고
1분기	○ 분진흡입차 구입 및 CNG엔진 제작 주문 ○ LNG 차량제작을 위한 협약서 체결 (타타대우) ○ 노면차 구입 및 LNG엔진 제작 주문	
2분기	○ 6월 CNG 분진흡입차 인도 및 운행	
3분기	○ CNG 분진흡입차 운행	
4분기	○ LNG 노면청소차량 인도 및 시범운행	

소요예산 : 1,160,000천원

○ 분진흡입차 : 580,000천원(국240,000, 시120,000, 구220,000)

○ 노면청소차 : 580,000천원(시 매립지특별회계)

3 수송도로 클린로드 조성 사업

수도권 매립지 통행차량으로 인한 대기오염 및 도로 비산먼지 피해 발생지역의 환경 개선을 통하여 삶의 질 향상도모

당위성

○ 쓰레기 수송도로에 접해있는 주민들의 대기 환경 개선을 위한 도로 살수 시스템이 반드시 필요

- 당하 KCC아파트, 검단힐스테이트 4차 아파트, 행복드림빌라

사업개요

○ 위　　치 : 당하 KCC스위첸 아파트 ~ 종알고개

○ 사업기간 : 5개월 (실시설계 및 공사)

○ 사업규모 : 약1.1km 구간

○ 주요 시스템

- 미세먼지, CO2, 온습도 센서 함체 및 싸인보드
- 배관시스템 (노즐 및 배관보호 지지대)
- 가압펌프 및 자동컨트롤 밸브
- 물 저장탱크 2개소
- 서버 시스템 및 안드로이드 관리 앱 프로그램

○ 작동원리 : 시스템이 미세먼지를 인지한 후 물 분사

○ 운영방식 : 자동 살수 방식 또는 스마트 폰 원격 운영 방식

○ 설치예산 : 1,270,000천원 (매립지 특별회계)

문제점 및 개선방안

○ 수송도로를 통행하는 일반차량의 민원 제기

- 충분한 시범운영을 통한 피드백으로 최적 운영방안 도출
- 시작 및 종료 지점에 안내 전광판 설치
- 수송도로로 인한 인근 주민 환경피해 우선 해결

전문가 및 구민 의견

○ 전문가 의견

- 도로의 미세먼지 제거를 통한 환경개선 효과
- 여름 도로의 열섬현상 줄이는 효과

○ 구민 의견

- 미세먼지 발령시 즉시 조치가 가능한 시스템으로 대기개선 기대

분기별 향후계획

분 기	향 후 계 획	비 고
1분기	○ 1월 ~2월 중 실시설계 ○ 2월 중 일상감사, 계약심사(시) 및 입찰, 계약, 공사착공	
2분기	○ 4월 중 공사완료 ○ 5월 ~ 6월 시범운영	
3분기	○ 클린로드 시스템 운영	
4분기	○ 클린로드 시스템 운영에 따른 피드백 (문제점 보완 등)	

소요예산 : 1,270,000천원 (시 매립지 특별회계)

4 재활용전용봉투 사용 및 배출실명제 실시

다가구 및 일반주택 내 재활용품을 투명비닐봉투에 담아 배출하도록 유도하고, 배출실명제 실시를 통한 올바른 분리배출 요령을 홍보하여 재활용폐기물의 자원화 향상에 기여하고자 함

당위성

○ 일반쓰레기와 혼합배출을 막아 쓰레기무단투기를 완화하고 구민의 재활용품 배출 편의를 도모하여 생활쓰레기 배출량 감소의 효과 기대

사업개요

○ 사업기간 : 2019. 5월 ~ 12월

○ 사업대상 : 서구 관내 다세대 및 상가주택 거주자

○ 제작매수: 약 85만매

○ 봉투규격: 65×71.5×0.050 (가로×세로×두께), 70리터

○ 사업내용

- 품목별로 분류하여 재활용전용봉투에 배출
- 배출자 식별이 가능한 배출실명제 실시로 올바른 분리수거 문화정착

그동안 추진사항

○ 인천시 최초로 2018년 12월1일 ~ 2019년 1월31일까지 21개동 쓰레기 무단투기 상습지역을 대상으로 8만매를 제작하여 시범 운영 실시

○ 재활용전용봉투 및 배출실명제 홍보전단지 및 현수막 배포

문제점 및 개선방안

○ 문제점

- 비닐재질 및 규격에 따른 이용불편
- 재활용전용봉투 배부의 어려움

○ 개선방안

- 시범운영 종료 후 결과보고 및 청소담당자 간담회를 통해 제도의 조기정착을 위한 문제점 해결 및 개선방안 마련

전문가 및 구민 의견

○ 전문가 의견

- 품목별로 봉투를 제작해 분리수거 문화정착을 위한 개선 검토
- 인천시 최초 시행임을 감안하여 사업취지에 대한 적극적 홍보 필요

○ 구민 의견

- 충분한 예산확보를 통해 봉투 재질 및 규격 개선 필요
- 재활용전용봉투 취지에 대하여 매우 긍정적, 제도의 효과 기대

분기별 향후계획

분 기	향 후 계 획	비 고
1분기	○ 시범운영 종료 후 결과보고 ○ 제1회 추가경정예산을 통한 재활용전용봉투 제작 예산 확보 ○ 각 동 청소담당자 회의를 통한 제도 개선방안 모색	
2분기	○ 재활용전용봉투 1차 제작 및 배부 ○ 재활용전용봉투 사용 및 배출실명제 실시 ○ 각 동 주요장소에 홍보현수막 게시, 반상회 홍보자료 게재	
3분기	○ 재활용전용봉투 2차 제작 및 배부 ○ 재활용전용봉투 사용 및 배출실명제 실시 홍보 ○ 개별 세대에 재활용 분리배출 안내문 및 전단지 우편발송 ○ 전화통화, 방문 등을 통해 올바른 분리수거 방법안내	
4분기	○ 재활용전용봉투 3차 제작 및 배부 ○ 재활용전용봉투 사용 및 배출실명제 실시 홍보	

소요예산 : 180,000천원 (제1회 추경예산 반영예정)

○ 재활용전용봉투 제작 : 170,000천원

○ 홍보 전단지 및 현수막제작 : 10,000천원

V 현 안 사 항

1 청라 상가주택단지 생활 및 음식물 폐기물 문전수거

2018.7.3. 쓰레기 종량제 시행규칙 개정사항의 후속조치이며, 청라상가주택단지 내 자동집하시설에서 단일관로를 통해 혼합수거·처리되고 있는 생활 및 음식물폐기물을 문전수거 방식으로 전환하여 처리하고자 함.

당위성

○ 정부 음식물폐기물 자원화 정책과 불부합

○ 쓰레기 수수료 종량제 시행지침 개정(2018.7.3)

- 자동집하시설에서의 음식물폐기물 분리수집(문전수거) 의무화

○ 자동집하시설 투입구 주변 폐기물 적치 및 무단투기 등 민원해소

- 상가에서 배출되는 대형종량제봉투(50ℓ이상) 처리 투입구 시설 미비로 적치현상 발생 → 무단투기·악취발생 및 재활용 폐기물 무분별 배출 등의 악순환으로 인한 민원발생문제 해소

○ 대수선(보수) 시기 도래

- '12년 준공 이후 내구연한(20년) 도래로 인한 막대한 보수비용 발생
- '16년 인천발전연구원 자동집하시설 비용편익 분석결과 기존 문전수거방식 대비 1.5배, 대수선비·감가상각비 포함시 각각 2.6배·5.7배로 시설의 장기적이고 안정적인 운영 도모

○ 자동집하시설 운영 시비보조금 중단

- 2020.12.31.부로 자동집하시설 운영 시비보조금이 중단되고 2021년부터 전액구비로 운영됨에 따라 예산부담 증가

⇒ **2019년 상반기 청라지구 상가주택 전체 지역에 대한 생활 및 음식물 폐기물 문전수거 실시**

세부 추진계획

○ 추진기간 : 2019.1.2. ~2019.1.31.

○ 문전수거 시행일 : 2019.2.7.

○ 대상지역 : 청라동 상가주택단지 전지역
- 2,370세대 / 4,687명 / 일반·음식물 투입구 104개
(청라1동 우선 실시하여 문제점 보완 후 청라2·3동 확대운영)

○ 문전수거 실시에 따른 대주민 홍보계획
- 청라1~3동 주민자치협의회 및 통반장 회의 시 방문하여 사업취지 및 시행계획 설명(필요 시 간담회·공청회 개최)
- 상가주택단지 크린넷 투입구 주변 현수막 게시(동 주민센터)
- 상가주택단지 각 세대 생활폐기물 수거처리 변경 안내문 배부
- 사업 초기 생활폐기물 처리의 혼선을 방지하기 위하여 자동집하시설과 문전수거 병행실시 → 투입구 단계별 봉인

전문가 및 구민의견

○ 전문가 의견
- 자동집하시설에서의 음식물 폐기물 분리수거 및 회수율 미흡, 운영 및 보수단계에서의 막대한 비용소모, 안전사고 발생 등으로 인한 문전수거 전환 필요성 강조

○ 구민 의견
- 청라1동 처리구역 제5집하장 화재발생 당시 문전수거 실시 이후 생활폐기물 관련(적치, 무단투기 등) 민원감소
- 청라1동주민센터 모니터링 결과 자동집하시설 투입구 이용 대비 문전수거 시 주민만족도 높음으로 판단(지속적인 문전수거 요청)

분기별 향후계획

분 기	향 후 계 획	비 고
1분기	○청라1동 상가주택단지 문전수거 주민홍보 및 실시	
2분기	○청라2·3동 상가주택단지 문전수거 주민홍보 및 실시	
3분기	○상가주택단지 투입구 철거비용 산정 시비보조금 신청	시비100%
4분기	○투입구 철거계획에 따른 사전조치작업 실시	

2 클린하우스 확대 설치 추진

관내 구도심 무단투기 상습지역을 중심으로 클린하우스를 확대 설치·운영하여, 무단투기로 인한 도시미관 저해, 악취 등의 문제를 해결하고, 쾌적한 마을· 클린 서구를 만들고자 함

사업개요

○ 설치목적 : 클린하우스를 설치하여 상습무단투기로 방치된 쓰레기문제 해결
○ 사업기간 : 2019년 01월 ~ 12월 (12개월)
○ 사업규모 : 클린하우스 50대 추가 설치, 기간제근로자 40명 채용
○ 설치지역 : 무단투기 주택가, 공원지역 주변 중심으로 설치
○ 주요시설 : 재활용품수거함, CCTV시설, 탈취시스템, 비가림시설 등
- 재활용 종류 : 비닐·유리병·캔·플라스틱·종이류
○ 설치규격 : 5.2M(가로) × 1.9M(세로) × 2.4M(높이)

그동안 추진사항

○ 클린하우스 설치 현황(2018년도 기준)

(단위:천원)

설치연도	설치대수	설치지역	설치금액 / 예산액	비고 (1대당)
	총13대	6개지역	185,600	
2016	2대	연희동,가좌4동	37,100	18,550
2017	5대	석남1동,검단1동, 가좌4동,청라3동(2)	67,500	13,500
2018	6대	청라1동	81,000	13,500

○ 클린하우스 운영 현황
- 운영대수 : 총 13대
- 운영인력 : 총 10명(공공근로 7명, 지역공동체 3명)
- 운영예산 : 15,000천원(공공요금, 청소도구 등)

○ 타시도 우수사례 비교시찰 실시 : 제주시, 서귀포시, 수원시

문제점 및 개선방안

○ 일자리사업 종료로 동절기(12~2월) 관리 인력 부재에 따라 클린하우스 주변 지역 무단투기 급증

- 서구 관내 중장년층 및 노인 등 기간제근로자로 채용하여 평일 및 특히 주말, 야간 등 취약시간대 집중 재활용 분리 및 쓰레기 배출 관련 주민홍보를 위한 "클린매니저" 로 40명 채용 운영

전문가 및 구민 의견

○ 상습무단투기 지역을 중심으로 클린하우스를 확대설치하여 깨끗하고 쾌적한 마을 환경 조성 요구

분기별 향후계획

분 기	향 후 계 획	비 고
1분기	○ 성과목표 : 클린하우스 30대 설치 - 클린하우스 설치대상 추가 수요조사(동 ⇒ 구) : 2019. 1월 - 클린하우스 설치 기본계획 및 설치부지 현장확인(구) : 2019. 1월 - 지역주민동의절차 실시(동 행정복지센터) : 2019. 1월한 - 도로점용허가 및 최종 설치대상지 확정 : 2019. 2월한 - 기간제 근로자 채용(클린매니저) : 2019년 2월 - 클린하우스 설치 및 운영 : 2019년 3월부터	
2분기	○ 성과목표 : 클린하우스 20대 설치 - 추가 클린하우스 설치 수요조사 실시 : 2019년 4월 - 클린하우스 설치 기본계획 및 설치부지 현장확인(구) : 2019. 4월 - 지역주민동의절차 실시(동 행정복지센터) : 2019. 4월한 - 도로점용허가 및 최종 설치대상지 확정 : 2019. 5월한 - 기간제 근로자 채용(클린매니저) : 2019년 5월 - 추가 클린하우스 설치 및 운영 : 2019년 6월부터	클린 하우스 설치 완료
3분기	○ 재활용 분리배출 및 클린하우스 운영 구민 홍보 - Green서구, 반상회 자료, 구정소식 문자 등을 통한 주민 홍보 실시	
4분기	○ 재활용 분리배출 및 클린하우스 운영 구민 홍보 - Green서구, 반상회 자료, 구정소식 문자 등을 통한 주민 홍보 실시	

소요예산 : 1,840,673천원 [전액구비]

○ 설치비 : 900,000천원(클린하우스 50대 추가설치)

○ 인건비 : 887,964천원(기간제 근로자 40명)

○ 운영비 : 52,709천원(공공요금, 청소도구 등)

위 생 과

보 고 순 서

Ⅰ. 일반현황 ------ 235
Ⅱ. 2019년도 주요업무 시행계획 [요약] ------ 239
Ⅲ. 주요사업
1. 맛집 컨텐츠 활성화를 통한 음식문화관광도시 실현 ------ 247
2. 관광도시 기반 조성을 위한 공중위생서비스 관리 ------ 250
3. HACCP인증 식품제조가공업소 기술교육 지원 ------ 251
4. 식품제조유통업소 관리로 『CLEAN』 식생활 환경 조성 ------ 253
5. 소비자 참여 활성화를 통한 효율적 감시체계 구축 ------ 255
6. ‘클린서구’ 먹거리 안전을 위한 식중독 예방관리 ------ 257
7. 소비트랜드를 반영한 식품안전 및 위생수준 향상 ------ 259
8. 고객 만족의 인허가 위생행정 구현 ------ 261
9. 음식문화축제 개최로 구민 화합의 장 마련 ------ 262
10. 어린이급식관리지원센터 운영·관리 ------ 264
11. 어린이 식생활 안전관리 강화 ------ 266
12. 『Safe&Clean Food』 문화를 통한 구민건강증진 ------ 268
Ⅲ. 신규사업
1. 안전한 먹거리를 위한 명품 식품전문단지 조성 ------ 273
2. 공공급식관리지원센터 시범운영 ------ 275

Ⅰ 일 반 현 황

기구현황

위 생 과

생활위생팀 (3명)	유통식품팀 (4명)	식품지도팀 (4명)	식품관리팀 (4명)	식생활안전팀 (3명)
○위생직능단체 관리 ○공중위생업소영업신고 ○공중위생업소위생관리 ○위생용품 안전관리 ○위생서비스 수준 평가·서비스 및 공중위생수준 우수업소 포상 ○명예공중위생감시원 운영 관리 ○이용·미용 면허증 발급 ○어린이급식관리지원센터 운영	○식품안전관련 업소 지도점검 ○식품제조가공업소 지도점검 ○건강기능식품판매업소 지도점검 ○유통식품 안전성 검사 ○위해식품 등의사후관리 ○무신고업소 사법처리 ○계절별 성수식품 위생관리 ○소비자식품위생감시원운영 ○HACCP(식품안전관리 인증기준) 제도 운영	○식품접객업소 및 집단급식소 등 지도점검 ○식품접객업소 등 지도점검 및 행정소송, 행정심판 관련 업무 ○음식판매자동차 및 관허사업제한 업무 ○무허가(신고)업소 검찰송치 및 관리 ○식중독관련 시책사업 및 관리 ○약수터 관한업무	○유흥주점 및 단란주점 영업허가·관리 ○식품접객업 영업신고 ○식품 및 첨가물제조·가공업 등록처리 및 관리 ○식품위생영업 신고처리 및 관리 ○건강기능식품에 관한 영업신고 처리 및 관리 ○품목제조보고관리 ○조리사 면허증 발급	○·음식문화축제 업무 ○어린이급식관리지원센터 운영 관리 ○ 위생등급제 시행및관리 ○ 음식문화개선 및 좋은식단 실천 사업 추진 ○ 우수음식점 지정 (맛집,명품,외국인편리음식점등) 관리 ○음식문화시범(특색음식)거리 관리 및 지원 업무 ○나트륨 저감화 사업

정·현원 현황

(단위:명)

구분	총원	정무직	일 반 직								별정직
			소계	3급	4급	5급	6급	7급	8급	9급	
정 원	19	-	19	-	-	1	5	9	3	1	-
현 원	19	-	19	-	-	1	7	6	3	2	-
과 원	-	-	-	-	-	-	2	△3	-	1	-

※ 휴직 1명 현원에 미포함

예산 현황 *(2019년 예산)*

(단위:천원)

합 계	일반회계	특별회계	비 고
1,370,226	1,370,226	-	2018년도 대비: 20.62%증

주요 현황

◈ 위원회 현황

위 원 회 명	설치근거	제정일	위원수	구 성 인 원
식품진흥기금 심의위원회	○식품위생법 제89조 ○인천광역시 서구 식품진흥기금 설치 및 운용 조례 제7조	2000. 12.12.	5명	○당연직 : 경제환경국장, 위생과장 ○위촉직 : 민간인(3명) - (사)한국외식업중앙회 인천광역시지회 서구지부장 - (사)대한제과협회 인천광역시지회 서구지부장 - 경인여자대학교 교수

각종 현황

◈ 식품접객업소 등 현황

(단위 : 개소, 기준 : 2018년12월말)

계	일 반 음식점	휴 게 음식점	제과점	단란주점	유흥주점	위 탁 급식업	집 단 급식소
6,693	4,643	1,116	140	66	68	173	487

◈ 식품제조·가공업소 등 현황

(단위 : 개소, 기준 : 2018년12월말)

계	식품 제조 가공업	즉석 판매 제조 가공업	식품 소분업	식용 얼음 판매업	식품 자동 판매기 영업	유통 전문 판매업	기타 식품 판매업	식품 운반업	용기. 포장지 제조업	용기 류제 조업	집단 급식소 식품 판매업	건강 기능 식품 판매업 (일반유통)	식품 첨가 물제 조업
2,154	228	509	138	2	241	100	69	17	35	1	82	718	14

◈ 공중위생업소 및 위생용품관련 업소 현황

(단위 : 개소, 기준 : 2018년12월말)

계	이용업	미용업	세탁업	숙박업	목욕업	건물위생 관리업	위생물수건 처리업	위생용품 제조업
1,701	102	1,168	234	79	31	72	1	14

◈ 우수업소 등 현황

(단위 : 개소, 기준 : 2018년12월말)

위생 등급제	명품 음식점	모범 음식점	맛있는집	외국인 편리음식점	맛고을길	검단 먹거리타운	공중우수 (The Best)업소
11	1	45	26	15	42	83	25

◈ 기타현황

(단위 : 개소, 기준 : 2018년12월말)

약수터현황	소비자식품위생 감 시 원	명예공중위생 감 시 원	위생관련단체	음식문화 거 리
4	41	10	10	2

◈ 위생관련단체 현황

단체명	대표자 성명	소재지	업소수 (회원수)
(사)한국외식업중앙회 인천광역시 서구지부	조귀정 (희래등)	탁옥로 90 (심곡동)	4,643 (2,580)
(사)대한제과협회 인천광역시 서구지부	유제식 (엥겔베르그 과자점)	완정로 18 (마전동)	140 (40)
인천서구 추출가공식품업협회	김철관 (한나네 홍삼건강나라)	신석로 77 (석남동)	61 (48)
서구식품제조가공업협의회	김은남 (은남식품)	거북로 24번길22 (석남동)	228 (50)
(사)한국이용사회 인천광역시 서구지회	백형배 (뉴금원이용원)	새오개로 72-1 (신현동)	102 (83)
(사)대한미용사회 인천광역시 서구지회	오희자 (머리풍경)	가현로53 풍림2차@상가201호 (마전동)	947 (750)
(사)대한숙박업 인천광역시 서구지회	강희석 (칼튼모텔)	길주로 63번길3 (석남동)	79 (58)
(사)한국세탁업중앙회 인천광역시 서구지부	김충식 (효정세탁소)	건지로 249번길 30 (석남동)	234 (120)
(사)한국피부미용사회중앙회 인천광역시지회 서구지부	최옥미 (샤인뷰티 스킨케어)	원당대로 876 (당하동)	112 (60)
목욕업중앙회 인천광역시 서구지회	조성민 (프라자목욕탕)	원적로96번길 26 (가좌동)	31 (28)

Ⅱ 2019년도 주요업무 시행계획 [요약]

2018년도 주요업무 추진사항 및 2019년도 시행계획 (총괄)

○ 맛집 컨텐츠 활성활를 통한 음식문화관광도시 실현

- 2018년도 맛집 발굴 및 홍보사업을 진행함에 있어 선진지 비교시찰을 진행하고 주민 추천 숨은 맛집도 발굴하였으나 서구를 대표하는 맛집을 육성하기 위해서는 영업주의 노력도 중요함
- 2019년도에는 영업주의 의식개선 및 동기부여를 위하여 관내 영업주들과 우수음식점 견학을 실시할 예정이며, 기존 우수 음식점에 대한 차별화된 홍보(맛집 안내 키오스크 설치)를 진행할 예정임

○ "클린서구" 먹거리 안전을 위한 식중독 예방관리

- 식중독 발생 최소화를 위해 집단급식소 등 사전 예방적 위생 점검을 실시하였으며, 식품의약품안전처로부터 「식중독 예방 우수기관」으로 선정되어 표창을 받았음
- 그러나 최근 해수면 온도 상승으로 인해 비브리오 등 수산물로 인한 식중독 발생이 증가하였고, 가좌·오류공단 등 위생취약 우려 뷔페들이 많아 식품위해사고 발생 우려가 높음
- 2019년도에는 영업주 및 구민과 함께하는 식중독 예방 홍보 캠페인을 실시하여 식중독에 대한 경각심을 고취시키고, 위생 취약 우려업소에 대하여 찾아가는 세균 수 측정사업(ATP측정) 및 식중독 컨설팅 사업 등을 실시하여 위생상 미비한 사항을 현장에서 개선할 수 있도록 하여 식품으로 발생하는 위해사고를 사전에 예방하도록 할 예정임

○ 소비자(구민) 참여 활성화를 통한 효율적 감시체계 구축

- 소비자식품위생감시원 41명, 명예공중위생감시원 10명을 위촉하였으며 2019년에도 민·관 상호소통 활성화 및 구민 공감대 형성으로 식품 및 공중 위생관리체계를 강화하겠음.

2019년도 주요역점사업 및 신규사업 추진계획

○ 안전한 먹거리를 위한 명품 식품전문단지 관리

- 당위성

· 인천 관내 산재되어 있는 식품제조업체의 구역화, 단지화 한 수도권 최대 규모의 식품산업단지로서 기존의 산업단지의 이미지를 탈피하고 관광, 체험 등 스토리가 있는 주민친화적인 명품 산단으로 이미지 개선 및 일자리 창출 및 지역 경제 활성화에 기여

- 사업개요

· 사 업 명 : I-FOOD PARK 식품산업단지조성

· 위　　치 : 인천 서구 금곡동 457 일원

· 면 적(1단계) : 261,700㎡(79,300평)【산업단지174,672㎡(52,930평)】

· 사업기간 : 2016. ~ 2019. 6.(준공예정)

- 문제점 및 개선방안

· 산업단지 조성 완료 후 점검 대상 업소 및 민원발생 증가가 예상됨에 따라 효율적인 점검·관리체계 구축을 위한 인력 확충 필요

- 분기별 향후계획

분 기	향 후 계 획	비 고
1분기	○ 입주업체 대상 인허가 및 시설규격 관련 컨설팅(연중) ○ 단지 조성으로 증가하는 제조가공업소의 전문적인 인허가 처리(연중) ○ 한국식품안전인증원 연계 HACCP 기술지원 교육 실시(연중)	비예산
2분기	○ 입주업체 대상 인허가 및 시설규격 관련 컨설팅(연중) ○ 단지 조성으로 증가하는 제조가공업소의 전문적인 인허가 처리(연중) ○ 한국식품안전인증원 연계 HACCP 기술지원 교육 실시(연중)	비예산
3분기	○ 입주업체 대상 인허가 및 시설규격 관련 컨설팅(연중) ○ 단지 조성으로 증가하는 제조가공업소의 전문적인 인허가 처리(연중) ○ 한국식품안전인증원 연계 HACCP 기술지원 교육 실시(연중) ○ 관내 제조식품 홍보관 및 전시·판매점 운영 홍보 ○ 인천식품안전정보센터와 연계한 관광객 유치 및 어린이를 위한 견학·체험활동 추진 ○ 우수 인력 채용을 위한 일자리지원 부서 협조 요청 ○ 교통 인프라 확보를 위한 대책 마련 (인천시 협조)	비예산
4분기	○ 입주업체 대상 인허가 및 시설규격 관련 컨설팅(연중) ○ 단지 조성으로 증가하는 제조가공업소의 전문적인 인허가 처리(연중) ○ 한국식품안전인증원 연계 HACCP 기술지원 교육 실시(연중) ○ 관내 제조식품 홍보관 및 전시·판매점 운영 홍보 ○ 인천식품안전정보센터와 연계한 관광객 유치 및 어린이를 위한 견학·체험활동 추진 ○ 우수 인력 채용을 위한 일자리지원 부서 협조 요청 ○ 교통 인프라 확보를 위한 대책 마련 (인천시 협조)	비예산

○ 공공급식관리지원센터 시범운영

- 당위성
  - 식약처 시범사업 “2019 공공급식관리지원센터 시범사업”에 인천에서 유일하게 서구가 선정
  - 노인급식시설에 대한 영양·위생관리 및 지원을 통한 급식환경 개선 및 노인 건강증진 도모
- 사업개요
  - 대상 : 급식인원 50인미만 영양사가 없는 노인대상 급식소 40개소
  - 기간 : 2019. 7. 1 ~ 2012. 12. 31 (6개월)

※ 2019년 시범운영을 거쳐 2020년부터 계속사업으로 확대 추진

  - 운영방식 : 기존 서구어린이급식시설 활용(인력 2명 충원)
  - 지원내용 : 식품안전·영양 프로그램 운영 및 컨설팅 등
- 분기별 향후계획

분 기	향 후 계 획	비 고
2분기	○ 공공급식센터 시범운영에 따른 인력충원 및 운영 준비 ○ 공공급식센터 사업 설명회 및 홍보 실시	
3분기	○ 공공급식센터 회원 급식소 등록 ○ 노인급식시설 영양 순회 방문지도 - 급식 및 간식 적정량 관리, 표준화된 조리법 권장 - 염도 및 미각 관리, 식단 정보 제공 등	
4분기	○ 노인급식시설 위생 안전 순회 방문지도 - 식재료 구매 및 보관, 조리공정별 위생관리 - 개인위생 관리, 시설의 위생관리 등	

- 소요예산 : 50,000천원(국 25,000 시 12,500 구 12,500)

Ⅲ 주 요 사 업

1	[클린안전생태도시 - 스마트 안전기반 구축] **맛집 컨텐츠 활성화를 통한 음식문화관광도시 실현**

서구 맛집에 대한 효율적인 홍보인프라를 구축하여 서구민 뿐만 아니라 타 지역에서 서구를 방문하는 관광객들에게도 맛집에 대한 정보를 제공하여 서구 관광 활성화, 음식문화서비스 향상 및 지역이미지 제고에 기여

사업개요

○ 맛집 정보제공을 위한 홈페이지 정비 및 위치 정보 서비스를 위한 키오스크 구축

- 우리 서구는 정서진, 아라뱃길, 청라호수공원 등 타 지역에서 방문하는 관광객이 많음
- 음식점에 대한 홍보 및 정보 부족으로 인하여 관광객들이 타지역으로 맛집을 찾아가는 경우가 있음
- 이에 관광객의 방문이 잦은 아라뱃길에 맛집 안내 키오스크를 제작하고 서구 홈페이지 맛집 정보 정비를 통해 관광객들의 맛집 이용에 불편이 없도록 하고자 함

○ 식품취급자의 자율적 위생의식 향상과 소비자의 선택권 보장을 위한 위생등급제 추진

- 식습관 변화에 따른 외식비율 증가로 음식점의 위생수준을 향상시키고 위생등급에 따른 소비자의 선택권 강화하고자 함

그동안 추진사항

○ 홈페이지 정비

- 홈페이지 메인에 '맛집정보' 아이콘 배치 및 우수음식점 정보 업데이트(사진 및 대표메뉴, 가격정보 등)로 정보 이용성 강화

○ 선진지 비교시찰

- 방문일시 : 2018. 7 .12.(목) ~ 7. 13.(금)
- 시 찰 지 : 수원, 익산, 전주
- 시찰내용 : 맛집 포털사이트 운영, 향토음식 발굴 및 향토음식점 육성관련 전반 등

○ 숨은 맛집 발굴

- 추천기간 : 2018. 7 .11.(수) ~ 7. 31.(화)
- 추천방법 : 서구외식업지부, 각동 주민센터, 서구민 등
- 추천 접수 현황 114개소 중 103개소 주민추천맛집 지정

○ 맛집 책자 발간 : 64개소/1,000부

○ 위생등급제 지정현황

지정등급(11)	업 소 명
좋음(4)	숙성명작, 본도시락, 본죽 불로동점, 본죽 인천검단점
우수(3)	본터, 이랜드파크외식 인천청라점, 자연별곡 인천청라점
매우우수(4)	씨제이프레시웨이(주)베어즈베스트 클럽하우스, 씨제이프레시웨이(주)베어즈베스트 스타트하우스, 씨제이프레시웨이(주)베어즈베스트 티하우스1, 씨제이프레시웨이(주)베어즈베스트 티하우스2

○ 위생등급제 조기정착을 위한 컨설팅 실시 : 80개소

○ 위생등급제 포스터 제작, SNS 등 홍보 : 연중

문제점 및 개선방안

○ 문제점

- 일반음식점 영업주의 맛집에 대한 관심 부족
- 위생등급제에 대한 영업주 의식 부족

○ 개선방안

- 영업주의 의식개선 및 동기부여를 위하여 관내 영업주들과 우수음식점 견학을 실시할 예정이며, 기존 우수음식점에 대한 차별화된 홍보(맛집 안내 키오스크 설치)를 진행할 예정임

- 위생등급제 조기정착 및 제도 활성화를 위한 컨설팅 실시
- 위생등급제 인지도 향상을 위한 홍보활동 강화

분기별 향후계획

분 기	향 후 계 획	비 고
1분기	○ 키오스크 설치 지역 현장 조사 ○ 우수음식점 정보 홈페이지 업데이트 - 음식 및 업소 내·외부 사진 - 대표 메뉴, 가격정보 게재 등 ○ 위생등급제 조기정착을 위한 홍보 및 컨설팅 실시	
2분기	○ 키오스크 설치 관련 기관 및 부서 협의 ○ 키오스크 제작업체 계약체결 및 제작, 설치 완료 ○ 맛집 육성 및 발굴을 위한 영업주 견학 실시 ○ 위생등급제 조기정착을 위한 홍보 및 컨설팅 실시	
3분기	○ 맛집 홍보를 위한 SNS(블로그, 카카오스토리 등) 연계 홍보 강화 ○ 위생등급업소 및 모범음식점 사후관리 실시	
4분기	○ 음식문화축제 개최 시 맛집 경연대회를 통한 맛집 발굴 ○ 맛집 등 우수업소에 대한 위생용품 지원	

소요예산 : 50,596천원 (구 35,000 시기금 7,798 구기금 7,798)

○ 키오스크 설치 : 30,000천원
○ 음식점 위생등급제 지정평가 위탁 및 표지판 : 15,596천원
(시기금 7,798 구기금 7,798)
○ 우수음식점 육성을 위한 영업주 타시도 음식점 견학 : 3,500천원
○ 향토음식 및 맛있는 집 지정 운영 : 1,500천원

2 관광도시 기반 조성을 위한 공중위생서비스 관리

관광도시로 나아가는 기반 조성을 위해 깨끗하고 건전한 공중위생업소 관리 체계 구축 및 우수 공중위생업소 발굴 육성

사업개요

○ 공중위생업소 지도·점검 및 위생교육을 통한 영업자 자율관리능력 배양
○ 관광도시 기반 조성을 위한 공중위생업소 위생서비스관리 체계 구축
○ 현황 (단위 : 개소, 기준 : 2018년 12월말)

계	이용업	미용업	세탁업	숙박업	목욕업	건물위생관리업
1,686	102	1,168	234	79	31	72

그동안 추진사항

○ 건전하고 안전한 위생서비스 제공을 위한 평가 실시 : 숙박·목욕·세탁업 344개소
○ 글로벌 관광도시 기반조성을 위한 우수 공중위생업소 육성
- I-Stay 중저가 우수 숙박업소 선정 : 16개소
- The Best(더 베스트) 우수업소 선정 : 숙박·목욕·세탁업 25개소
○ 공중위생업소 민·관 합동 위생 지도점검 및 행정처분 : 2,315개소/47개소
○ 건전한 공중위생영업자 육성을 위한 영업자 위생교육 관리 : 1,460개소
○ 공중위생업소 영업신고 처리 및 미용사 면허 (재)발급 : 803건

분기별 향후계획

분 기	향 후 계 획	비 고
1분기	○ 안전하고 깨끗한 공중위생업소를 위한 민·관 합동 지도점검 실시 ○ 글로벌 관광도시 기반 조성을 위한 우수 숙박업소 선정 - 계획 수립 및 사전 통보 등 홍보	연중
2분기	○ 우수 숙박업소 지정 : 신청 업소별 평가 실시 및 선정 ○ 공중위생업소 위생수준 향상을 위한 서비스 평가 실시 - 평가 추진 계획 및 홍보 : 이·미용업소 1,300여개	
3분기	○ 미용기술과 인천관광을 결합한 뷰티 관광 지원 육성 - 청라 뷰티페스티벌 행사 등 지역사회 축제와 연계 실시 ○ 구민 감시단 참여로 투명하고 신뢰받는 공중위생서비스 평가 실시 - 명예공중위생감시원 10명 / 이·미용업소 1,300여개	
4분기	○ 글로벌 관광도시 기반 조성을 위한 공중위생서비스평가 - 최우수업소 등급 결정 및 공표 등 - The Best(더 베스트) 우수업소 선정 : 이·미용업 30개소	

소요예산 : 21,700천원 (전액구비)

○ 명예공중위생감시원 운영 : 18,700천원
○ 위생서비스평가 최우수업소 인증패 및 홍보물 제작 : 3,000천원

3 HACCP인증 식품제조·가공업소 기술교육 지원

HACCP인증 후 식품제조·가공업소 재 인증심사 및 담당자 등의 잦은 이직으로 인한 관리에 어려움을 겪고 있어, HACCP SYSTEM을 정착시키고 영업주 및 담당자의 의식고취 업무역량을 향상시켜 안전하고 위생적인 식품을 시민에게 공급하기 위함

사업개요

○ HACCP 인증 식품제조・가공업체 현황 (단위 : 개소)

계	수산물가공품 (어류, 연체류, 갑각류)	김치류	빵, 떡, 과자류	식용유지류	순대	기타
155	46	18	16	10	7	58

○ 기존 HACCP 인증업체 중 소규모 HACCP 업소의 재 인증에 대비한 교육 및 기술지원 추진

○ 기존 HACCP 인증을 완료한 업체 중 연매출액 5억원 미만, 종업원 21인 미만인 소규모 HACCP인증 업소의 관리자 교육 실시 및 기술지원을 통한 전문인력 양성필요

그동안 추진사항

○ 한국식품안전관리인증원 경인지원과 업무협약 체결

○ 위생관리 등 기술지원 집합교육 실시 : 4회/80명

○ 1:1 맞춤형 현장지도 : 4회/8개소

○ HACCP 인증 의무적용 대상업소 인증완료 : 36개소

문제점 및 개선방안

○ 문제점

- HACCP 기술교육 대상자 선정 시, 식품유형별로만 분류하여 소규모 HACCP 대상자의 집중도・만족도 저하

○ 개선방안

- 교육대상자 선정 시, 식품유형별・일반HACCP・소규모HACCP 등으로 분류를 세분화하여 교육의 집중도・만족도 향상

전문가 및 구민 의견

○ 전문가 의견(한국식품안전관리인증원 경인지원)

- HACCP 인증 시설의 계속되는 식품사고(케이크, 런천미트 등) 발생으로 HACCP 유지・관리・강화를 위한 지속적 교육이 필요

분기별 향후계획

분 기	향 후 계 획	비 고
1분기	○ 기존 HACCP 인증업체 사후 관리 교육계획 수립 ○ 업소 현황 파악 및 교육 수요조사 ○ 위생관리 등 기술지원 집합교육 실시(1차) -지원대상 : HACCP 인증을 받은 업소 中 소규모 HACCP 의무대상 업소 -교육주기 : 연 4회(분기 1회) -교육대상 : 영업주 및 HACCP 관리담당자 -교육내용 ·HACCP SYSTEM의 효율적 현장관리, 현장 교차오염관리, 이물관리 ·식품안전 및 HACCP 관련 시설, 관련 서류 관리요령 ○ 소규모 HACCP 대상업소 1:1 맞춤형 현장지도 실시(1차) ○ I-FOOD PARK 입주업체 대상 HACCP 기술교육 실시	
2분기	○ 위생관리 등 기술지원 집합교육 실시(2차) ○ 소규모 HACCP 대상업소 1:1 맞춤형 현장지도 실시(2차) ○ I-FOOD PARK 입주업체 대상 HACCP 기술교육 실시	
3분기	○ 위생관리 등 기술지원 집합교육 실시(3차) ○ 소규모 HACCP 대상업소 1:1 맞춤형 현장지도 실시(3차)	
4분기	○ 위생관리 등 기술지원 집합교육 실시(4차) ○ 소규모 HACCP 대상업소 1:1 맞춤형 현장지도 실시(4차)	

소요예산 : 비예산

4 식품제조유통업소 관리로 『CLEAN』 식생활 환경 조성

식품안전 위해요소 증가에 따라 생산에서 소비까지 철저한 위생관리로 식품 위해요소 사전 차단 및 부정·불량식품 유통을 차단하여 구민에게 안전한 식품 공급으로 건강한 식생활 환경 조성에 기여

사업개요

○ 식품제조가공업소 등 식품 유통·판매업소 안전관리 강화

○ 현황

(단위 : 개소, 기준 : 2018년 12월말)

계	식품(첨가물) 제조 가공업	즉석판매 제조가공업	식품소분업	기타식품 판매업	건강기능 식품판매업 (일반, 유통)	기타
2,154	242	509	138	69	718	478

그동안 추진사항

○ 식품제조·유통업소 등 지도·점검 및 수거·검사 : 1,497개소/1,077건

○ 식품위생취약업소(전통시장, 소규모업소) 현장지도 및 홍보 : 176회/3,567개소

○ 식품이물신고 등 부정·불량식품 민원신고 처리 : 221건

문제점 및 개선방안

○ 식품제조가공업소 등의 지속적인 증가와 산업단지 조성에 따른 점검 대상 업소 및 민원발생 증가

○ 효율적인 점검·관리체계 구축을 위한 인력 확충 필요

○ 단속보다 현장지도 중심의 점검방식 개선으로 업체의 자율적 위생관리 유도

분기별 향후계획

분 기	향 후 계 획	비 고
1분기	○ 계절별·시기별 지도점검 및 수거검사 실시(연중) - 설 대비 성수식품 제조·판매업소 점검 및 수거검사 - 발렌타인·화이트데이 대비 제조·소분·판매업소 점검 및 수거검사 - 영유아식 표방(표시·광고) 제조·판매업소 점검 - 봄 신학기 대비 집단급식소 식품판매업체 전수 점검 - 봄 행락철 대비 다중이용시설 점검 및 수거검사 ○ 자체점검계획에 따른 지도점검 및 일상 수거검사	
2분기	○ 계절별·시기별 지도점검 및 수거검사 실시(연중) - 가정간편식 제조·판매업체 점검 및 수거검사 - 가정의달 대비 건강기능식품제조·유통업체 점검 및 수거검사 - 프랜차이즈 원료 제조업체 점검 및 수거검사 - 하절기 수산물 위생 취약분야 점검 및 수거검사 ○ 자체점검계획에 따른 지도점검 및 일상 수거검사	
3분기	○ 계절별·시기별 지도점검 및 수거검사 실시(연중) - 하절기 대비 다중이용시설 점검 및 수거검사 - 가을 신학기 대비 집단급식소 식품판매업체 전수 점검 - 증량 등 소비자 기만행위 점검 및 수거검사 - 추석 대비 성수식품 제조·판매업소 점검 및 수거검사 ○ 자체점검계획에 따른 지도점검 및 일상 수거검사	
4분기	○ 계절별·시기별 지도점검 및 수거검사 실시(연중) - 식·약공용 농산물 수거검사 - 김장철 대비 성수식품 제조·판매업소 점검 및 수거검사 - 성탄절 및 연말연시 대비 점검 및 수거검사 - 겨울철 다소비 수산물 수거검사 ○ 자체점검계획에 따른 지도점검 및 일상 수거검사	

소요예산 : 26,560천원 [국 2,780 시 1,390 구 22,390]

○ 유통식품 수거비(건강기능식품, 농・수산물 포함) : 15,560천원

○ 부정・불량식품 신고포상금 : 1,000천원

○ 부정・불량식품 관리 홍보물 제작 : 5,000천원

○ 타시도 우수 식품제조・가공업체 시설견학 : 5,000천원

5 소비자 참여 활성화를 통한 효율적 감시체계 구축

소비자 참여 확대를 통해 투명하고 효율적인 식품안전감시 체계를 구축하고, 민관 소통·협력으로 구민공감대 형성과 식품안전관리 시스템 강화

사업개요

○ 2018년 소비자식품위생감시원 위촉·운영 현황 : 41명

○ 위촉대상 : 관내 거주 구민

○ 주요활동

- 식품 유통·조리·판매업소 위생상태 계도 및 식품수거
- 식품 및 건강기능식품 허위·과대광고 행위 정보 수집
- 허위·과대광고 피해예방을 위한 홍보·계몽활동
- 어린이기호식품 및 전통시장 전담관리원 지정·운영

그동안 추진사항

○ 소비자식품위생감시원 신규위촉 : 17명

○ 소비자식품위생감시원 운영 : 81회(연인원1,000명)

○ 식품위생감시원 역량강화를 위한 직무교육 실시 : 정기/1회, 수시/81회

○ 식품 유통·조리·판매업소 위생관리 교육·계도·홍보 : 8,405개소

○ 위해식품 유통근절을 위한 관내 유통식품 수거·검사 실시 : 28회/1,077건

○ 허위과대광고 예방을 위한 홍보 및 계몽 활동 : 130회

○ 어린이기호식품 조리·판매업소 지도점검 : 2,979개소

○ 전통시장 내 식품유통·조리·판매업소 지도점검 : 3,567개소/월1회

분기별 향후계획

분 기	향 후 계 획	비 고
1분기	❍ 식품위생감시원 역량강화를 위한 직무교육 실시 ❍ 소비자식품위생감시원 신규위촉식(24명) ❍ 설 성수식품 지도점검 및 수거검사 ❍ 용기(옹기)포장지 제조업 점검 ❍ 전통시장 안전관리	
2분기	❍ 하절기 성수식품 수거검사 ❍ 하절기 수산물 위생취약분야 점검 및 수거검사 ❍ 집단급식소 식품판매업 및 식품소분업 지도점검 ❍ 전통시장 안전관리	
3분기	❍ 추석 성수식품 지도점검 및 수거검사 ❍ 건강기능식품 판매업 지도점검 ❍ 즉석판매제조가공업 지도점검 ❍ 전통시장 안전관리	
4분기	❍ 식품위생감시원 역량강화를 위한 직무교육 실시 ❍ 김장철 성수식품 제조업소 지도점검 및 수거검사 ❍ 유통전문판매업 지도점검 ❍ 전통시장 안전관리	
연중	❍ 식품 유통·조리·판매업소 위생관리 교육·계도·홍보 ❍ 위해식품 유통근절을 위한 관내 유통식품 수거검사 ❍ 허위과대광고 예방을 위한 홍보 및 계몽 활동	

소요예산 : 55,000천원 (시기금 27,500 구기금 27,500)

❍ 소비자식품위생감시원 활동비 : 55,000천원

6 "클린서구" 먹거리 안전을 위한 식중독 예방관리

집단 식중독 발생 시 출동·처리·검사 등 실질적 훈련과 운영으로 상황 발생 시 대처능력 향상과 식중독 발생 우려 업소에 대한 집중 점검 및 효율적인 홍보를 통한 구민의 먹거리 안전에 기여

사업개요

○ 소규모 음식점과 어린이집·학교 급식소 등 집단식중독 발생우려 업소의 사전 예방적 위생점검 실시로 식중독 발생 최소화 노력

○ 식중독 예방 분위기 조성 및 식품안전성 확보를 통한 식중독 발생 저감화 및 구민 건강 보호

그동안 추진사항

○ 식중독 비상대책반 연중 상시 운영

○ 관내 어린이집 등 집단급식소 전수 점검실시 : 565개소

○ 식중독 발생 우려 업소 조리기구 수거검사 실시 : 400건

○ 식품취급업소 영업자 대상 식중독 예방교육 실시 :10회/2,214명

○ 식중독 예방 홍보물(위생용품) 배부 : 4,000개

○ 계절별 식중독 주의 정보 알림 및 협조서한문 발송 : 1,787건

○ 식중독 우려업소 대상 식중독 예방 컨설팅 실시 : 154개소

○ 식중독 예방지수 문자알림 서비스 : 551건

문제점 및 개선방안

○ 문제점

- 해수면 온도 상승에 따른 비브리오 등 수산물 관련 식중독 발생의 증가
- 관내 공단지역(오류·가좌·경서)에 밀집되어 있는 위생적으로 낙후된 소규모 한식뷔페식당 등 다수인이 식사하는 업소가 많고, 이에 따라 집단식중독 발생 가능성이 높음

○ 개선방안

- 시기별 다수 발생하는 식중독에 대하여 구민 및 영업주와 함께하는 식중독 예방홍보 캠페인을 실시하여 경각심 고취

- 위생취약 우려업소에 대하여 찾아가는 세균 수 검사 등 식중독 컨설팅 사업을 실시하여 식중독 발생 예방 등 선제적 조치

분기별 향후계획

분 기	향 후 계 획	비 고
1분기	❍ 식중독 비상대책반 상시 운영(연중) ❍ 식중독 발생 역학조사 실시(연중) ❍ 노로바이러스 예방 어패류 취급업소 식중독 홍보 및 점검 ❍ 식중독 예방을 위한 뷔페 등 대형음식점 위생점검 실시	
2분기	❍ 관내 어린이집, 기업체 등 집단급식소 전수점검 실시 - 위생점검 및 식품위생법 위반업소 행정처분 실시 - 조리종사자 손 및 조리장 내 세균 수 측정사업(ATP검사) ❍ 봄 개학기 학교급식 및 식재료 납품업체 식중독 홍보 및 점검 ❍ 봄철 퍼프렌젠스 식중독 예방 음식점 식중독 홍보 및 점검 ❍ 봄 행락철 대비 구민과 함께하는 식중독 홍보 캠페인 실시 - 김밥도시락 등 병원성대장균 예방을 위한 "위생적인 피크닉 도시락 만들기"홍보 캠페인 실시(유원지 주변) ❍ 일반음식점 영업자 대상 식중독 예방교육 실시	
3분기	❍ 하절기 대비 구민과 함께하는 식중독 홍보 캠페인 실시 - 스시 등 회 취급업소 대상 비브리오 등 식중독 예방 홍보 - 복날 대비 닭 취급업소 캠필로박터 식중독 예방 홍보 캠페인 - 병원성대장균 등 여름철 식중독 증가에 따른 다중이용시설(지하철역, 유원지 주변 등) 내 구민 홍보 실시 ❍ 소규모 사회복지시설 대상 식중독 예방교육 실시 ❍ 식중독 발생 대비 가상 모의훈련 실시 ❍ 가을 개학기 학교급식 및 식재료 납품업체 식중독 홍보 및 점검	
4분기	❍ 가을 행락철 대비 식중독 홍보 캠페인 및 식중독 예방 진단 - 가을철 잦은 지역축제와 행사 개최에 따른 주변 먹을거리 대상 식중독 예방 진단 실시 ❍ 식중독 우려업소 대상 식중독 예방 컨설팅 실시 ❍ 어패류 취급업소 노로바이러스 식중독 예방 홍보 캠페인 실시 - 겨울철 노로바이러스 발생 증가에 따라 회 취급업소(정서진 아라뱃길 등 유원지 주변 업소 대상) 식중독 홍보 실시	

소요예산 : 8,420천원 (전액구비)

❍ 식중독 예방관리 : 8,420천원

7 소비트랜드를 반영한 식품안전 및 위생수준 향상

음식 형태에 따른 맞춤형 위생요소 집중 지도·점검으로 음식점의 기초 위생관리 향상 및 위생상 위해를 효과적으로 예방

사업개요

○ 생활 밀착형 식품접객업소의 위생관리에 대한 중점 점검을 통하여 구민이 공감할 수 있는 식품안전 및 위생수준 향상

그동안 추진사항

○ 소비트렌드를 반영한 테마별 식품접객업소 위생관리 : 2,637개소
- 설·추석 등 명절 성수식품 취급업소
- 짜장면, 피자, 치킨 등 배달전문 음식점
- 1인 가구 증가에 따른 가정편의식 조리·판매업소
- 발렌타인·화이트데이, 빼빼로데이 등 특정일 대비
- 하절기 성수식품(커피·생과일주스, 빙수, 냉면)
- 봄·가을 행락철 대비 유원지 주변 음식점

○ 식품위생법 위반업소 행정처분 및 고발·송치 : 283건

○ 음식물재사용 등 식품위생 관련 민원처리 업무 : 458건

○ 유흥·단란주점 및 소주방·호프집 등 야간단속 업무 : 1,076건
- 청소년 주류제공 및 야간 옥외 불법영업 등 단속

문제점 및 개선방안

○ 문제점
- 관내 식품접객업소 수가 매년 7~8% 이상 증가하고 있으며, 외식문화의 지속적인 증가에 따라 점검대상 업소 및 민원의 발생 증가
- 신도심(청라·가정지구), 구도심(가좌·석남), 공단지역(경서·오류·가좌)의 혼재에 따라 업소 특성에 따른 위생관리 필요

○ 개선방안
- 인력 증원을 통한 신도심(신규업소)/구도심(위생취약 우려업소)/공단지역(다수인이 이용하는 업소) 등 구분 위생관리 실시
- 식품접객업소 증가에 따른 민원 처리 등 효율적 대응으로 행정서비스 향상

분기별 향후계획

분 기	향 후 계 획	비 고
1분기	○ 식품접객업소 관련 민원처리 업무(연중) ○ 유흥·단란주점 및 호프집 등 야간 민원처리 업무(연중) ○ 뷔페 등 대형음식점 위생점검 실시 ○ 설명절·봄 신학기 대비 위생점검 실시 - 설명절 대비 다수인 이용업소 위생점검 - 찜질방 내 식품접객업소 위생점검 - 발렌타인·화이트데이 대비 제과점 위생점검 - 봄 신학기 대비 학교급식 합동점검	
2분기	○ 봄 행락철 대비 위생점검 실시 - 지하철역, 유원지주변 등 다수인 이용 식품접객업소 등 - 김밥, 샌드위치 등 도시락 조리·판매업소 ○ 1인가구 증가에 따른 가정편의식 조리판매업소 위생점검	
3분기	○ 하절기 대비 위생점검 실시 - 하절기 대비 유원지 주변 식품접객업소 - 빙과류·냉면·생과일주스 조리·판매업소 등 - 횟집, 참치취급업소 특별점검 등 ○ 배달앱 사용 증가에 따른 배달음식점 위생점검 ○ 가을 신학기 대비 학교급식 합동점점	
4분기	○ 가을 행락철 대비 위생점검 실시 - 등산로 및 공원주변 식품조리·판매업소 - 지역축제·행사 주변 식품조리·판매업소 ○ 동절기 대비 위생점검 실시 - 크리스마스 대비 케이크 판매업소 - 노로 바이러스 식중독 예방 차 수산물 취급업소 등 ○ 수능종료에 따른 청소년 유해업소 지도점검	

소요예산 : 6,000천원 (전액구비)

○ 식품위생업소 지도관리 : 6,000천원
- 간이검사키트 등 위생점검 필요물품 구입 등

8 고객 만족의 인·허가 위생행정 구현

식품 위생영업의 신규, 변경, 영업자 지위승계, 소재지변경, 폐업, 재교부, 위생교육 등에 대한 영업신고·허가·등록 등 업무를 친절하고 신속하게 처리

사업개요

○ 신속하고 친절한 영업신고 업무 처리로 대민 위생행정 구현

○ 개정사항 및 위생법령 안내 등 영업에 도움을 주는 행정서비스 제공

그동안 추진사항

○ 식품위생영업 허가·신고·등록 등 민원 처리 : 3,027건

○ 신고·허가·등록 신규처리 업소 시설조사 : 1,333건

○ 식품위생영업 위생교육 관리 : 5,935명

○ 식품제조·가공업 생산실적보고 및 품목제조보고 : 3,184건

○ 재난취약업소 관리(1층 100㎡이상 업소) : 784개소

○ 식품위생업소 직권말소 및 시설물 멸실업소 폐쇄처분 : 61건

분기별 향후계획

분 기	향 후 계 획	비고
1분기	○ 식품제조가공업소의 생산실적보고 및 품목제조보고 처리 ○ 식품첨가물·식품제조가공업소의 등록제 및 HACCP 안내 ○ 식품위생영업 허가·신고·등록 등 민원처리	
2분기	○ 자율적 위생관리 능력 함양을 위한 기존영업자 위생교육 실시 ○ 개정 및 위생법령 안내사항 발생 시 홈페이지 등 게재 ○ 식품위생영업 허가·신고·등록 등 민원처리	
3분기	○ 자율적 위생관리 능력 함양을 위한 기존영업자 위생교육 실시 ○ 식품위생업소 직권말소 및 멸실업소 정비 ○ 식품위생영업 허가·신고·등록 등 민원처리	
4분기	○ 재난배상책임보험 가입대상 업소 추출작업 및 재난관리시스템(NDMS) 현황 업데이트 ○ 개정 및 위생법령 안내사항 발생 시 홈페이지 등 게재 ○ 식품위생영업 허가·신고·등록 등 민원처리	

소요예산 : 17,200천원 (구 2,400 시기금 7,400 구기금 7,400)

○ 기존 위생영업자 교육비 지원 : 14,800천원(기금)

○ 식품허가·신고증 및 민원서식 유인 : 2,400천원

9 음식문화축제 개최로 구민 화합의 장 마련

구민과 함께하는 음식문화축제인『맛자랑멋자랑』&『제과·제빵 페스티벌』축제를 통해 구민에게 다양한 볼거리와 즐길 거리를 제공하여 구민과 하나 되는 축제와 화합의 장 마련

사업개요

○ 맛과 멋을 자랑하는 서구 대표 맛있는 음식점 및 빵집을 선정 하여 우수한 음식을 홍보하고 음식문화개선과 음식문화발전에 기여

그동안 추진사항

○ 음식문화축제 개최

구 분	2016년	2017년	2018년
일 시	2016. 10. 14(금)	2017. 10. 19(목)	2018. 10. 13(토)
장 소	석남체육공원 (석남1동 주민센터 앞)	가좌공원 (가좌4동 주민센터 앞)	마실거리 (구청후문)
관람인원	3,000명	2,000명	2,000명

문제점 및 개선방향

○ 문 제 점

- 2018년 맛고을길 활성화를 위하여 축제장 위치를 마실거리로 선정하였으나, 축제 안전관리심의 등의 이유로 축제 하루 전부터 차량통제를 실시하여 주변 상인들의 불편이 있었음

○ 개선방향

- 향후에는 행사장과 주차장이 넓은 장소에서 축제를 진행하여 행사의 원활한 진행과 주민편의를 증대하고자 함

분기별 향후계획

분 기	향 후 계 획	비 고
3분기	❍ 축제 장소 사전 답사 및 선정 - 행사장 면적이 넓고 방문객의 주차가 편리한 곳 - 대중교통을 이용한 방문이 쉬운 곳 ❍ 참여업체 섭외 및 협의 - 한국외식업중앙회 인천광역시지회 서구지부 - 대한제과협회 인천광역시지회 서구지부 - 인천 서구 식품제조가공업협의회 - 추출가공협회 인천광역시 서구지회 - 한국떡류식품가공협회 인천광역시지회 ❍ 축제 프로그램 구상 및 섭외 - 식전 공연 등 문화 공연 - 구민화합프로그램 (잡채퍼포먼스, 기념케이크 커팅 등) - 요리 경연대회(한식, 중식, 일식, 디저트류, 퓨전음식 등) - 제과제빵 작품 전시 및 제조업소 생산품 전시 - 맛집 음식 및 서구 대표 빵 시식 - 연계행사 (건강체험관 및 기관 홍보부스 운영)	
4분기	❍ 제17회 음식문화축제 맛자랑멋자랑 & 제과·제빵 페스티벌 개최 - 구민들에게 다양한 먹을거리와 즐길거리를 제공하여 구민이 하나되고 남녀노소 즐거운 축제와 화합의 장 마련	

소요예산 : 54,500천원 (구 44,500 시기금 5,000 구기금 5,000)

❍ 맛자랑 멋자랑 음식축제 : 44,500천원

❍ 제과·제빵 페스티벌 : 10,000천원

10 어린이급식관리지원센터 운영·관리

영양사 고용의무 대상이 아닌 100인 미만 어린이급식시설(어린이집, 유치원 등)에 대해 영양·위생관리 및 교육프로그램을 지원함으로써 급식환경 개선 및 어린이 건강증진 도모

사업개요

○ 어린이식생활안전관리특별법 제21조 의거 100인 미만 어린이 급식시설에 대한 영양·위생관리 및 교육

○ 센터 등록 현황

구분	계	유치원	어린이집	지역아동센터	소규모어린이집	공동생활가정
서구센터	282	6	126	23	127	0
검단센터	178	3	48	4	120	3

그동안 추진사항

활동내용	서구센터	검단센터
어린이 위생·영양관리 관련 순회 방문 지도	1,230회	670회
식단표, 표준레시피, 가정통신문 제공 및 급식 컨설팅	236,207건	204,126건
어린이, 조리원, 학부모, 보육교사 위생·영양교육	8,284명	7,183명

문제점 및 개선방향

○ 문 제 점

- 검단어린이급식관리지원센터 건물 노후화

○ 개선방안

- 외벽보수 및 옥상방수를 통한 시설개선으로 서비스질 향상

분기별 향후계획

분 기	향 후 계 획	비 고
1분기	❍ 어린이급식관리지원센터 운영 및 급식소 관리 ❍ 조리원, 원장, 보육교사 위생 및 영양 교육 실시 ❍ 어린이급식관리지원센터 사업설명회 개최 ❍ 급식소 등급지정 및 우수급식소 시상 ❍ 식단 및 레시피 감수위원 위촉 및 운영	
2분기	❍ 어린이급식시설 영양 순회 방문지도 - 급식 및 간식 적정량 관리, 표준화된 조리법 권장 - 염도 및 미각 관리, 식단 정보 제공 등 ❍ 식생활 실천 어린이 뮤지컬 개최 ❍ 검단어린이급식관리지원센터 외벽 보수 및 옥상방수	
3분기	❍ 식단표, 표준레시피, 가정통신문 제공 및 급식 컨설팅 ❍ 어린이 영양체험관 운영, 아침 건강간식 배부 ❍ 어린이, 학부모 위생 및 영양 교육 실시 ❍ 튼튼 쑥쑥 어린이 영양 그림 그리기 대회 개최	
4분기	❍ 어린이급식시설 위생 안전 순회 방문지도 - 식재료 구매 및 보관, 조리공정별 위생관리 - 개인위생 관리, 시설의 위생관리 등 ❍ 급식센터 직원역량교육 및 우수사원 선정 시상 ❍ 만족도 조사 및 사업보고서 작성 ❍ 2020년 사업계획서 작성	

소요예산 : 1,015,000천원 (국 500,000 시 250,000 구 265,000)

❍ 서구 어린이급식관리지원센터 운영비 : 600,000천원

❍ 검단 어린이급식관리지원센터 운영비 : 400,000천원

❍ 검단 어린이급식관리지원센터 외벽보수, 방수(구비): 15,000천원

11 어린이 식생활 안전관리 강화

학교주변 어린이 기호식품의 위생적인 식품판매 환경 조성을 통해 어린이의 건강을 보호하고 어린이들에게 올바른 식생활 인지 및 영양학적 이해와 실천을 유도하기 위함

사업개요

○ 관련근거 : 어린이 식생활안전관리 특별법

○ 어린이기호식품 조리·판매업소 현황

(단위 : 개소, 기준 : 2018년 12월말)

계	학교주변								학교내	
	일반음식점	휴게음식점	제과점	기타식품판매업	문구점	슈퍼마켓	편의점	자판기	매점	자판기
242	57	22	18	1	28	43	46	0	7	20

그동안 추진사항

○ 어린이기호식품 조리·판매업소 지도점검 : 2,979개소

○ 어린이기호식품 전담관리원 지정 및 활동 : 2인5개조/연인원314명

○ 어린이 식생활안전관리 캠페인 실시 : 4,162명/5회

○ 어린이식생활인지실천교육(뮤지컬) : 4회/1,280명

○ 어린이 식품안전보호구역 표지판 정비 : 7개교

문제점 및 개선방향

○ 문 제 점

- 전담관리원의 점검 방법 미숙련으로 인해 민원 발생

○ 개선방안

- 점검 방법, 점검자의 자세 등 사전 교육 및 공무원 동행 점검을 통한 점검 능력 향상

분기별 향후계획

분 기	향 후 계 획	비 고
1분기	❍ 겨울방학 대비, 개학기 어린이기호식품 조리판매업소 점검 - 정서저해식품 판매여부 집중점검 ❍ 어린이 식품안전보호구역 지정 및 정비 - 학교 경계로부터 200m 내 어린이기호식품 조리·판매업소 지정 - 학원밀집지역 어린이 식품안전보호구역 지정 및 정비 ❍ 어린이기호식품 전담관리원 지정 - 10명(2인 5개조) 지정 및 분기별 구역별 교차점검실시 ❍ 어린이 식생활안전 관리 홍보물 제작	
2분기	❍ 어린이날 대비 어린이기호식품 조리판매업소 점검 - 고열량·저영양 식품 및 고카페인 함유식품 집중관리 ❍ 어린이 기호식품 조리·판매업소 대상 위생마스크, 앞치마 착용 캠페인 실시	
3분기	❍ 여름방학 대비, 개학기 어린이기호식품 조리판매업소 점검 - 우수판매업소 준수사항 준수여부 집중 점검 ❍ 어린이 식생활 안전관리 캠페인 ❍ 어린이식생활 인지실천교육 - 관내 초등학교 5개교 1~3학년 대상 뮤지컬 교육 ❍ 어린이 식품안전보호구역 표지판 정비 - 표지판 훼손 및 분실구역 교체 및 재설치 - 신규표지판에 '부정불량식품 신고는 1399' 삽입	
4분기	❍ 어린이기호식품 영양성분 및 알레르기 유발 표시 점검 - 영양성분 및 알레르기 유발 표시 의무 업체 130여 개소 ❍ 어린이 식생활 안전관리 캠페인 ❍ 어린이기호식품 전담관리원 정기교육 실시 - 수시교육 : 매월 점검 전 사전교육 실시 - 정기교육 : 연 1회 실시	

소요예산 : 26,590천원 (국 5,450 시 2,725 구 18,415)

❍ 어린이식생활 안전관리 물품구입 : 2,250천원

❍ 어린이 식품안전보호구역 표지판 설치 : 3,440천원

❍ 어린이식생활 인지실천교육 : 10,000천원

❍ 어린이기호식품 전담관리원 활동비 : 10,900천원

12 『Safe&Clean Food』 문화를 통한 구민건강증진

위생적, 경제적, 친환경적 음식문화 자율실천으로 간소하고 안전한 음식을 제공하는 문화인식을 확산하고 음식점 위생수준을 향상시켜 구민 건강 및 구정이미지 제고

사업개요

일 반 음식점	우수업소						음식문화 시범거리		
	소계	위생 등급제	명품 음식점	모범 음식점	맛있는 집	외국인 편리 음식점	소계	맛고을길	검단 먹거리 타운
4,643	98	11	1	45	26	15	125	42	83

○ 안전한 외식환경 조성 및 건강한 식단 실천 운동

○ 남은 음식 재사용 안하기 운동과 남은 음식 청결하게 싸주고 싸가기 운동 전개로 **"클린 테이블"** 만들기

그동안 추진사항

○ 음식문화개선 및 좋은 식단 실천 포스터 공모전 실시 : 18점 수상/46점 접수

○ 인천광역시 서구 브랜드식품 재협약 체결(2018.01. 21.~2020.01.20.)

○ 음식문화 시범거리(맛고을길, 검단먹거리타운)간담회 : 10회/167개소

○ 외국어 메뉴판 및 상호표기 스티커 지원(맛고을길, 외국인편리음식점 등) : 122개소

○ 남은음식 포장용기 및 포장가방 제작·보급 : 82,200세트/530개소

○ 개방형 주방 위생시설 개선자금 지원 : 1개소/5백만원

문제점 및 개선방향

○ 음식점 위생수준 향상 및 식중독 사전예방을 위해 개방형 주방위생시설 개선자금 지원하였으나 위생에 대한 영업주의 자율적 실천의지가 선행되어야 시설 청결 유지 및 식품 사고 사전 예방을 할 수 있음

○ 냉장고 정리수납 컨설팅과 현장위생 교육 병행 실시하여 영업주 의식 개선

분기별 향후계획

분 기	향 후 계 획	비 고
1분기	❍ 음식문화개선 및 주방문화개선 결의대회 개최 ❍ 남은음식 포장용기 및 포장가방 제작 및 배부 - 포장용기 및 가방 20,000개 배부(200개소 * 100개) ❍ 음식문화개선을 위한 앞치마 제작 배부 - 손님용 앞치마 3,000개 배부(300개소 * 10개) ❍ 나트륨 저감 홍보 및 참여업체 신규 모집	
2분기	❍ 개방형주방 위생시설개선자금 지원 - 개방형주방 전환을 위한 비용 50% 지원(500만원 한도) ❍ 초·중학생 대상 음식문화개선 포스터 공모전 - 청소년기 건강한 식습관 형성 및 좋은 식단 실천방법 유도 ❍ 나트륨 저감 사업 관련 교육 실시 - 나트륨 저감 및 일지기록방법 교육 및 염도계 배부 ❍ 클린테이블 만들기 홍보 및 캠페인 실시 - 남은음식 재사용 안하기, 남은음식 싸주고 싸가기 운동	
3분기	❍ 음식점 냉장고 정리수납 컨설팅 - 식중독 이력업소 및 식중독 발생 우려업소 250여개소 - 맞춤형 컨설팅을 통한 냉장고 정리수납 방법 및 청소 방법 교육 ❍ 좋은 식단 실천 캠페인 실시 - 위생적이고 간소한 상차림 실천사항 홍보 ❍ 서구브랜드 식품 관리 및 홍보 - 명절맞이 우수식품 판매전과 연계 홍보 - 각종 행사 및 축제 시 적극 홍보	
4분기	❍ 특색음식거리 활성화를 위한 상가연합회와의 간담회 개최 ❍ 나트륨 저감 참여업체 현장점검 ❍ 우수음식점 책자 발간	

소요예산 : 52,710천원 [구 34,710 구기금 18,000]

❍ 좋은식단 실천 및 및 우수업소 홍보 : 14,000천원

❍ 포스터 공모전 : 710천원

❍ 음식문화개선 및 주방문화개선 사업 : 25,000천원
(구 20,000 구기금 5,000)

❍ 서구 브랜드식품 홍보비 : 3,000천원(구기금)

❍ 우수업소(위생등급 업소, 모범 등) 지원 : 10,000천원(구기금)

Ⅳ 신 규 사 업

1	[클린안전생태도시 - 스마트안전기반 구축] **안전한 먹거리를 위한 명품 식품전문단지 관리**

주민 친화적이며, 브랜드화 및 고급화를 통해 기존의 일반산업단지와 차별화된 친환경, 최첨단 명품 식품산업단지 조성으로 지역 일자리 창출과 지역경제 활성화에 기여

당위성

○ 수도권 최대 규모의 식품산업단지로서 일자리 창출 및 지역경제 활성화에 기여

○ 산업단지의 이미지를 탈피하고 관광, 체험 등 스토리가 있는 명품 산단으로 이미지 개선의 기회

○ 인천 관내 산재되어 있는 식품제조업체의 구역화, 단지화를 통하여 정보 및 기술을 공유하고, 제조시설의 현대화로 품질 향상을 기대할 수 있음

사업개요

○ 사 업 명 : I-FOOD PARK 식품산업단지조성

○ 위　　치 : 인천 서구 금곡동 457 일원

○ 면 적(1단계) : 261,700㎡(79,300평)【산업단지174,672㎡(52,930평)】

○ 사업기간 : 2016. ~ 2019. 6.(준공예정)

○ 시 행 자 : 인천식품단지개발(주) / 약 1,402억원(민간개발)

○ 입주업체 : 준공 시 100여개 이상 입주 예상

문제점 및 개선방안

○ 문제점

- 산업단지 조성에 따른 점검 대상 업소 및 민원발생 증가
- 2013년 대비 현재 식품위생업소수 34% 증가, 단지 내 제조업소 입주 시 업소수 및 품목제조보고건수 증가

<식품위생업소수 증가 현황>

년 도	2013	2014	2015	2016	2017	2018
식품위생업소 수	6,582	6,914	7,363	7,550	8,291	8,837

<품목제조보고건수 증가 현황>

년 도	2016	2017	2018
품목제조보고 건	1,912	3,650	3,184

○ 개선방안

- 산업단지 조성 완료 후 효율적인 점검·관리체계 구축을 위한 인력 확충 필요

분기별 향후계획

분 기	향 후 계 획	비 고
1분기	○ 입주업체 대상 인허가 및 시설규격 관련 컨설팅(연중) ○ 단지 조성으로 증가하는 제조가공업소의 전문적인 인허가 처리(연중) ○ 한국식품안전인증원 연계 HACCP 기술지원 교육 실시(연중)	
2분기	○ 입주업체 대상 인허가 및 시설규격 관련 컨설팅(연중) ○ 단지 조성으로 증가하는 제조가공업소의 전문적인 인허가 처리(연중) ○ 한국식품안전인증원 연계 HACCP 기술지원 교육 실시(연중)	
3분기	○ 입주업체 대상 인허가 및 시설규격 관련 컨설팅(연중) ○ 단지 조성으로 증가하는 제조가공업소의 전문적인 인허가 처리(연중) ○ 한국식품안전인증원 연계 HACCP 기술지원 교육 실시(연중) ○ 관내 제조식품 홍보관 및 전시·판매점 운영 홍보 ○ 인천식품안전정보센터와 연계한 관광객 유치 및 어린이를 위한 견학·체험활동 추진 ○ 우수 인력 채용을 위한 일자리지원 부서 협조 요청 ○ 교통 인프라 확보를 위한 대책 마련 (인천시 협조)	
4분기	○ 입주업체 대상 인허가 및 시설규격 관련 컨설팅(연중) ○ 단지 조성으로 증가하는 제조가공업소의 전문적인 인허가 처리(연중) ○ 한국식품안전인증원 연계 HACCP 기술지원 교육 실시(연중) ○ 관내 제조식품 홍보관 및 전시·판매점 운영 홍보 ○ 인천식품안전정보센터와 연계한 관광객 유치 및 어린이를 위한 견학·체험활동 추진 ○ 우수 인력 채용을 위한 일자리지원 부서 협조 요청 ○ 교통 인프라 확보를 위한 대책 마련 (인천시 협조)	

소요예산 : 비예산

2 공공급식관리지원센터 시범운영

노인급식시설에 대한 영양·위생관리 및 지원을 통한 급식환경 개선 및 노인 건강증진 도모

당위성

○ 식약처 시범사업 "2019 공공급식관리지원센터 시범사업"에 인천에서 유일하게 서구가 선정됨

사업개요

○ 대상 : 급식인원 50인미만 영양사가 없는 노인대상 급식소 40개소

○ 기간 : 2019. 7. 1 ~ 2012. 12. 31 (6개월)

※ 2019년 시범운영을 거쳐 2020년부터 계속사업으로 확대 추진

○ 운영기관 : 전국 17개 시·도 중 6개소 선정 운영

- 인천(서구), 서울(송파), 광주광역시, 경기(안산), 강원(강릉), 충북(청주)

○ 운영방식 : 기존 설치된 서구어린이급식시설 활용(인력 2명 충원)

○ 지원내용

- 노인 대상 급식소 위생·안전 및 영양관리를 위한 현장 컨설팅
- 노인 대상 식품안전·영양 프로그램 운영 등

분기별 향후계획

분 기	향 후 계 획	비 고
2분기	○ 공공급식센터 시범운영에 따른 인력충원 및 운영 준비 ○ 공공급식센터 사업 설명회 및 홍보 실시	
3분기	○ 공공급식센터 회원 급식소 등록 ○ 노인급식시설 영양 순회 방문지도 - 급식 및 간식 적정량 관리, 표준화된 조리법 권장 - 염도 및 미각 관리, 식단 정보 제공 등	
4분기	○ 노인급식시설 위생 안전 순회 방문지도 - 식재료 구매 및 보관, 조리공정별 위생관리 - 개인위생 관리, 시설의 위생관리 등	

소요예산 : 50,000천원 (국 25,000 시 12,500 구 12,500)

○ 공공급식관리지원센터 시범운영비 : 50,000천원

도 시 관 리 국

□ 국 일반현황 ------- 3

□ 부서별 주요업무 시행계획

○ 건설과 ------- 5

○ 건축과 ------- 55

○ 주택관리과 ------- 95

○ 도시개발과 ------- 137

○ 도시재생경관과 ------- 173

○ 공원녹지과 ------- 211

○ 주차관리과 ------- 259

○ 교통민원과 ------- 295

국 일반현황

기구현황

도시관리국

건설과 (34명)	건축과 (18명)	주택 관리과 (14명)	도시 개발과 (24명)	도시재생 경관과 (16명)	공원 녹지과 (20명)	주차 관리과 (17명)	교통 민원과 (29명)
건설행정팀 도로팀 도로조명팀 전기설비팀 치수관리팀 시설물관리팀	건축행정팀 건축팀 건축관리팀 공공시설팀	주택관리팀 주택팀 주거복지팀 주택조사팀	도시행정팀 도시개발팀 개발행위허가팀 도시계획팀 GB관리팀 지역개발항만팀	도시재생팀 도시정비경관팀 광고물관리팀	산림관리팀 녹지조경팀 공원조성팀 공원관리팀 청라공원팀	교통행정팀 교통시설팀 교통특별 사법경찰팀 주차단속팀	운수행정팀 차량등록팀 차량관리팀 교통체납징수팀 이동차량등록팀

정·현원 현황

구분	총원	일 반 직							일반 임기제
		소계	4급	5급	6급	7급	8급	9급	
정원	180	180	1	8	48	55	51	17	
현원	172	172	1	8	49	50	42	22	
과원	△8	△8	-	-	1	△5	△9	3	

※ 파견1명, 휴직 11명 현원에 미포함

건 설 과

보 고 순 서

Ⅰ. 일반현황 ------ 7
Ⅱ. 2019년도 주요업무 시행계획 [요약] ------ 15
Ⅲ. 주요사업
1. 도로개설 추진 ------ 25
2. 가로등 유지관리 사업 ------ 27
3. 고효율 에너지 절감형 터널등기구 교체공사 ------ 30
4. 육교·교량·지하차도 등 성능개선 및 효율적 유지관리 ------ 32
Ⅳ. 신규사업
1. 가좌시장 노점 상생 협의회 운영 ------ 35
2. 가정지구 내부도로 개선공사 ------ 37
3. 드림로 환경개선 및 특화도로 조성사업 ------ 39
4. 나진포천 환경정비사업 ------ 41
5. 검암2지구~경인아라뱃길 지하보행로 설치 타당성 및 기술조사 용역 ------ 43
6. 보도육교 환경개선사업 ------ 45
7. 아라뱃길~청라호수공원간 자전거도로 활성화 정비공사 ------ 46
Ⅴ. 현안사항
1. 공촌천, 심곡천 오염 및 악취해소 문제 ------ 51

Ⅰ 일 반 현 황

기구현황

건 설 과

건설행정팀 (8명)	도로팀 (8명)	도로조명팀 (4명)	전기설비팀 (4명)	치수관리팀 (6명)	시설물 관리팀 (3명)
○ 도로개설 보상 ○ 하수도특별회계 ○ 전문건설업 ○ 골재채취업 ○ 도로점용 ○ 노점상 및 노상 적치물 단속	○ 도로개설 ○ 도로유지관리 ○ 도로구조물정비 ○ 도로관리 심의회 운영 ○ 도로굴착허가 ○ 설해대책 ○ 도로 현장민원처리	○ 가로등 유지관리 ○ 보안등 유지관리 ○ 고효율 조명 시설 개선사업 ○ 도로조명 양방향 시스템 관리 ○ 전기공사 준공검사	○ 배수펌프장 시설물관리 ○ 전기설비 통합 운영시스템관리 ○ 전기시설물 유지관리 (지하차도, 육교, 터널, 교량) ○ 시특법 대상시설물 점검 및 검사	○ 하수도 유지관리 ○ 지방하천·소하천 유지관리 ○ 지하수개발·이용관리 ○ 비점오염원 유지관리 ○ 건축협의 (배수설비)	○ 시설물유지관리 (교량,육교, 지하차도) ○ 도로표지판 유지관리 ○ 자전거이용시설 유지관리 ○ 도로부속물 유지관리

정·현원 현황

(단위:명)

구분	총원	정무직	일 반 직								별 정 직				일반 임기제
			소계	2급	4급	5급	6급	7급	8급	9급	별정5급	별정7급	별정8급	별정9급	
정원	38	-	38	-	1	1	11	13	10	2					
현원	34	-	34	-	1	1	9	13	5	5					
과원	△4		△4	-	-	-	△2	-	△5	3					

예산 현황

(단위:천원)

합 계	일반회계	특별회계	비 고
25,240,531	24,964,768	275,763	2018년도 대비: 11.9% 증

주요 현황 및 통계

◈ 위원회 현황

(2018년 12월 기준)

위 원 회 명	설치근거	제정일	위원수	구 성 인 원
도로관리심의위원회	법 령	2003.08	10명	부구청장, 국장, 도로관리청 위촉위원

◈ 국.공유재산 현황

(2018년 12월 기준, 단위 : ㎡)

구분	총 계		도 로		구 거		제 방		하 천		기 타	
	필지	면적	필지	면적	필지	면적	필지	면적	필지	면적	필지	면적
합계	**9,294**	**10,830,094**	**5,229**	**8,336,242**	**570**	**547,382**	**259**	**184,427**	**310**	**310,923**	**2,926**	**1,451,120**
국유지	2,781	2,515,350	1,337	963,106	454	469,376	141	142,073	200	263,929	649	676,866
시유지	3,122	4,804,066	1,570	4,119,260	54	43,540	117	42,298	90	43,156	1,291	555,812
구유지	3,391	3,510,678	2,322	3,253,876	62	34,466	1	56	20	3,838	986	218,442

◈ 전문건설업 등록 현황

(2018년 8월 기준, 단위 : 개소)

구 분	계	실내건축 공사업	기계설비 공사업	금속구조물 창호공사업	가스시설 시공업	난방시공업	기타
등록수	704	63	76	62	96	84	323

◈ 골재채취업 등록 현황

(2018년 12월 기준, 단위 : 개소)

업체수	업 종 수					
	소 계	육상골재 채취업	바다골재 채취업	산림골재 채취업	골재선별. 파쇄업	골재선별. 세척업
13	19	2	3	1	10	3

◈ 골재 선별.파쇄 등 신고 현황

(2018년 12월 기준, 단위 : 개소)

구 분	계	골재선별.파쇄 신고	바다골재 선별.세척 신고
신고수	9	6	3

◈ 도로점용허가 현황

(2018년 12월 기준, 단위 :M, 개소)

계	차량출입시설 (개소)	가로판매대 (개소)	사설안내 표지판 (개소)	지하매설물 (M)	전주 및통신주, 배전함등(개소)	기타 (개소)
4,505개소	2,379	33	131	-	999	963
1,483,917M		-	-	1,483,917	-	-

◈ 도로굴착허가 현황

(2018년 12월 기준, 단위 : 건)

계	도로굴착허가	도로굴착허가(기간연장)
1,004	885	119

◈ 2019 ~ 2023년 중기지방재정 계획(도로)

❍ 연도별 투자계획

(2018년 12월 기준, 단위 : 억원)

구분	년도별 투자계획(억원)								비고
	계	기투자	2019	2020	2021	2022	2023	향후	
소요금액	2,018.387	34.917	155.29	325.0	644.92	507.26	351.0		

❍ 세부사업 내역 : 총30건

(2018년 12월 기준)

우선순위	사 업 명	년도별 투자 계획(억원, 총계기준)							
		계	기투자	2019년	2020년	2021년	2022년	2023년	향 후
합계	30 건	2,018.387	34.917	155.29	325.0	644.92	507.26	351	
1	석남동 소1-18호선 도로개설	32.32	20.14	12.18					
2	가좌동 중1-70호선 도로개설	35.83		11.94	11.94	11.95			
3	석남동 소2-30호선 도로개설	34.94		11.64	11.64	11.66			
4	대곡동 중2-225호선 도로개설	93.7		30.7	45	18			
5	왕길동 204-13번지 외 2개소 도로개설	130.67		43.54	43.54	43.59			
6	원창동 중1-51호선 도로개설	26.897	14.777	12.12					
7	석남동 소1-15호선 도로개설	78.96		26.32	26.32	26.32			
8	석남동 소1-111호선 도로개설	20.55		6.85	6.85	6.85			
9	가좌동 중1-68호선 도로개설	136			41	50	45		
10	왕길동 중2-240호선 도로개설	45			15	15	15		

우선순위	사 업 명	년도별 투자 계획(억원, 총계기준)							
		계	기투자	2019년	2020년	2021년	2022년	2023년	향 후
11	가좌동 소3-1호선 도로개설	20.55		6.85	6.85	6.85			
12	가좌동 중1-71호선 도로개설	136			41	50	45		
13	마전동 중1-115호선 도로개설	45			15	15	15		
14	원창동 소1-8호선 도로개설	21.8			0.2	18	3.6		
15	원창동 소1-9호선 도로개설	171.57			0.2	57.12	57.12	57.13	
16	검암동 하동지구 중3-72호선 도로개설	23.72			7.90	7.90	7.92		
17	시천동 시천1지구 도로개설사업	32.97			10.99	10.99	10.99		
18	오류동 중1-126호선 도로개설	38.45			12.81	12.81	12.83		
19	오류동 중1-140호선 도로개설	72				24	24	24	
20	원창동 중2-85호선 도로개설	38				14	14	10	
21	원창동 중2-116호선 도로개설	99.1			1.5	20	20	57.6	
22	오류동 중2-126호선 도로개설	106.13				35.4	35.4	35.33	
23	오류동 중2-160호선 도로개설	54.79			0.35	18.26	18.26	17.92	
24	금곡동 중2-226호선 도로개설	38.14			12.71	12.71	12.72		
25	원창동 소1-6호선 도로개설	93.79			0.47	32.93	32.93	27.46	
26	가좌동 소2-4호선 도로개설	60.01			20.0	20.0	20.01		
27	석남동 소3-1호선 도로개설	129.76			0.9	43.25	43.25	42.36	
28	원창동 소1-5호선 도로개설	32.51			10.83	10.83	10.85		
29	석남동 소3-2호선 도로개설	23.71			7.90	7.90	7.91		
30	원창동 중2-117호선 도로개설	46.07			15.35	15.35	15.37		

◈ 도로 현황

(2018년 12월 기준)

구 분		노선수	개설연장(m)	면 적(㎡)
총 계		2,124	817,108	11,976,876
고속국도		3	11,560	410,848
일반국도		1	5,490	109,800
광역시도	소 계	2,120	800,058	11,456,228
	광 로	18	35,760	1,484,677
	대 로	98	137,049	4,272,038
	중 로	485	244,689	4,199,830
	소 로	1,519	175,111	1,499,683

◈ 도로시설물 현황

(2018년 12월 기준)

계	고가교	일반교량	보도육교	지하차도
81 (서구전체)	**8**	**43**	**20**	**10**
34 (區 관리)	-	**11**	**19**	**4**
47 타기관 관리	종건 7, LH 1	종건 7, 경제청 12, LH 11, 수공 2	LH 1	종건 2, 경제청 2 LH 2

◈ 자전거도로 현황

(2018년 12월 기준)

합계		전용도로		겸용도로		전용차로		비고
노선수	연장(km)	노선수	연장(km)	노선수	연장(km)	노선수	연장(km)	
107	178	9	17	98	161	-	-	

◈ 가로등 및 보안등 현황

(2018년 12월 기준, 단위 : 등)

총 계	가로등	보안등	비 고
29,638	24,545 (제어함:996)	5,093 (검단출장소 2,151등 별도관리)	2018년 12월 기준

◈ 배수펌프장 현황

(2018년 12월 기준)

구 분	위치	유역면적	저류조 용량	펌프 수량	근무자수	비 고
가좌배수펌프장	가좌동 550	3㎢	1,500㎥	4대	2명	
검단배수펌프장	오류동 1665-1	0.343㎢	2,500㎥	5대	1명	
가정배수펌프장	신현동 307-14	0.029㎢	359.9㎥	3대	1명	

◈ 지하차도 및 터널 전기설비 현황

(2018년 12월 기준, 단위 : 개)

구 분	터널등 현황				펌프설비 현황			비 고
	총 계	LED	LED 이외	LED 교체율	설비용량	배수펌프	발전기	
합 계	**3,425**	**1,719**	**1,706**	**50%**				
왕길지하차도	429	429	-	100%	400KVA	30KW×4대	200KVA	
석남지하차도	106	106	-	100%	-	-	-	
원신터널	196	196	-	100%	-	-	-	
원적산생태터널	108	108	-	100%	-	-	-	
국제대로생태터널	16	16	-	100%	-	-	-	
징매이고개 생태터널	216	216	-	100%	-	-	-	
청라 호수공원 제 1지하차도	1,178	324	854	28%	500KVA	45KW×3대	182KVA	
청라 호수공원 제 2지하차도	1,176	324	852	28%	500KVA	45KW×3대	182KVA	

◈ 하천 현황

(2018년 12월 기준, 단위 : 개소)

계	국가하천	지방하천	소하천	비 고
20	1	8	11	

◈ 하수관거 현황

(2018년 12월 기준, 단위 : m)

계획연장	시설연장					보급율	비 고
	계	암 거		측구	개거		
		사각(BOX)	원형				
1,827,124	1,673,268	111,693	1,355,989	201,001	4,586	100	

◈ 하수처리시설 현황

(2018년 12월 기준, 단위 : 개소)

하수처리장 (환경관리공단)	오수중계펌프장 (환경관리공단)	배수수문 (안전총괄실)	유수지 (안전총괄실)
3 (가좌,공촌,검단)	10 (오류, 검단, 나진포 계양,신현,검암,경서, 가정, 물류단지2)	3 (장도,일도,청라)	2 (석남유수지, 가좌펌프장)

◈ 빗물받이 등 현황

(2018년 12월 기준, 단위 : 개소)

계	빗물받이	차단하수도	맨홀
98,669	78,463	786	19,420

◈ 지하수 현황

(2018년 12월 기준, 단위 : 개소)

총 계	생 활 용 수							농업 용수	공업 용수	비 고
	소계	가정용	민방위	학교	일반용	간이 상수도	기타			
606	314	59	8	4	223	2	18	287	5	

◈ 각종 보수장비 현황

(2018년 12월 기준, 단위 : 대)

구분	계	굴삭기	덤프 (도로시설물 보수정비)	CC-TV 차량 (하수도)	민원차량 (마티즈, 윈스톰)	제설장비 (모래살포기)			
						계	1톤	5톤	15톤
보유대수	41	1	1	1	1	37	22	7	8

◈ 염화칼슘(톤/백) 보유현황

(2018년 12월 기준, 단위 : 톤)

제설재	보유량	사용량	잔 량
염화칼슘	1,182	-	1,182

Ⅱ 2019년도 주요업무 시행계획 [요약]

2018년도 주요업무 추진사항 및 2019년도 시행계획 (총괄)

1. 2018년도 성과

◇ 2018년(17년 실적) 군구 행정실적 종합평가[시 자치행정과-4138(2018.4.8.)]
· 도로행정 종합 추진(1위)
· 하수시설물 정비 및 관리(3위)

2. 2018년도 추진사항

○ 석남동 일원 상습침수지역 해소를 위하여 지난 9월에 석남1지구 우수저류시설 설치사업이 선정되어 266억원(국비 133억, 시비 66.5억. 구비 66.5억)을 확보하였으며 금년에는 가좌2지구 우수저류시설 설치사업이 선정되도록 최선을 다하겠습니다.

○ 도로망 확충을 통한 균형발전을 위해 7개 노선의 도로개설사업 중 석남산업공단 진입 도로, 청마로 34번길 도로는 금년 상반기에 도로개설공사를 시작할 것이며 검단일반산업단지 연결도로 외 4개 노선은 실시계획인가, 보상 등 행정절차를 진행하여 금년 하반기에는 도로개설 공사를 시작하겠습니다.

○ 노후·불량한 도로정비 및 동절기 신속한 제설작업을 통한 쾌적하고 안전한 가로환경 조성을 위해 검암지구 도로정비공사 외 29건의 도로정비공사(용역) 및 제설대책 민간위탁용역을 실시하여 그동안 주민들의 통행여건 개선에 노력하였습니다.

3. 2019년도 시행계획(총괄)

구분	사 업 명
주요사업	1. 도로개설 추진 2. 가로등 유지관리 사업 3. 안전한 전기설비 유지관리 4. 육교·교량·지하차도 등 성능개선 및 효율적 유지관리
신규사업	1. 가좌시장 노점 상생 협의회 운영 2. 가정지구 내부도로 개선공사 3. 드림로 환경개선 및 특화도로 조성사업 4. 나진포천 환경정비사업 5. 검암2지구~경인아라뱃길 지하보행로 설치 타당성 및 기술조사 용역 6. 보도육교 환경개선사업 7. 아라뱃길~청라호수공원간 자전거도로 활성화 정비공사
현안사항	1. 공촌천, 심곡천 오염 및 악취해소 문제

4. 2019년도 추진계획

○ 2019년도에는 도시계획시설 결정 후 20년이 경과한 이후에도 개설하지 못하여 2020.6.30. 자동 해제되는 일몰제 적용으로 시설결정 실효 시 주민 혼란 및 재산권 분쟁 등의 문제 발생이 우려되므로 수립된 단계별 집행계획에 따라 시・구의 예산부서에 지속적으로 협조요청을 하여 적기에 도로가 개설되도록 최선의 노력을 다하겠습니다.

○ 또한, 환경위해시설 밀집 및 쓰레기 수송차량 등 대형차량 통행으로 인한 비산먼지, 분진, 소음 발생으로 주거환경이 악화되고 있는 드림로 환경을 개선하고 차별화된 특화도로를 조성하기 위한 기본조사용역을 실시하고자 합니다.
이를 위해 우선적으로 건설과 주관으로 노선선정 및 타당성 검토를 위한 조사용역을 실시하면서 “서구 도로환경개선 전문가 협의회” 를 운영하여

전문가의 정책 제안 및 자문의견, 주민의견을 반영하여 추진하겠습니다.
완충녹지와 가로수, 사계절 꽃길 등 조성은 공원녹지과
환경위해시설 개선 및 이전 등은 자원순환과
주변 경관시설 설치는 도시재생경관과 와
용역관련 현장점검 등 분야별 협의를 통하여
우리구만의 특화된 거리를 조성하도록 하겠습니다.

○ 다음은, 공**촌천 심곡천 오염 및 악취문제 해소하여** 클린안전 생태도시를 조성하고자 역점적으로 추진하겠습니다.
먼저 심곡천・공촌천의 수질악화 및 악취발생의 주원인인 구도심 원창동 및 서부산단 공장지대의 오수유입 차단을 위한 하수관로 정비공사를 시행하고 유지용수를 추가 확보함으로써 수질개선과 악취 해소하고

○ 심곡천 악취의 주요 지점인 저류지는 안전총괄실과 협조하여 인수인계 조건으로 오염토 준설, 물고임 해소 등 시설 개선 토록하고, 단기적 악취 해소를 위해 환경관리과의 협조를 통해 약품처리 등의 방법을 강구하겠습니다.

○ 또한, 심곡천, 공촌천 생태둘레길 조성은 공원녹지과의 협조를 받아 나무식재 및 쉼터 조성으로 생태하천 복원과 연계하여 추진토록 하겠습니다.

○ 앞으로 건설과 주관으로 안전총괄실, 환경관리과, 공원녹지과 등 협력부서와 긴밀히 협조하여 심곡천, 공촌천, 나진포천, 검단천 등 관내 주요 하천에 대한 생태하천 복원과 친수환경 조성에 대한 체계적 시스템을 구축하여 실행에 나가도록 하겠습니다.

○ 또한 재난시설인 배수펌프장, 지하차도, 육교 승강기등의 관리를 철저히 하여 안전사고를 예방하고 안전한 마을을 조성하는데 만전을 기하겠습니다.

○ 가로등 주/야간 순찰과 관제시스템 모니터링을 통해 가로등 시설물의 고장 발생 시 신속한 보수·정비를 하여 민원 발생을 사전에 차단하고 불량시설물에 의한 차량 및 보행자 안전사고를 예방하여 쾌적한 도시 이미지 조성에 기여하고자 합니다.

○ 원도심지역의 고용량/노후 광원을 친환경 고효율 광원인 LED로 교체하여 에너지절감을 통한 전기요금 절감과 충분한 조도확보를 통한 안전한 가로환경을 조성하기 위해 3월에 사전조사를 실시하여 6월말까지 공사가 끝날 수 있도록 최선을 다하겠습니다.

○ 아라뱃길에서 청라호수공원간 자전거도로 활성화 용역을 발주하여 아라뱃길과 청라의 자전거길 명소화를 통한 지역 활성화를 도모코자 합니다. 이를 위한 방안으로 아라뱃길 이용자가 청라지역을 경유토록 유도하는 이정표와 표지판을 설치하고 편의시설을 확충하여 자전거 이용자의 편의를 제공하고자 하며 자전거 길에 벤치, 포토존 등 다양한 콘텐츠를 설치하여 볼거리를 제공하고 다양한 콘텐츠를 관련 부서와 연계하여 최적의 자전거도로 활성화 방안이 도출될 수 있도록 추진 하고자 합니다.

□ 2019년도 주요역점사업 및 신규사업 추진계획

○ 드림로 환경개선 및 특화도로 조성사업

- 당위성
  - · 환경위해시설 밀집 및 대형차량(쓰레기 수송차량 등) 통행으로 인한 비산먼지, 분진, 소음발생으로 악화되고 있는 주거환경 개선 지속 요구
- 사업개요
  - · 사 업 명 : 드림로 환경개선 및 특화도로 조성 조사용역
  - · 위 치 : 드림로 및 동서4축·남축3축 도로
  - · 규 모 : L=71.8km, B=20~53m
  - · 사업기간 : 2019. 1. ~ 2019. 12.
- 그동안 추진사항
  - · 2017. 08. 30 ~ 2018. 08. 29 : 드림로 환경개선사업 타당성 조사용역 실시(인천광역시)
  - · 2018. 11. 12 :「서구 도로환경개선 전문가 협의회 위원 위촉 및 운영 계획」수립
- 전문가 의견 : 사업의 추진방향을 명확히 한 후 세부계획 수립
- 구민 의견 : 주거환경 악화에 대한 근본적인 해결방안 마련
- 분기별 향후계획

분 기	향 후 계 획	비 고
1분기	❍ 드림로 환경개선 및 특화도로 조성 관련 현장 합동점검 실시 ❍ 용역 착수	
2분기	❍ 회의 및 보고회 개최	
3분기	❍ 최종보고회 개최 및 용역 준공	
4분기		

- 소요예산 : 200,000천원 (구 200,000)

○ 공촌천·심곡천 생태하천 복원

- 당 위 성 : 공촌천, 심곡천 오염 및 악취문제를 근본적으로 해결하여 구민들이 쾌적하고 편안하게 이용할 수 있는 생태하천 복원

- 하천현황

구분	구 관리	LH관리(청라)	비 고
공촌천	4,394m	4,464m	8,858m
	공촌동 산127-1번지 ~ 공촌2교	공촌2교~연희동 해안(서해)	
심곡천	970m	6,700m	7,670m
	심곡동 51-1번지 ~ 연희동 621-2번지	연희동 621-2번지 ~ 서해	

- 그동안 추진(경과)사항

· 2018. 03. 20 : 심곡천 오수유입 민원관련 간담회 개최
· 2018. 4.24, 5.10 : 원창동 공장지대 오수유입 관계기관 1,2차 회의
· 2018. 06. 28 : 심곡천 악취관련 LH 청라사업단 면담
· 2018. 06월말 : 저류지 오염물질 준설 완료(LH)
· 2018. 07. 10 : 심곡천 악취민원 관련 청라 총연합회 면담
· 2018. 07. 24 : 공촌천 악취민원 관련 현장확인 및 대책회의
· 2018. 10.~11월: 하수관로 분류식 사업비 지원 건의(국회)

- 문제점 및 대책

· 심곡천, 공촌천의 유지용수 부족, 오수 유입, 하상 오염토로 수질 악화 및 악취 발생

⇒ 유지용수 추가 확보 인버터 설치 '19년 1월 착공 예정(LH)
⇒ 미차집 오수 차집관로 설치 '19년 1월 착공 예정(LH)
⇒ 심곡천 인수인계 전 하상 오염토 준설 시행 '19년 11월 예정
⇒ 서부산업단지 오접조사용역 시행 '19년 1월 예정
⇒ 심곡천 유입 하수관로 분류식 정비

Ⅲ 주 요 사 업

1 도로개설 추진 [도로팀]

○ 장기 미집행 도시계획시설(도로) 개설로 도로망 확충
○ 토지이용도 및 접근성 개선을 통한 지역의 균형발전 도모

사업개요

❍ 위　　치 : 석남동 223-526 일원 외 10개소
❍ 규　　모 : L=2,673m, B=6~12m
- 석남산업공단 진입도로 개설(소1-18호선) : L=200m, B=10m
- 검단일반산업단지 연결 도로개설(소2-201호선) : L=193m, B=8m
- 청마로34번길 도로개설(소3-601호선) : L=147m, B=6m
- 검단로609번길 일원 도로개설(소1-311호선) : L=360m, B=10~12m
- 검암동 꽃뫼길 도로개설(소1-31호선) : L=441m, B=10m
- 석남동 소1-15호선 도로개설 : L=168m, B=10m
- 석남동 소2-30호선 외 1개 노선 도로개설 : L=416m, B=8m
- 석남동 소1-111호선 도로개설 : L=270m, B=10m
- 석남동 소3-2호선 도로개설 : L=328m, B=6m
- 석남동 소2-6호선 도로개설 : L=111m, B=8m
- 가좌동 소2-4호선 도로개설 : L=39m, B=8m

❍ 총사업비 : 6,220백만원
❍ 사업기간 : 2019. 1. ~ 2019. 12.

그동안 추진사항

❍ 2015. 10. ~ 2018. 04 : 실시계획(변경)인가 고시
❍ 2017. 03 ~ 2018. 12 : 보상협의

문제점 및 개선방안

○ 문 제 점 : 도로개설 사업비(보상비, 공사비) 미확보
○ 개선방안 : 시·구의 예산부서에 사업비 편성 지속 요구

전문가 및 구민 의견

○ 전문가 의견
- 장기 미집행 도시계획시설(도로) 개설로 교통수요 충족
○ 구민 의견
- 결정된 시설이 자동 실효되지 않도록 신속한 도로개설로 주민들의 통행불편 및 접근성 개선 필요

분기별 향후계획

분 기	향 후 계 획	비 고
1분기	○ 석남산업공단 진입도로 개설공사 착공 ○ 석남동 소2-30호선 외 2개 노선 도로개설 실시계획인가 신청 ○ 석남동 소1-111호선 외 3개 노선 도로개설 실시설계용역 착수	
2분기	○ 검단일반산업단지 연결 도로개설공사 착공 ○ 청마로34번길 도로개설공사 착공 ○ 검암동 꽃뫼길 도로개설공사 착공 ○ 검단로609번길 외 1개 노선 도로개설 실시계획인가 신청	
3분기	○ 석남동 소3-2호선 외 2개 노선 도로개설 실시계획인가 신청	
4분기	○ 석남산업공단 진입도로 개설공사 준공 ○ 청마로34번길 도로개설공사 준공	

소요예산 : 355,000천원 (구 355,000)

○ 석남동 소1-18호선 도로개설공사 : 300,000천원
○ 석남동 소1-111호선 도로개설공사 : 20,000천원
○ 석남동 소3-2호선 도로개설공사 : 20,000천원
○ 석남동 소2-6호선 도로개설공사 : 10,000천원
○ 가좌동 소2-4호선 도로개설공사 : 5,000천원

2 가로등 유지관리 사업 [도로조명팀]

가로등 시설물의 고장 발생 시 신속한 보수·정비로 불량시설물에 의한 차량 및 보행자 안전사고를 예방하고 쾌적한 도시 이미지 조성에 기여하고자 함.

구 도심지 가로등 유지관리 사업

○ 가로등 시설물 현황

	가로등	제어함	비고
총계	38,473	1,334	
현 관리시설물	24,545	996	
이관예정 시설물	13,928	338	2019년 이후 이관 예정(총 14개 사업)

○ 세부사업

연번	사업명	사업개요	사업비 (단위:천원)	사업기간
계	4건		1,430,000	
1	가로등 보수공사	구 관리 도로(폭 20m 이하) 가로등 유지관리	400,000 (구비 100%)	2019. 01.~12.
2	도로조명 유지관리공사	시 관리 도로(폭 20m 초과) 가로등 유지관리	480,000 (시비 50%, 구비 50%)	2019. 01.~12.
3	친환경 고효율 도로조명 정비사업	LED 등기구 교체 588개소	350,000 (시비 50%, 구비 50%)	2019. 03.~06.
4	청라 도로조명 유지관리공사	청라국제도시 내 가로등 유지관리	200,000 (구비 100%)	2019. 01.~12.

그동안 추진사항

○ 가로등 보수공사

- LED 가로등기구 교체 25개소, 케이블 설치 515m, 램프/안정기 교체 856/597개소, 제어함 교체 4개소, 기타 등

○ 친환경 고효율 도로조명 정비사업

- LED 가로등기구 교체 479개소

○ 도로조명 유지관리공사

- LED 가로등기구 교체 132개소, 케이블 설치 77m, 램프/안정기 교체 3/2개소, 기타 등

○ 청라 도로조명 유지관리공사

- LED 가로등기구 교체 218개소, 케이블 설치 40m, 램프/안정기 교체 97/93개소, 제어함 설치 5개소, 기타 등

○ 2018년 LED 설치 9,176/24,545개소(보급률 37%)

* 2019년 LED 설치 예상 개수 1,200개(보급률 42%)

문제점 및 개선방안

○ 노후한 가로등 증가로 인한 도로조도확보 미흡

- 노후가로등을 고효율 LED 등기구로 교체하여 밝기 개선을 통해 안전하고 불안감 없이 통행할 수 있는 쾌적하고 안전한 도로환경 조성

○ 광범위한 도시개발사업으로 인해 가로등 지중선로 훼손

- 관련 담당자 확인 후 공사를 진행하여 정상작동중인 시설물 훼손을 사전에 방지

전문가 및 구민 의견

○ 전문가 의견

- 노후한 가로등을 고효율 등기구로 교체하여 적절한 조도 확보를 통한 주민안전 환경 조성

분기별 향후계획

분 기	향 후 계 획	비 고
1분기	○ 가로등 보수공사(단가공사) 외 2건 공사설계 및 착공	단가공사 총 3건
2분기	○ 친환경 고효율 도로조명 유지관리공사 설계 및 착공/준공	
3분기	-	
4분기	○ 가로등 보수공사(단가공사) 외 2건 공사 준공	

소요예산 : 1,430,000천원 (시 415,000 구 1,015,000)

3 고효율 에너지 절감형 터널등기구 교체공사 [전기설비팀]

청라 호수공원 제1, 제2지하차도의 노후된 터널등기구를 교체하여, 밝은 도로 환경 조성과 에너지절약을 추진하고자 함.

사업개요

- 사 업 명: 고효율 에너지 절감형 터널등기구 교체공사
- 사업내용: LED 터널등기구 교체(N=700개)
- 사업위치: 서구 경서동 947-2 청라호수공원 제 1,2 지하차도
- 사업기간: 2019. 02.~2019. 06.

그동안 추진사항

- 2016.~2018.: 청라 호수공원 지하차도 터널등기구 648개소 교체
  (총 2,354개소 중 상시등 648개소 교체, 교체율 28%)
- 2018.08.: 2019년 발전소주변지역 지원사업관련 사업계획 제출
- 2018.11.: 산업통상자원부 중앙심의위원회 사업계획 심의
  (발전소주변지역 지원사업 사업선정 원안가결)

문제점 및 개선방안

- 청라호수공원 지하차도 내 터널등이 노후되어 안전사고 발생 우려
- 청라호수공원 지하차도 내 노후화된 나트륨등을 고효율 에너지 절감형 터널등기구인 LED 등기구로 교체하여 적정 조도를 확보해 터널내 안전사고 예방.

전문가 및 구민 의견

○ 발전소주변지역 지원사업 심의위원회 회의의견

- 터널등은 고효율 조명으로 사용하고 조도를 적정하게 맞추어 안전사고가 발생되지 않도록 사업 추진을 요함.

분기별 향후계획

분 기	향 후 계 획	비 고
1분기	○ 설계용역진행 및 터널등 교체공사 착공	
2분기	○ 터널등 교체공사 준공	
3분기		
4분기		

소요예산 : 500,000천원 (국 500,000)

4 육교·교량·지하차도 등 성능개선 및 효율적 유지관리 [시설물관리팀]

『시설물의 안전관리에 관한 법률』에 따라 안전정밀 점검을 시행하고 보수·보강하여 안전하게 유지 관리함

사업개요

○ 대 상 : 육교·교량·지하차도 등 35개 시설물
- 보도육교 20, 교량 11, 지하차도 4

○ 내 용 : 도로시설물 보수·보강 및 수시정비

그동안 추진사항

○ 2018년 도로시설물 정비 연간단가계약 외 4건

○ 2018년 관내 도로시설물 정밀점검용역 외 1건

분기별 향후계획

분 기	향 후 계 획	비 고
1분기	○ 도로시설물 연간단가계약 (100,000천원) ○ 청라지역 도로시설물 정밀점검용역 (35,000천원)	
2분기	○ 도로시설물 정비 실시설계용역 (20,000천원) ○ 내진성능평가 용역 (40,000천원)	
3분기	○ 도로시설물 정비 (120,000천원) ○ 내진보강 실시설계(40,000천원)	
4분기	○ 도로시설물 정비(85,000천원) ○ 내진보강공사(60,000천원)	

소요예산 : 500,000천원 (구)

Ⅳ 신 규 사 업

1 가좌시장 노점 상생 협의회 운영 [건설행정팀]

○ 가좌시장 가좌 우체국 부근 노점으로 교통사고 유발 및 차량혼잡에 따른 주민불편 민원에 대한 주민과 전문가 등 소통의 장 마련
○ 가좌시장 노점 상생 협의회를 운영하여 노점에 대한 대책 방안을 마련하고자 함

추진배경

○ '18.10.16' 동장 건의사항에 대한 부구청장 현장 방문 시 지시사항

≪ 가좌 2동 건의 사항 ≫

"가좌시장 입구 대로변 불법노점상으로 인해 주차구역 내 주차가 어려워 그 외 지역에 주차하여 불법주차로 단속이 되는 상황이 발생되어 따른 주차 구역 내 불법노점상 단속요청"

사업개요

○ 명칭 : 가좌시장 노점 상생 협의회
○ 인원 : 15인 이내

계	구의원	공무원	시장상인회	주민대표	전문가	노점
15명	2	4	2	3	2	2

* 당연직: 도시관리국장(위원장) , 건설과장, 주차관리과장 , 가좌2동장

○ 주요역할
- 가좌시장 노점 및 주차구획선 등 관련 사항
- 노점, 재래시장 상인, 주민들의 소통을 통한 상생 방안 모색

문제점 및 개선방안

○ 주차 구역 내 노점상으로 인한 불법주차 문제 발생
○ 도로 노점상으로 인한 교통사고 위험
○ 사유지내 노점상 강제집행 불가

전문가 및 구민 의견

○ 전문가 및 구민 참여로 노점문제에 대한 소통을 통해 문제 해결 방안 모색

분기별 향후계획

분 기	향 후 계 획	비 고
1분기	○ 2월경 위촉장 전달 및 회의 개회 : 1회 - 회의 참석 수당 (630천원)	
2분기	○ 노점상 관련 협의회 회의 개최 : 2회 - 회의 참석 수당 (1,260천원)	
3분기	○ 노점상 관련 협의회 회의 개최 : 2회 - 전문가 자문 - 회의 참석 수당(1,260천원) , 전문가 자문수당 (600천원)	
4분기	○ 노점상 관련 협의회 회의 개최 : 1회 - 회의 참석수당 (630천원)	

소요예산 : 4,800천원 (구 4,800)

○ 협의체 운영수당 4,800천원

2 가정지구 내부도로 개선공사 [도로팀]

○ 출퇴근 시 차량 집중으로 인한 교통정체 가중
○ 교통정체 발생 원인을 면밀히 조사·분석하고 적정한 개선방안을 마련하여 쾌적하고 안전한 도로환경 제공

사업개요

❍ 위　　치 : 인천가정 공공주택지구 일원
❍ 규　　모 : L=3,867m, B=20~35m
- 청중로(L=304m, B=35m), 염곡로(L=1,107m, B=25m)
- 봉오재1로(L=553m, B=20m), 봉오재2로(L=596m, B=20m)
- 봉오재3로(L=1,307m, B=20m)

❍ 사업기간 : 2019. 1. ~ 2019. 12.

그동안 추진사항

❍ 2018. 07. 30 : 서구청장과의 간담회 요청(가정지구 연합회)
❍ 2018. 09. 28 : 지역 주민단체 간담회 개최

문제점 및 개선방안

❍ 문제점
- 일률적인 차로 확장(보도 축소)을 통한 교통정체 개선 요구

❍ 개선방안
- 노선별로 교통정체 발생 원인을 면밀히 검토
- 노선별로 교통정체 개선방안 수립 및 공사 시행

전문가 및 구민 의견

○ 전문가 의견

- 노선별로 교통정체 원인을 분석하여 적정 개선방안 수립

○ 구민 의견

- 보도 축소를 통한 차로 확보로 교통정체 개선 요청

분기별 향후계획

분 기	향 후 계 획	비 고
1분기	○ 2019. 01 ~ 2019. 03 : 교통개선용역 설계 및 착수	
2분기	○ 2019. 04 ~ 2019. 05 : 주민설명회 개최 및 의견수렴 ○ 2019. 06 : 교통개선사업 착공	
3분기	○ 2019. 09 : 교통개선사업 준공	
4분기		

소요예산 : 1,214,600천원 (구 1,214,600)

○ 시설비 : 1,212,600천원

○ 시설부대비 : 2,000천원

3 드림로 환경개선 및 특화도로 조성사업

[도로팀]

○ 환경위해시설 밀집 및 대형차량(쓰레기 수송차량 등) 통행으로 인한 비산먼지, 분진, 소음 발생으로 주거환경이 악화되고 있는 드림로의 환경개선방안을 마련하여 쾌적한 정주여건 조성
○ 관내 중심도로(동서4축 및 남북3축 도로) 중 서구를 대표할 수 있는 차별화된 특화도로를 조성하여 지역경제 활성화 도모

사업개요

❍ 위　　치 : 드림로, 동서4축 및 남북3축 도로
❍ 규　　모 : L=71.8km, B=2~53m
- 드림로 : L=13.6km, B=20m
  · 인천시 : 12.34km(서구 6.39km, 계양구 5.95km)
  · 김포시 : 1.26km
- 중심도로 : L=58.2km, B=25~53m
  · 동서4축 : 봉오대로, 경명대로, 원당대로, 검단로
  · 남북3축 : 중봉대로, 봉수대로, 서곶로

❍ 사업기간 : 2019. 1. ~ 2019. 12.

그동안 추진사항

❍ 2017. 08 ~ 2018. 08 : 드림로 환경개선사업 타당성조사 실시 (인천광역시)
❍ 2018. 11. 12 :「서구 도로환경개선 전문가 협의회 위원 위촉 및 운영 계획」수립

추진방향

❍ 단기적 추진
- (자원순환과) 도로청소용역, 클린로드시스템 설치
- (건설과, 주차관리과) 도로・교통안전시설 확충・보수

❍ 장기적 추진

- 도로구조 개선(보도, 자전거도로, 식수대 설치)
- 기존 시가지 및 택지개발사업 구간 방음시설 등 설치
- 도로변 녹지대(완충녹지, 가로수 식재, 사계절 꽃길) 조성
- 환경위해업체 시설개선·이전 등

문제점 및 개선방안

○ 문제점
- 드림로 환경개선을 위한 관계기관(인천시, 수도권매립지관리공사) 및 인천검단지구 택지개발사업 사업시행자(인천도시공사, 한국토지주택공사 등)의 협조 필요

○ 개선방안
- 환경개선방안 마련을 위한 용역 추진, 회의 시 관계기관 및 사업시행자 참여, 지속적인 협의·협조 요청

전문가 및 구민 의견

○ 전문가 의견
- 사업의 추진방향을 명확히 한 후 세부계획 수립 필요

○ 구민 의견
- 쓰레기 수송차량 및 대형차량 이용으로 인한 소음, 비산먼지 등 발생에 따른 주거환경 악화에 대한 근본적인 해결방안 마련

분기별 향후계획

분 기	향 후 계 획	비 고
1분기	○ 2019. 01 ~ 2019. 02 : 현장 합동점검 실시 ○ 2019. 03 : 용역 착수	
2분기	○ 2019. 04 ~ 2019. 08 : 회의 및 보고회 개최	
3분기	○ 2019. 09 : 최종보고회 개최 및 용역 준공	
4분기		

소요예산 : 200,000천원 (구 200,000)

○ 타당성 및 기본조사용역 : 200,000천원

4 나진포천 환경정비사업 [치수관리팀]

나진포천의 보전과 복원 및 주민욕구에 부응하는 생태하천 조성으로 자연과 인간이 어우러지고 풍요로운 삶이 녹아나는 하천으로 조성하고자 함.

당위성

○ 클린 서구의 구정 목표와 구청장 공약사항인 생태하천 복원의 취지와 부합하는 쾌적한 하천환경 조성으로 주민편익 증진

사업개요

○ 위　　치 : 나진포천(여래교~장감교) 일원
○ 공사기간 : 2019. 01. ~ 2019. 11.
○ 사업내용 : 하천 환경정비 L=2.0km
○ 사 업 비 : 1,000,000천원(매립지 특별회계)

문제점 및 개선방안

○ 문 제 점 : 2008년 수해상습지 개선공사 이후 관리 소홀로 유해식물 서식 및 잡목 등 하천환경 저해로 주민이용 불편
○ 개선방안 : 잡목 및 수풀제거, 시설물 및 산책로 정비, 경관식재 등 쾌적한 하천환경 조성

전문가 및 구민 의견

○ 실시설계시 전문가 및 구민의견 수렴하여 사업진행

분기별 향후계획

분 기	향 후 계 획	비 고
1분기	❍ 실시설계용역 추진 - 정비방향 및 사업계획 수립, 설계내역 작업	
2분기	❍ 공사 착공	
3분기	❍ 공사 진행	
4분기	❍ 공사 준공	

소요예산 : 1,000,000천원(매립지 특별회계)

5	검암2지구 ~ 경인아라뱃길 지하보행로 설치 타당성 및 기술조사 용역 [시설물관리팀]

검암2지구에서 경인아라뱃길로 가는 지하보행로(일명:토끼굴)설치 원하는 지역주민 숙원민원 해결에 따른 사업시행에 앞서 타당성 조사 용역을 통한 사업의 시행여부 판단근거 자료 마련

당위성

○ 검암2지구 지역주민들 숙원민원 해결

○ 지하보행로 설치에 따른 관계기관 협의 결과 지하굴착에 대한 시설물별(공항철도, 신공항고속도로, 아라뱃길)안전성 등 전문성이 요구되는 종합적인 사업으로 지하보행로 설치를 위한 타당성 용역 필요

사업개요

○ 위　　치 : 검암2지구 ~ 아라뱃길 남측 지하보행로

○ 규　　모 : 길이190m, 폭원6m, 높이3m

○ 용역내용

· 입지환경 및 현황 분석

· 교통량 및 경제성 분석

· 지하보행로 적합성 검토

· 지역(주민)반응도 검토

· 관계기관 시설물 안정성 검토 및 협의 등

○ 추정사업비 : 114억

- 공사비100억, 감리비9.5억, 용역비4.5억(타당성 및 기술조사용역 1.5억, 실시설계3억)

분기별 향후계획

분 기	향 후 계 획	비 고
1분기	❍ 2019. 용역착수	
2분기	❍ 2019. 용역중간보고	
3분기	❍ 2019. 용역준공	
4분기		

소요예산 : 150,000천원 (구)

6 보도육교 환경개선사업 [시설물관리팀]

우기 및 동절기시 보도육교 계단 및 경사로 이용시 비나 눈에 그대로 노출돼 미끄럼으로 인한 안전사고 우려 등 보행에 불편을 초래하여 육교 이용자들의 교통약자들의 안전성 확보를 위해 캐노피 설치 및 노후화된 보도육교 시설 개선으로 쾌적한 보행환경 조성

당위성

○ 보도육교 시설개선을 통해 우기 및 동절기시 미끄럼으로 인한 안전사고 방지하여 쾌적한 보행환경 조성 (주민참여예산)

사업개요

○ 위 치

· 문화회관 보도육교, 한신빌리지 보도육교

○ 사업내용

· 캐노피 설치, 포장 및 도장, 조명공사, 노후시설개선

○ 사업비 : 950,000천원

분기별 향후계획

분 기	향 후 계 획	비 고
1분기	○ 보도육교 시설개선사업 실시설계용역 (30,000천원)	
2분기	○ 공사착공 (920,000천원)	
3분기	○ 공사준공	
4분기		

소요예산 : 950,000천원 (구)

7	아라뱃길~청라호수공원간 자전거도로 활성화 정비공사 [시설물관리팀]

아라뱃길에서 호수공원간 자전거도로에 대한 표지판 및 이정표 설치, 자전거 이용시설 확충, 자전거 도로 정비 및 횡단도 구조개선 등으로 아라뱃길~청라호수공원의 명소화를 통한 자전거 이용 활성화 도모

당위성

○ 『자전거 이용 활성화에 관한 법률』 제4조(국가와 지방자치단체의 책무)

- 지방자치단체는 자전거이용시설의 정비 및 자전거이용자의 안전과 편리를 도모 하여야 함(주민 참여 예산)

사업개요

○ 아라뱃길~청라호수공원간 자전거도로 활성화 정비공사(L=5.4km)

- 자전거 이용 활성화 방안 수립
- 표지판 및 이정표 설치
- 자전거도로 정비 및 횡단도 구조개선
- 자전거주차시설 등 설치
- 자전거도로 차선 재도색
- 휴게시설 및 정비시설 등 설치
- 방호울타리등 안전시설 정비

문제점 및 개선방안

○ 문제점

- 자전거 도로 정비에서 활성화 공사로 변경됨에 따른 추가

사업비 필요

○ 개선방안

- 기본 및 실시설계를 통하여 도출된 사업비를 2019년 추경예산에 반영하여 사업비 확보

분기별 향후계획

분 기	향 후 계 획	비 고
1분기	○ 기본 및 실시설계 용역발주 (200,000천원)	
2분기	○ 용역 중간 보고	
3분기	○ 용역 준공 ○ 공사 발주 (200,000천원+용역결과에 따른 공사비 추경반영)	
4분기	○ 공사 준공	

소요예산 : 400,000천원 (구 400,000천원)

V 현 안 사 항

1	[클린안전 생태도시 - 깨끗하고 쾌적한 도시환경 조성] **공촌천, 심곡천 오염 및 악취문제 해소** [치수관리팀]

서구 도심을 가로지르는 공촌천, 심곡천의 오염 및 악취문제를 근본적으로 해결하여 구민들이 쾌적하고 편안하게 이용할 수 있는 생태하천 복원

사업개요

○ 하천현황

구분	구 관리	LH관리(청라)	비 고
공촌천	4,394m	4,464m	8,858m
	공촌동 산127-1번지 ~ 공촌2교	공촌2교~연희동 해안(서해)	
심곡천	970m	6,700m	7,670m
	심곡동 51-1번지 ~ 연희동 621-2번지	연희동 621-2번지 ~ 서해	

○ 사업내용 : 하수관로 분류식, 유지용수 추가 확보, 오수유입 차단 등

○ 총사업비 : 310억원(국 84, 시 112.5 구 98, 기타(LH) 15.5)

- 하수관로 분류식 280, 인버터(유지용수) 3, 원창동 차집관로 25, 서부산단 오접 2

그동안 추진사항

○ '18. 3. 20. : 심곡천 오수유입 민원관련 간담회 개최

○ '18. 4. 24, 5. 10 : 원창동 공장지대 오수유입 관련 관계기관 1,2차 회의

○ '18. 6. 28 : 심곡천 악취관련 LH 청라사업단 면담

○ '18. 6월말 : 저류지 오염물질 준설 완료(LH)

○ '18. 7. 10 : 심곡천 악취민원 관련 청라 총연합회 면담

○ '18. 10~11월 : 하수관로 분류식 사업비 지원 건의(국회)

문제점 및 개선방안

○ 문제점

- 하천 오염토, 유지용수 부족, 오수 유입 등으로 수질악화 및 악취 발생
- 구와 LH 구분 정비 및 관리로 산책로, 주민쉼터, 녹지공간, 자전거도로 단절 등 생태하천 복원의 연계성 부족

○ 개선방안

- 수질개선 및 악취해소

· 건설과

▶ 유지용수 추가 확보를 위한 인버터 설치 1월 착공(LH)

▶ 원창동 공장지대 오수 차집관로 설치 1월 착공(LH)

▶ 심곡천 시설물 이관 전 준설 시행 예정 11월(LH)

▶ 서부산업단지 오접조사용역 및 개선공사 추진 1월(서구)

▶ 심곡천 유입 하수관로 분류식 정비(서구)

· 협력부서(안전총괄실, 환경관리과 등)

▶ 저류지 오염토 준설, 물고임 해결 등 시설개선(안전총괄실)

▶ 악취 발생의 단기적 해결방안으로 약품처리(환경관리과)

- 생태하천 복원

· 건설과

▶ 심곡천 수해상습지 개선사업 자전거도로, 나무식재 반영 협의

▶ 공촌천 보축 계획구간(경서3구역 경계) 정비방안 협의

▶ 상수원수 활용 유지용수 추가 공급 검토

· 협력부서(공원녹지과 등)

▶ 청라국제도시 하천변 및 공촌천 생태길 조성

전문가 및 구민 의견

○ 구민의견(청라총연, 청라자이 입대회)

- 심곡천 유지용수 추가 확보 필요
- 기존 취락지구 합류식 관로 분류식 개선
- 저류지 오염물질 준설 및 저류지 물고임 해결

분기별 향후계획

분 기	향 후 계 획	비 고
1분기	○ 유지용수 추가 확보를 위한 인버터 설치 1월 착공 ○ 원창동 공장지대 오수 차집관로 설치 1월 착공 ○ 서부산업단지 오접조사용역 2월 착수	
2분기	○ 유지용수 추가 확보를 위한 인버터 설치 4월 완료 ○ 원창동 공장지대 오수 차집관로 설치 6월 완료 ○ 서부산업단지 오접조사용역 6월 완료	
3분기	○ 서부산업단지 오접개선공사 7월 착공	
4분기	○ 서부산업단지 오접개선공사 10월 완료 ○ 심곡천 하상 오염물질 11월 준설 ○ 심곡천 유입 하수관로 분류식 정비 사업비 확보 10월 추진	

소요예산 : 310억원 (국 84, 시 112.5 구 98 기타(LH) 15.5)

건 축 과

보 고 순 서

Ⅰ. 일반현황 ------ 57

Ⅱ. 2019년도 주요업무 시행계획 [요약] ------ 59

Ⅲ. 주요사업

1. 위반건축물 정비 및 관리 ------ 69
2. 세외수입(이행강제금) 징수 관리 ------ 71
3. 건축공사현장 안전점검 ------ 73
4. 가설건축물 효율적 관리 ------ 75
5. 가재울 꿈 도서관 건립공사 ------ 76
6. 가좌청소년문화의집 건립공사 ------ 78

Ⅳ. 신규사업

1. 서구 총괄건축가 운영 ------ 83
2. 화재안전공장 표준 모형 개발 용역 계획 ------ 85
3. 우리집 돌봄터(마을주택관리소) 설치 · 운영 ------ 86

Ⅴ. 현안사항

1. 검암동 몰몬교 종교시설 건축 민원 ------ 91
2. 항공사진 판독 건축물 정비 ------ 93

Ⅰ 일 반 현 황

기구현황

건 축 과

건축행정팀 (6명)	건축팀 (4명)	건축관리팀 (3명)	공공시설팀 (4명)
·항측불법건축물 관리 ·불법건축물 단속 ·이행강제금 부과	·건축허가 ·건축신고 ·공작물 신고 ·건축물 대수선 ·공사현장 안전점검	·가설건축물 관리 ·건축물대장 관리 ·건축물 용도변경	·공공건축물 신축 ·공공건축물 증축 ·공공건축물 대수선

정·현원 현황

(단위:명)

구분	총원	정무직	일 반 직								별 정 직				일반 임기제
			소계	2급	4급	5급	6급	7급	8급	9급	별정5급	별정7급	별정8급	별정9급	
정원	18		18			1	4	4	8	1					
현원	18		18			1	5	7	4	1					
과원	-		-			-	1	3	△4	-					

예산 현황

(단위:천원)

합 계	일반회계	특별회계	비 고
3,028,812	3,028,812		2018년도 대비: 76%증

주요 현황 및 통계

◈ 위원회 현황

위 원 회 명	설치근거	제정일	위원수	구 성 인 원
건축위원회	법령	1988. 2.	52명	부구청장, 국장, 과장, 심의위원

Ⅱ 2019년도 주요업무 시행계획 [요약]

2018년도 주요업무 추진사항 및 2019년도 시행계획 (총괄)

○ 주요업무 추진사항

- 건축과에서는 위반건축물의 정비, 이행강제금 징수, 건축공사 현장 등 안전점검, 가설건축물 관리 및 가재울 꿈도서관 등 공공건축물 공사감독을 주요 업무로 하고 있습니다.
- 주요 업무를 추진함에 있어서
- 위반건축물 정비는 상시 지도 및 점검을 하여 위반건축물의 신규 발생을 억제시켜야 하나, 2018년 7월부터 시행된 '화재 안전특별조사' 서부소방서 기관 통보사항으로 인하여 발생된 위반건축물의 정비에만 업무를 추진한 점이 있습니다.
- 세외수입 징수관리에서는 과년도 징수율이 13.2%인데 올해 징수율은 71.3%로 153,313천원을 징수하여 과년도에 비하여 우수하게 징수하였으나, 과년도 세외수입 징수도 적극적으로 추진할 필요가 있을 것입니다.
- 건축공사현장 등 안전점검은 대형건축물의 건축 증가, 각종 사회적 재난 발생으로 안전점검의 횟수 및 대상이 증가하고 있는 추세입니다. 효율적인 안전점검이 될 수 있도록 업무 추진에 만전을 기하겠습니다.
- 가좌청소년문화의집 건립공사의 공정률은 34%로 현재 4층 골조공사를 완료했으며 2019년 1분기에는 민간공사부분 계약해지에 따른 설계변경과 타워크레인 해체작업을 진행하겠으며 2분기에는 수장, 방수, 창호공사 등 공정을 진행하여 2019.7.17일 준공토록 하겠습니다.
- 가재울 꿈 도서관 건립공사 설계용역의 공정률은 32%로 현재 각층 평면도 세부사항을 검토 중이며 2019년 1분기에는 중간보고회 및 실시설계하여 2분기에 설계용역 준공토록 하겠습니다. 3분기에는 가재울 꿈 도서관 건립공사를 착공하여 2020년 상반기에 준공토록 하겠습니다.

○ 2019년도 시행계획

- 2019년에는 우리 구의 도시환경 수준 향상과 시민중심의 도시 공간 창출을 위해 전문 지식을 제공할 총괄건축과 제도를 시행하여 우리구의 건축 문화 경쟁력을 향상시키고자 합니다.
- 건축기본법에 의하면 지자체장은 설계공모 업무 등을 시행함에 있어 민간전문가를 위촉하여 해당 업무 일부를 진행·조정할 수 있도록 규정하고 있습니다. 민간전문가의 공간환경에 대한 총괄 기획 및 자문, 공간환경 관련 사업 부서간 상호 협력 및 조율 등으로 도시환경의 수준을 향상하고 사람 중심의 도시공간을 창출할 수 있을 것이며, 우리 구의 품격 및 가치를 높일 수 있을 것으로 기대하고 있습니다.
- 2018년 12월 27일 총괄건축가를 선정하였으며, 본관 4층 재난안전상황실을 2019년 1월 10일 까지 내부 리모델링 공사 완료하여 총괄건축가 사무공간으로 활용하고자 합니다.
- 다음으로 공장 건축물의 방화벽 및 방화구획 방법을 개선하여 피난시간 확보 및 화재 확산속도를 지연하기 위한 '화재안전공장 모형 개발 용역'을 추진 예정입니다.
- 해당 용역으로 공장 건축물의 화재확산 방지를 위한 대책을 마련하고, 기존 공장에 대한 화재안전대책 방안을 제시하여 화재에 대비하고 건축물 및 공간환경을 안전하게 조성하고자 합니다.
- 원도심 활성화를 위한 '마을주택 관리소'를 설치·운영하여 우리 도시가 특색있고 아름다운 얼굴이 될 수 있도록 업무 추진에 만전을 기하겠습니다.

2019년도 주요역점사업 및 신규사업 추진계획

○ 인천서구 총괄건축가 운영

- 당위성

· 우리 구의 도시환경 수준 향상과 시민중심의 도시공간 창출을 위해 행정적 실행력을 갖추고 전문 지식을 제공할 총괄건축가 제도 시행으로 우리 구의 건축 문화 경쟁력 향상에 기여

- 사업개요

· 시민중심의 도시 공간 창출을 위한 통합 디자인 추구

· 도시의 종합적인 관점에서 정책단위 전문지식 제공으로 도시 및 건축물 문화 경쟁력 향상

· 건축과 도시공간구조에 대한 올바른 이해와 건축문화에 대한 시민들의 인식 제고

- 그동안 추진사항

· 2018. 12. 12. ~ 14. : 총괄건축가 공개모집

· 2018. 12. 27. : 총괄건축가 심사위원회 개최 및 선정

- 총괄건축가 선정결과

· 하태석 건축가 선정

- 분기별 향후계획

분 기	향 후 계 획	비 고
1분기	○ 총괄건축가 위촉 및 도시공간지원팀 신설 ○ 각 부서 공공사업의 도시경관 및 건축디자인 지원	
2분기	○ 각 부서 공공사업의 도시경관 및 건축디자인 지원	
3분기	○ 각 부서 공공사업의 도시경관 및 건축디자인 지원	
4분기	○ 각 부서 공공사업의 도시경관 및 건축디자인 지원	

- 소요예산

· 2019년 본예산 편성 : 34,875천원(구비)

○ 화재안전공장 표준 모형 개발용역 계획

- 당위성

· 공장 건축물의 동간 이격거리 제한이 없고 복합판넬(준불연 재료)을 사용하고 있으나 화재에 취약하여 대형피해 발생 및 우려됨

- 사업개요

· 건축물 동간 이격거리 관련 방화구획 대책마련

· 건축물 간의 화재 확산 방지를 위한 대책 및 구축방안 제시

· 화재 취약 기존 공장건축물의 화재안전방안 제시

- 분기별 향후계획

분 기	향 후 계 획	비 고
1분기	○ 용역 계약	
2분기	-	
3분기	○ 용역 준공 ○ 용역결과에 따른 건축심의운용기준 적용·검토	
4분기	○ 용역결과에 따른 법령개정 건의(구→국토교통부) ○ 건축심의운용기준 개정(변경) 시행	

- 소요예산

· 용역기간 6개월, 용역비 55,000천원

○ 우리집 돌봄터(마을주택관리소) 설치·운영

- 당위성

· 도심 지역 내 정비사업 지연으로 노후 불량 주택 증가 및 행정 서비스 지원 한계 등으로 지역 주민의 재산 피해와 생활 불편 가중

· 아파트 관리사무소와 같이 마을을 관리할 수 있는 우리집 돌봄터(마을주택관리소)를 운영하여 주거 및 생활환경 개선을 지원하여 주민 복지 증진

- 사업개요

· 자원봉사자(재능기부자)를 활용한 집수리 서비스(도배·장판·전기 등)
· 건축자재 지원 및 공구대여를 통한 자력 보수 지원 서비스
· 공동체 활성화 및 직장인을 위한 택배보관소 운영

- 그동안 추진사항
· 각 주민센터 사전 수요조사(2018.11월)
· 수요조사 결과 : 설치 희망 주민센터(가좌1동, 가좌3동, 석남3 동)
· 주민센터 설치 장소 및 지원내용 협의, 우리집 돌봄터 추가 선정 협의(2018.12월)
- 분기별 향후계획

분 기	향 후 계 획	비 고
1분기	❍ 관내 기업체와 공헌사업 연계 사업참여(재능기부) 사전협의 ❍ 재능기부자 모집 및 2019년도 우리집 돌봄터 운영 계획 보고 ❍ 우리집 돌봄터 홍보물 제작 및 배부	
2분기	❍ 우리집 돌봄터 사업 참여 업체 협약(MOU) 체결 ❍ 2019년도 우리집 돌봄터 개소 및 사업개시	
3분기	❍ 우리집 돌봄터 도배·장판·전기·수도 등 집수리 서비스 실시 ❍ 집수리 자재 및 공구 대여 등 주민 자력 보수 지원	
4분기	❍ 우리집 돌봄터 도배·장판·전기·수도 등 집수리 서비스 실시 ❍ 집수리 자재 및 공구 대여 등 주민 자력 보수 지원	

- 소요예산 등
· 2019년 본예산 편성 : 60,000천원(시 30,000 구 30,000)
· 1개소 12,000천원으로 5개소 운영 예정
· 일반운영비 3,000천원, 재료비 57,000천원

Ⅲ 주 요 사 업

1 위반건축물 정비 및 관리

항공사진 판독 및 기관통보·민원신고에 따른 위반건축물 정비 및 관리를 통해 쾌적한 도시환경 조성 및 올바른 건축문화 정착에 기여

사업개요

○ 항공사진 판독(항측)으로 적발된 위반건축물 정비

○ 위반건축물 기관통보·민원신고에 대한 조사 및 행정처분으로 화재 안전사고 예방 및 주민불편 해소

○ 과년도 항측 위반건축물 이행강제금 재부과 및 납부 독려

○ 처리절차

- 위반건축물 현장조사 ⇨ 자진정비 지시 ⇨ 자진정비 촉구지시 ⇨ 행정처분(고발, 이행강제금 부과)

그동안 추진사항

구분	총건수	미정비 건 수	정비건수	위반건축물 유형	비고
계	**2,799**	**2,088**	**711**		
항측 위반건축물	1,961	1,514	447	불법증축, 무허가	2015년 기준 (최근3년)
민원 위반건축물	838	574	264	불법증축, 용도변경 등	최근3년

문제점 및 개선방안

○ 상시 지도·점검을 통한 위반건축물의 신규발생 억제

○ 미 시정된 위반건축물에 대한 이행강제금 (재)부과 조치

○ 지속적인 사후 관리로 위반건축물의 재발생 예방 및 정비 독려

전문가 및 구민 의견

○ 해당사항 없음

분기별 향후계획

분 기	향 후 계 획	비 고
1분기	○ 2015년 항측 판독 위반건축물 정비 - 위반건축물 미정비분 이행강제금 부과예고 및 부과 ○ 2017년 항측 판독 위반건축물 정비 - 허가신고 건축물 1차 판독 ○ 기관통보 및 민원신고 위반건축물 정비	
2분기	○ 2017년 항측 판독 위반건축물 정비 - 현장조사 실시 ○ 미시정 위반건축물 정비지시 및 이행강제금 (재)부과조치 ○ 기관통보 및 민원신고 위반건축물 정비	
3분기	○ 2017년 항측 판독 위반건축물 정비 - 위반건축물 자진정비 지시 및 촉구 지시 ○ 미시정 위반건축물 정비지시 및 이행강제금 (재)부과조치 ○ 기관통보 및 민원신고 위반건축물 정비	
4분기	○ 2017년 항측 판독 위반건축물 정비 - 위반건축물 미정비분 이행강제금 부과예고 및 부과 ○ 기관통보 및 민원신고 위반건축물 정비	

소요예산 : 19,206 천원(구비)

2 세외수입(이행강제금) 징수 관리

위반건축물 등에 대한 이행강제금 부과 및 재부과 기준을 정하고 이행강제금 체납에 대한 관리절차 및 징수대책을 강화하여 건축행정 건실화에 만전을 기하고자 함

사업개요

○ 추진기간 : 연중

○ 대　　상 : 현재까지 시정되지 않은 건축법위반 이행강제금 부과

○ 이행강제금 부과 기준

- 1년에 2회 이내
- 압류 조치할 재산이 없는 경우에는 채권 확보시까지 재부과 유보

그동안 추진사항

○ 세외수입[이행강제금] 징수 현황　　(단위: 천원 · %, 기준일: 2018.11.30.)

구 분	징수결정액	정리실적	미수납액	징수율
		징수액		
합 계	**1,204,975**	**288,052**	**916,923**	**23.9%**
현년도	214,878	153,312	61,566	71.3%
과년도	990,097	134,740	855,357	13.6%

문제점 및 개선방안

○ 적발대상 건축물의 건축주가 소규모 생계형 불법사항으로 영세한 경우가 많아 징수에 어려움이 있음

○ 체납자 관리카드 작성, 공문발송 및 독촉, 고액체납자 특별관리 등 지속적·주기적 체납관리

○ 재산조회 및 차량·부동산 등 압류 등 지속적으로 실시

전문가 및 구민 의견

○ 해당사항 없음

분기별 향후계획

분 기	향 후 계 획	비 고
1분기	○ 과년도 미압류분에 대한 재산조회 재실시 ○ 현년도 체납분에 대한 독촉 및 압류 실시	
2분기	○ 과·현년도 체납분에 대한 독촉 및 압류 실시 ○ 2015년 항측 적발 위반건축물 이행강제금 부과 - 체납분 독촉, 압류 예고 실시 및 압류	
3분기	○ 과·현년도 체납분에 대한 독촉 및 압류 실시	
4분기	○ 과·현년도 체납분에 대한 독촉 및 압류 실시 ○ 2017년 항측 적발 위반건축물 이행강제금 부과 - 체납분 독촉, 압류 예고 실시 및 압류 ○ 체납고지서 일괄 발송 실시(체납분 전체)	

소요예산 : 비예산

3 건축공사현장 안전점검

재난발생 취약시기 별로 안전사고에 대한 점검을 실시하여 현장 인명 피해 및 재산손실을 최소화하고 건축사 업무대행 건축물에 대한 점검을 통해 위법행위를 사전에 단속하여 건축 질서를 확립하고 건축물의 품질을 향상시키고자 함

사업개요

○ 재난취약시기 별 대형건축 공사장에 대한 정기점검 및 건축사 업무대행의 이행실태 확인을 통한 건축물 품질 제고

○ 건축법 위반사항에 대한 시정명령 및 지도·감독

그동안 추진사항

○ 다중이용업소 및 대형건축공사 현장 안전점검 추진

- 점검기간 : 2017.12.20. ~ 2018.1.4. / 다중이용업소 등 총 79개소

○ 숙박시설 및 의료시설 안전점검 추진 : 2018.2.1. ~ 2.13. / 총 104개소

○ 국가안전대진단 관련 다중이용시설 및 대형건축물 점검

- 점검기간 : 2018.3.5. ~ 3.20. / 대형건축물 등 총 23개소

○ 해빙기 건축공사현장 안전점검 추진 : 2018.3.15. ~ 4.3. / 총 42개소

○ 우기 건축공사현장 안전점검 추진 : 2018.7.2. ~ 7.20. / 총 68개소

문제점 및 개선방안

○ 취약시기별 공사현장 안전점검 실시

- 해빙기(2월), 우기(6월), 동절기(11월)

○ 기타 육안점검 가능한 안전점검 시 행정복지센터 협력 점검 실시

전문가 및 구민 의견

○ 해당사항 없음

분기별 향후계획

분 기	향 후 계 획	비 고
1분기	○ 해빙기 공사현장 안전점검	
2분기	○ 우기 공사현장 안전점검	
3분기	-	
4분기	○ 동절기 공사현장 안전점검	

소요예산 : 비예산

4 가설건축물 효율적 관리

존치기간 연장신고 대상인 가설건축물의 방치로 인한 위법건축물 발생을 방지하여 효율적인 가설건축물의 관리를 도모하고자 함

사업개요

○ 대 상 : 서구 관내 존치기간 연장신고 대상 가설건축물
○ 기 간 : 연중(매월 초)
- 가설건축물 존치기간 만료 1개월 전 안내문 발송
- 과년도 존치기간 만료 가설건축물 안내문 발송

그동안 추진사항

○ 2017년 : 연장신고 350건, 자진철거 183건
○ 2018년 : 연장신고 587건, 자진철거 189건(2018. 11. 30. 기준)

분기별 향후계획

분 기	향 후 계 획	비 고
1분기	○ 1분기 존치기간 만료대상 204건 존치기간 만료안내 - 매월 1회(만료 30일전) 우편발송 - 허가대상 만료 14일전, 신고대상 만료 7일전 존치기간 연장	
2분기	○ 2분기 존치기간 만료대상 204건 존치기간 만료안내 - 매월 1회(만료 30일전) 우편발송 - 허가대상 만료 14일전, 신고대상 만료 7일전 존치기간 연장 - 과년도 존치기간 만료 가설건축물 안내문 발송	
3분기	○ 3분기 존치기간 만료대상 204건 존치기간 만료안내 - 매월 1회(만료 30일전) 우편발송 - 허가대상 만료 14일전, 신고대상 만료 7일전 존치기간 연장	
4분기	○ 4분기 존치기간 만료대상 205건 존치기간 만료안내 - 매월 1회(만료 30일전) 우편발송 - 허가대상 만료 14일전, 신고대상 만료 7일전 존치기간 연장 - 과년도 존치기간 만료 가설건축물 안내문 발송	

소요예산 : 비예산

5 가재울 꿈 도서관 건립공사

미래세대 아동들의 권리와 아동발달을 고려한 놀이·문화 공간조성, 전문화된 프로그램 운영 등 아동친화 도서관 건립 추진

사업개요

- 사업위치 : 서구 건지로 334번길 45(가좌동 198)
- 대지면적 : 6,609.8㎡
- 연 면 적 : 4,414㎡, 지하1/ 지상4
- 주 용 도 : 교육연구시설(도서관)

그동안 추진사항

- 2018. 1.~5. : 주민의견 수렴 및 설계공모
- 2018. 5. 29. : 설계공모 당선작과의 계약 의뢰
- 2018. 9. 3. : 설계용역 착수
- 2018. 9.~11. : 착수회의 및 관계자 회의(3차)
- 2018. 11. 8. : 아동도서관 사례조사 및 답사
- 2018. 12. 17. : 용역사 설계용역 검토보고

문제점 및 개선방안

- 도서관 증축에 따른 주차대수 부족
- 지하1층 주차장 확장(48대→98대)에 따른 추가 예산 확보(약15억)

전문가 및 구민 의견

- 2018. 1~5월 이용 예정자들(아동, 학부모, 교사, 도서관 관계자 등)에 대해 설문조사를 실시하였으며 설문조사 결과에 의거하여 설계공모에 반영

분기별 향후계획

분 기	향 후 계 획	비 고
1분기	❍ 가재울 꿈 도서관 건립공사 설계용역 중간보고회 개최	
2분기	❍ 가재울 꿈 도서관 건립공사 설계용역 준공 및 공사 발주	
3분기	❍ 가재울 꿈 도서관 건립공사 착공	
4분기	❍ 가재울 꿈 도서관 건립공사 관리(2020년 상반기 준공예정)	

소요예산 : 7,870백만원 (국 1,000 시 3,935 구 2,935)

❍ 공사비 7,281백만원, 설계비 363백만원, 감리비 128백만원, 부대비 98백만원

6 가좌청소년문화의집 건립공사

청소년의 정서함양과 건강한 사회구성원으로 성장할 수 있도록 정보·문화·예술 중심의 청소년 활동 공간을 마련하고자 청소년문화의집 건립을 추진

사업개요

- 사업위치 : 서구 원적로 7번길 12(가좌동 278-8, 278-9번지)
- 대지면적 : 1,913.10㎡
- 연 면 적 : 4,594.94㎡, 지하1/ 지상4
- 주 용 도 : 수련시설(청소년문화의집)
- 공 정 률 : 34%(골조공사 완료)

그동안 추진사항

- 2017. 11. 15. : 공사착공(서구 ↔ ㈜동명건설)
- 2018. 5. 4. : 민간 기부체납자와 공사 계약체결[(주)연우 ↔ (주)동명건설]
- 2018. 8. 13. : 건축·기계·토목 공사포기각서 제출(동명건설 → 건축과)
- 2018. 8. 14. : 공사 및 용역 중지 요청(건축과 → 재무과)
- 2018. 8. 20. : 타절 정산 자료 제출 및 기성검사
- 2018. 9. 3. : 계약해지(서구 ↔ ㈜동명건설)
- 2018. 9. 13. : 기부자 의견 회신(기부 중단 통보)
- 2018. 10. 11. : 후속 공사 계약(준서예건)
- 2018. 10. 15. : 민간 공사부분 정산자료 제출(전기,소방,통신)
- 2018. 10. 17. : 후속공사 착공
- 2018. 12. 19. : 1차 설계변경(민간공사부분 계약해지에 따른 설계변경)

문제점 및 개선방안

- 해당사항 없음

분기별 향후계획

분 기	향 후 계 획	비 고
1분기	❍ 2차 설계변경 - 민간공사부분 계약해지에 따른 설계변경 ❍ 타워크레인 해체작업	
2분기	❍ 수장, 방수, 창호공사 등 공정 진행	
3분기	❍ 가좌청소년문화의집 건립공사 준공(2019.7.17.)	
4분기	-	

소요예산 : 12,568백만원 (국 4,260 시 290.5 구 7,608.5 민간409)

Ⅳ 신 규 사 업

1 서구 총괄건축가 운영

서구만의 특색 있는 공공건축물 디자인 마련과 주변 도시환경의 수준 향상 및 구민중심의 도시공간 창출을 위한 총괄건축가 제도 도입 · 시행

당위성

○ 안전하고 품격 있는 서구다운 도시건축문화 조성을 위하여 도시경관 및 건축물의 품질을 높여 도시경쟁력을 강화하는 정책 추진

○ 도시경관 및 건축물의 지역 이미지 개선 및 브랜드 가치 향상 제고

사업개요

○ 공공건축물의 구상·기획·설계업무에 대한 조정·자문

○ 건축정책에 대한 자문과 건축민원 업무의 처리

○ 우리 구 개발사업의 기획 및 기본설계에 대한 조정·자문

○ 건축디자인 시범사업 및 사업시행에 대한 전반적인 자문

그동안 추진사항

○ 2018. 12. 12. ~ 14. : 총괄건축가 공개모집

○ 2018. 12. 27. : 총괄건축가 심사위원회 개최 및 선정

- 총괄건축가 선정결과
  · 하태석 건축가 선정

분기별 향후계획

분 기	향 후 계 획	비 고
1분기	❍ 총괄건축가 위촉 및 도시공간지원팀 신설 ❍ 각 부서 공공사업의 도시경관 및 건축디자인 지원	
2분기	❍ 각 부서 공공사업의 도시경관 및 건축디자인 지원	
3분기	❍ 각 부서 공공사업의 도시경관 및 건축디자인 지원	
4분기	❍ 각 부서 공공사업의 도시경관 및 건축디자인 지원	

소요예산 : 34,875천원 (구비)

❍ 비상근(주2회), 363,289원(엔지니어링단가)×8회×12개월

2 화재안전공장 표준 모형 개발 용역 계획

건축물 간의 이격거리제한 규정이 없는 지역의 공장 건축허가 시 화재확산 방지 방안을 제시하여 건축주의 책임의식 제고 및 건축물의 안전강화로 화재로 인한 큰 재산피해 및 인명피해가 발생하지 않도록 용역 시행

당위성

○ 공장 건축물의 동간 이격거리 제한이 없고 복합판넬(준불연재료)을 사용하고 있으나 화재에 취약하여 대형피해 발생 및 우려됨

사업개요

○ 건축물 동간 이격거리 관련 방화구획 대책마련
○ 건축물 간의 화재 확산 방지를 위한 대책 및 구축방안 제시
○ 화재 취약 기존 공장건축물의 화재안전방안 제시

분기별 향후계획

분 기	향 후 계 획	비 고
1분기	○ 용역 계약	
2분기	-	
3분기	○ 용역 준공 ○ 용역결과에 따른 건축심의운용기준 적용·검토	
4분기	○ 용역결과에 따른 법령개정 건의(구→국토교통부) ○ 건축심의운용기준 개정(변경) 시행	

소요예산 : 55,000천원 (구비)

3 우리집 돌봄터(마을주택관리소) 설치 · 운영

저층 노후주택이 빠르게 증가하고 있는 우리 구 원도심 지역 내 우리집 돌봄터를 운영하여 도움이 필요한 주민들에게 주택수리 및 공구대여 등 생활에 필요한 제반서비스 제공 및 마을환경 개선

당위성

○ 원도심 지역 내 정비사업 지연으로 노후 불량 주택 증가 및 행정 서비스 지원 한계 등으로 지역 주민의 재산 피해와 생활 불편 가중

○ 아파트 관리사무소와 같이 마을을 관리할 수 있는 우리집 돌봄터(마을주택관리소)를 운영하여 주거 및 생활환경 개선을 지원하여 주민 복지 증진

- 「도시 및 주거환경정비법」 제126조제3항제5호
- 「인천광역시 주거기본 조례」 제5조

사업개요

○ 자원봉사자(재능기부자)를 활용한 집수리 서비스(도배·장판·전기 등)

○ 건축자재 지원 및 공구대여를 통한 자력 보수 지원 서비스

○ 공동체 활성화 및 직장인을 위한 택배보관소 운영

그 동안 추진사항

○ 2018.11월 : 각 주민센터 사전 수요조사

- 수요조사 결과 : 설치 희망 행정복지센터 [가좌1동, 가좌3동, 석남3동]

○ 2018.12월

- 주민센터 설치 장소 및 지원내용 협의
- 우리집 돌봄터 추가 선정 협의

문제점 및 개선방안

○ 해당사항 없음

전문가 및 구민 의견

○ 해당사항 없음

분기별 향후계획

분 기	향 후 계 획	비 고
1분기	○ 관내 기업체와 공헌사업 연계 사업참여(재능기부) 사전협의 ○ 재능기부자 모집 및 2019년도 우리집 돌봄터 운영 계획 보고 ○ 우리집 돌봄터 홍보물 제작 및 배부	
2분기	○ 우리집 돌봄터 사업 참여 업체 협약(MOU) 체결 ○ 2019년도 우리집 돌봄터 개소 및 사업개시	
3분기	○ 우리집 돌봄터 도배·장판·전기·수도 등 집수리 서비스 실시 ○ 집수리 자재 및 공구 대여 등 주민 자력 보수 지원	
4분기	○ 우리집 돌봄터 도배·장판·전기·수도 등 집수리 서비스 실시 ○ 집수리 자재 및 공구 대여 등 주민 자력 보수 지원	

소요예산 : 60,000천원 (시 30,000, 구 30,000)

○ 1개소 12,000천원으로 5개소 운영 예정

○ 일반운영비 3,000천원, 재료비 57,000천원

V 현 안 사 항

1 검암동 몰몬교 종교시설 건축 민원

검암동 몰몬교 종교시설 건축에 따른 주민들의 반대 민원으로 건축허가 신청을 거부처분 하였으며, 이에 대한 행정소송(패소), 행정심판(인용) 및 향후 계획에 대한 보고사항

사업개요

- 사업위치 : 인천 서구 검암동 600-6번지 [검암경서동주민센터 맞은편]
- 건 축 주 : 재단법인예수그리스도후기성도교회(대표 정동환)
- 건축규모 : 연면적 6,469.07㎡ (1개동 / 지하2층, 지상4층)
- 주 용 도 : 종교시설(다중이용시설)

그동안 추진사항

- 2015. 07. 17. : 2015년 제7회 건축위원회 개최(**결과:부결**)
- 2015. 10. 23. : 건축허가신청서 접수
- 2015. 12. 18. : 건축허가신청서 반려 처리
- 2016. 01. 26. : 행정심판 청구(**결과:기각**)
- 2016. 07. 13. : 행정소송 청구(**결과:패소**)
- 2017. 01. 19. : 항소장 접수(**결과:항소기각**)
- 2017. 11. 28. : 건축허가신청 거부처분(2차)
- 2018. 02. 19. : 행정심판 청구
- 2018. 06. 25. : 행정심판 재결(결과:보류)
- 2018. 09. 17. : 행정심판 재결(결과:보류)
- 2018. 10. 22. : 행정심판 재결(결과:인용)
- 2018. 11. 16. : 주민과 함께 소통의 장 마련
- 2018. 12. 27. : 주민대표 청장님 면담

문제점 및 개선방안

○ 행정심판 결과 : “인용”

- 청구인의 건축허가 신청이 건축법 등 어떠한 제한에 배치된다고 볼 자료가 없음
- 지역 주민들의 부정적 정서와 그로 인한 집단민원이 있어 사회적 갈등 및 혼란이 증폭될 가능성이 있다는 “추측”에 의한 것으로 건축허가를 제한할 만한 중대한 공익상의 이유가 있다고 보기 어려움

○ 당초(2015.10.23.) 건축허가신청에 대한 절차 이행 및 민원 해소 방안 등을 종합적으로 검토하여 건축허가 여부 결정

전문가 및 구민 의견

○ 구민의견

- 행정심판 결과에 따라 건축허가 처리의 불가피함을 인정하나, 건축허가 처리 후에도 착공지연 등 건축 반대의지 표명
- 몰몬교 건축허가 신청지를 검암역세권 공공주택지구 내에 종교용지 마련 요구

향후계획

○ 지속적인 주민의견 청취 및 주민 요구사항에 대하여 적극적인 협조 추진

소요예산 : 비예산

2 항공사진 판독 건축물 정비

2018. 상반기 조직개편으로 인하여 검단출장소 항공사진판독 건축물 정비 업무가 이관됨에 따라 업무추진에 만전을 기하고자 함

사업개요

○ 항공사진 판독 건축물 정비

- 2015년, 2017년 항공사진 판독으로 적발된 위반건축물에 대한 정비
- 항측도 및 현황내역에 따라 현장조사 후 위반건축물 행정처분

그동안 추진사항

○ 2015년 항공사진 판독건축물 건수(총 8,310건)

○ 2015년 항측조사 위반건축물 시정명령

구 분	본 청	검단지역	비고
판독건수	3,240건	5,070건	
시정명령	535건(정비대상) 283건(자진정비)	1,426건(정비대상) 164건(자진정비)	

문제점

○ 항측 판독건수 과다로 인한 현장조사에 장시간 소요로 행정조치 지연 (2017년 정비완료예정이었으나 2019년으로 지연)

○ 2017년 항공사진 촬영·판독결과 성과품 송부(2017.12.)

○ 2015년 항공사진 판독건수 대비 1.5배 이상 증가 (인천광역시 전체의 1/3 수준)

※ 인천광역시 항공사진 판독 집계표 (서구: 13,025건)

구분	동구	연수구	남구	부평구	남동구	중구	중구 (경제자유)	서구	계양구
건수 (39,883)	874	1,202	3,126	3,579	3,972	4,913	2,241	13,025	6,951

○ 검단출장소 항측업무 이관 (2018.5.)

○ 인력 보강으로 검단출장소 항측업무 분장 실시 (2018.9.)

향후계획

○ 2015년도 항공사진 판독 위반건축물 미정비 건에 대한 행정처분

○ 2017년도 항공사진 판독 위반건축물 현장조사 및 시정명령

분기별 향후계획

분 기	향 후 계 획	비 고
1분기	○ 2015년 항측 판독 위반건축물 정비 - 위반건축물 미정비분 이행강제금 부과예고 및 부과 ○ 2017년 항측 판독 위반건축물 정비 - 허가신고 건축물 1차 판독	
2분기	○ 2017년 항측 판독 위반건축물 정비 - 현장조사 실시 ○ 미시정 위반건축물 정비지시 및 이행강제금 (재)부과조치	
3분기	○ 2017년 항측 판독 위반건축물 정비 - 위반건축물 자진정비 지시 및 촉구 지시 ○ 미시정 위반건축물 정비지시 및 이행강제금 (재)부과조치	
4분기	○ 2017년 항측 판독 위반건축물 정비 - 위반건축물 미정비분 이행강제금 부과예고 및 부과	

소요예산 : 16,290천원 (구)

주택관리과

보 고 순 서

Ⅰ. 일반현황 ------ 97

Ⅱ. 2019년도 주요업무 시행계획 [요약] ------ 99

Ⅲ. 주요사업

1. 공동주택 찾아가는 민원상담실 운영 ------ 111

2. 공동주택 정보공유시스템 유지관리 ------ 113

3. 공동주택 지원 사업을 통한 노후 공동주택 시설 유지보수 ------ 115

4. 주택 재건축 정비사업 추진 ------ 118

5. 지역주택조합 추진현황 ------ 120

6. 검단신도시 등 대규모 주택건설사업계획 ------ 122

7. 저소득층 맞춤형 주거복지 지원 ------ 126

8. 투명한 아파트 운영을 위한 운영실태 감사 ------ 128

Ⅳ. 신규사업

1. 공동주택 기술자문단 운영 ------ 133

2. 저소득 장애인 주택 개조사업 ------ 135

Ⅰ 일 반 현 황

기구현황

주 택 관 리 과

주택관리팀 (3명)	주택팀 (4명)	주택복지팀 (3명)	주택조사팀 (3명)
·찾아가는 민원상담 서비스 ·공동주택 정보관리시스템 운영 ·공동주택 관리지원사업 ·소규모 공동주택 안전관리 ·공동주택 기술자문단	·주택건설사업 계획 승인 ·주택재건축사업 ·주택조합관련 업무	·주거급여 ·공공임대주택 공급 지원 ·임대사업자 등록 및 임대조건 신고 ·저소득 장애인주택 개조사업	·공동주택 지도·감독업무 ·감사조례 제·개정 및 운영 ·빈집(공가) 관리

정·현원 현황

(단위:명)

구분	총원	정무직	일 반 직								별 정 직				일반 임기제
			소계	2급	4급	5급	6급	7급	8급	9급	별정5급	별정7급	별정8급	별정9급	
정원	14	-	14	-	-	1	4	4	3	2	-	-	-	-	-
현원	14	-	14	-	-	1	5	1	5	2	-	-	-	-	-
과원	-	-	-	-	-	-	1	△3	2	-	-	-	-	-	-

※휴직1명 미포함

예산 현황

(단위:천원)

합 계	일반회계	특별회계	비 고
18,552,530	18,552,530	-	2018년도 대비: 69.53%증

주요 현황 및 통계

◈ 위원회 현황

위 원 회 명	설치근거	제정일	위원수	구 성 인 원
공동주택관리 지원사업심의위원회	법 령	2005. 8	12명	부구청장, 구의원, 관계전문가, 관계공무원
공동주택 분쟁조정위원회	법 령	2000. 8	11명	도시관리국장, 구의원, 관계전문가, 관계공무원
분양가심사위원회	법 령	2007.11	9명	국장, 과장, 관계전문가, 관계공무원
임대주택 분쟁조정위원회	법 령	2017. 1	10명	구청장, 도시관리국장, 주택관리과장, 관계전문가

◈ 주택현황

합 계	단독주택	다세대주택	연립주택	아파트	기 타
175,455	13,867	41,458	4,306	115,824 (270단지)	단위:세대

○ 전체 공동주택 : 160,914세대(전체 175,455세대)

○ 아파트·연립 : 306개단지 120,130세대
(의무관리대상 180개단지, 106,157세대)

○ 다세대주택 : 4,400개동 41,458세대

Ⅱ 2019년도 주요업무 시행계획 [요약]

2018년도 주요업무 추진사항 및 2019년도 시행계획 (총괄)

○ 양질의 주택공급과 각종 지원사업 및 주택관리를 통한 살기 좋은 아파트 조성을 목표로 하는 주택관리과 업무는 크게 **아파트 건설·공급**과 **공급된 아파트의 투명하고 공정한 운영, 주거복지 향상** 세 가지로 요약할 수 있으며,

- **첫 번째로 아파트 건설·공급**은 작년 한에 검단신도시, 오류지구, 루원시티 등 지역에서 10개단지 10,532세대가 사업승인 되었고 이 건들은 계획대로 추진될 경우 2021년 초부터 입주예정이며 작년 한 해에만 우리 구에서 준공된 대규모 아파트단지만 9개단지 6,909세대입니다.

  또한, 현재 진행중인 주택건설사업도 14개단지 17,044세대고 2025년을 전후로 우리 구에 약 9만5천세대가 계획되어 있어 향후 인구증가 추이와 더불어 가장 많은 증가가 예측되는 부분입니다.

- 이에 따라 준공 전까지의 품질, 안전, 환경관리가 중요하고 이는 준공 후 하자민원과도 직결되는 부분이기 때문에 고품질 아파트 건설·공급을 위해서 우리 구에서는 인천시와의 품질검수단 운영, 사전점검, 감리점검 등을 통해 최상의 품질의 아파트가 공급될 수 있도록 노력하고 있습니다.

- **두 번째로, 저소득층 맞춤형 주거복지 지원사업**입니다.

  주거가 불안정한 저소득층 등 취약계층에게 맞춤형 주거복지를 지원하는 사업으로 작년도 집행실적은 1백1십억원으로 이중 주거급여가 68,801 가구에 1백5억원, 수선유지급여가 114가구에 5억원이 지원되었으며,

  올 해에 소요예산은 전년도 대비 70.49%로 대폭 증가한 1백7십2억원이며 재원은 국비 90%, 시비 7%, 구비 3%로 구성된 매칭사업입니다.

전년 대비 예산액의 주요 증가요인은 작년 10월부터 기초 부양의무자 기준이 폐지되면서 수급대상자가 약 20%가 증가되었고 2019년에 주거급여가 인상된 점이 되겠습니다.

- **세 번째로, 투명한 아파트운영을 위한 지도·감독**입니다.
  공동주택 관련 민원은 갈수록 다양화, 복잡화되고 있고 입주자들의 기대치 상승과 더불어 발생 빈도도 대폭 증가하고 있는 실정입니다. 작년 한 해 발생한 아파트관련 민원은 총 2,644건으로 전년도 발생한 593건 대비 4배 이상 증가하였고 동일 작년 초 발생한 동일 반복민원 1,800건을 제외하더라도 844건으로 50%이상 증가하였으며 서구 전체에 문서로 접수되는 민원 중 44%를 차지할 정도로 아파트관련 민원이 매년 지속적으로 증가하고 있습니다.
  우리 과에서는 이러한 민원해소를 위해 찾아가는 민원상담, 관리실태 감사, 입대의 윤리교육 등 다방면으로 노력하고 있으며 올 해에는 입주초기 사전교육 및 입대의 윤리교육의 질적 향상, 운영실태 감사 강화 등 민원의 사전예방과 부조리에 대한 강력한 대응 등 양방향 관리를 통해 투명하고 공정한 아파트운영이 이루어질 수 있도록 할 계획입니다.

2019년도 주요역점사업 및 신규사업 추진계획

○ **다음으로 2019년도 주요 역점사업 및 신규사업 추진계획에 대해 보고드리겠습니다.**

○ **공동주택 지원사업을 통한 노후 공동주택 시설 유지보수**

- 공동주택 보조금 지원사업은 10년 이상 노후 된 공동주택의 공용부분 보수를 지원하고 있는 사업으로, 의무관리 대상 공동주택뿐만 아니라 소규모 다세대 빌라까지도 지원하는 사업으로 관리주체의 부재로 공용부분의 관리에 어려움을

겪는 단지에 실생활과 밀접한 옥상방수, 단지도로포장 등을 지원 해 줌으로써 주민들의 호응도가 가장 높고 효과도 좋은 사업이며,

- 특히, 상대적으로 노후된 원도심 지역에 대한 지원을 통해 서구 내 지역격차 해소를 통한 균형발전에 크게 기여를 하고 있습니다.
- 매년 사업신청기간을 거쳐 신청단지에 대한 전수조사 및 전문가들로 이루어진 심의위원회의 선정과정에 따라 노후도, 안전관련 시설, 생활 밀접성, 노약자시설 등의 기준으로 우선 순위 결정 후 선정하고 있습니다.
- 공동주택 지원사업은 2006년 사업시행 후 현재 총 597개 사업, 53억 2천만원이 지원되었으며, 2018년도 사업비가 10억으로 2006년 사업시행 이후 최대 예산을 편성하여 사업을 시행하였습니다.

※ 연도별 사업비

연도	'06	'07	'08	'09	'10	'11	'12	'13	'14	'15	'16	'17	'18
사업비	2억	3억	3억	2억	2억	2억	3억	4억	4.7억	4억	6.4억	7억	10억

※ 연도별 사업추진 현황

구분	'06	'07	'08	'09	'10	'11	'12	'13	'14	'15	'16	'17	'18
신청단지 (신청금액/ 단위:백만원)	29개 (209)	33개 (337)	25개 (386)	21개 (411)	33개 (619)	47개 (837)	56개 (849)	77개 (1,101)	93개 (1,164)	101개 (1,398)	117개 (1,984)	124개 (1,746)	241개 (2,888)
지원단지 (집행금액/ 단위:천원)	23개 (2억)	31개 (3억)	18개 (3억)	13개 (2억)	15개 (2억)	25개 (2억)	35개 (3억)	53개 (4억)	67개 (4.77억)	50개 (4억)	51개 (6.43억)	75개 (7억)	141개 (10억)

- 하지만, 2017년 말 기준 지원대상단지가 약 2,600개 단지에 달하고 매년 지원신청도 지속적으로 늘어나고 있음에도 예산부족으로 현재까지 13년 동안 혜택을 입은 단지는 전체 대상단지 중 약 20%에 그치고 있습니다.

- 서구는 인천시 각 구에 비해 가장 많은 규모로 지원하고 있습니다만 인구, 대상단지, 예산규모 등 인근도시와 비교했을 때는 아직도 조금은 부족한 실정이며, 주민들의 지속적인 사업 확대 및 증액요구가 있는 점 등을 감안할 때 2020년까지는 약 15억원, 2025년까지는 약 20억원 정도가 적정할 것으로 보고 있습니다.
- 한편, 본 사업에 대한 올 해 예산은 8억원을 편성하였으며, 추경 요구를 통해 가능할 경우 추가예산을 확보하여 사업을 확대 추진하고자 합니다.

- **분기별 향후계획**

분 기	향 후 계 획	비고
1분기	❍ 2019년 공동주택 지원사업 및 소규모 공동주택 안전점검 추진계획 ❍ 사업안내 및 신청서 접수	
2분기	❍ 선정단지 현장조사 및 심의위원회 개최 ❍ 선정단지 통보 및 사업시행 교육 ❍ 소규모 공동주택 안전점검 업무위탁 사업자 모집 및 계약체결	
3분기	❍ 사업진행(착공신고, 교부신청, 정산서 접수)	
4분기	❍ 사업완료	

❍ 저소득층 맞춤형 주거복지 지원

- 당위성: 주거급여법 및 국민기초생활 보장법에 근거하여 주거급여 지원
- 사업개요
  · 사업분야: 주택 임차 수급자에게는 임차급여를 지급, 자가수급자에게는 주택 개보수를 위한 수선유지급여 지급
  · 지원대상 : 임차급여 6,912가구, 수선유지급여 117가구
  * 소득인정액 2,029,956원 이하 가구(4인 가구 기준)

· 지원금액

* 임차가구: 4인 가구 기준 월 317천원

* 자가가구: 경보수(378만원), 중보수(702만원), 대보수(1,026만원)

· 그 외 영구임대, 다가구 매입임대, 기존주택 전세임대 등 공급임대 주택 입주지원으로 종합적인 주거복지 지원체계 운영

- 그동안 추진사항('18년도)

· 주거 임차급여 집행: 68,801가구 / 10,539,565천원

· 수선유지급여 교부: 114가구 / 508,200천원

· 임대주택 지원: 다가구 매입임대 720가구, 기존주택 전세임대 1,935가구

- 분기별 향후계획

분 기	향 후 계 획	비 고
1분기	○ 주거급여 신청접수 홍보 ○ 주거급여 집행 및 주거급여 복지대상자 관리 ○ 전세임대주택 신청접수	
2분기	○ 주거급여 집행 및 주거급여 복지대상자 관리	
3분기	○ 주거급여 집행 및 주거급여 복지대상자 관리 ○ 매입임대주택 신청접수	
4분기	○ 주거급여 집행 및 주거급여 복지대상자 관리 ○ 영구임대주택 신청접수	

- 소요예산: 17,296,288천원 (국 15,566,659, 시 1,210,740 구 518,889)

○ 저소득 장애인 주택개조사업

- 저소득 등록 장애인의 생활 및 이동에 불편이 없도록 주거용 편의시설 설치를 지원하는 사업입니다. 지원대상은 등록 장애인으로 자가 주택을 소유하고 소득인정액이 중위소득 50% 이하, 4인가구 기준 230만원 이하인 가구로 사업물량은 30가구입니다. 지원범위는 안전손잡이, 통로장애물 제거, 문틈 단차 제거, 개방형싱크대 설치, 현관앞 경사로 등 내부, 외부 시설을 포함합니다. 사업시행 방법으로는 주택개조사업을 인천도시공사와 위·수탁 계약으로 시행하며 편의시설은 현지조사 때

장애인의 의견을 고려하여 결정합니다. 2019년 사업비는 시비 및 구비를 포함하여 총 1억1천4백만원입니다.

- 당위성: 인천광역시 주거복지 기본계획 제5장
- 사업개요
  - · 사업기간: 2019. 1 ~ 12월
  - · 대상주택: 30호(자가주택)-170,000천원
  - · 지원내용: 장애인의 이동 및 생활편의를 위해 주거용 편의시설 개선

  - · 지원대상: 장애인복지법 제2조에 해당하는 등록 장애인으로 자가주택을 소유하고 있는 장애인 가구

    * 소득인정액이 기준 중위소득 50% 이하인 가구
    (4인 가구 기준, 중위소득 50%: 2,306,768원)
- 사업시행 방법
  - · 주택개조사업 인천도시공사에 위・수탁 계약(협약) 시행
  - · 추진 절차

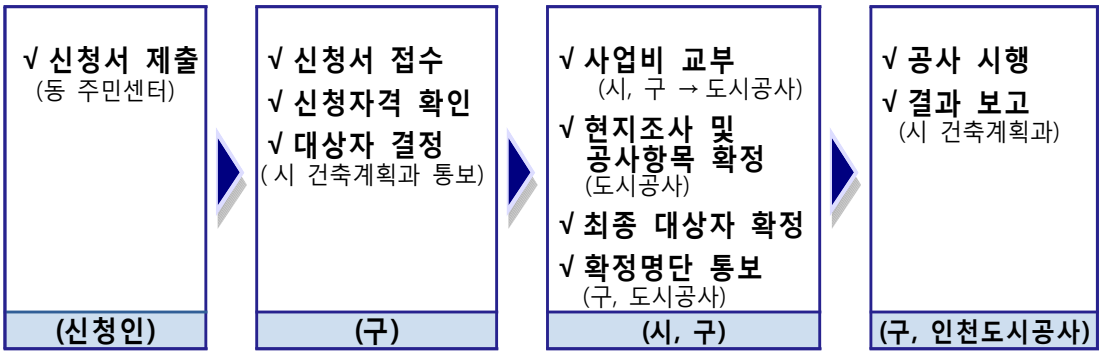

- 분기별 향후계획

분 기	향 후 계 획	비 고
1분기	❍ 본 사업 수요조사 실시 및 사업 시행계획 수립 - 위 수탁계약 체결	
2분기	❍ 주택개조 지원 대상자 선정 및 통보	
3분기	❍ 편의시설 설치 공사 시행 및 감독	
4분기	❍ 사업집행 추진결과 보고 ❍ 사후관리	

- 소요예산: 114,000천원(시비 57,000 구비 57,000)

Ⅲ 주 요 사 업

1 공동주택 찾아가는 민원상담실 운영

공동주택 입주민 간 분쟁을 사전예방하고 공동체 생활의 소통과 화합을 통한 공동주택 삶의 질 향상과 자치역량 강화를 위해「찾아가는 민원상담실」을 지속적으로 운영하고자 함.

사업개요

○ 사업기간 : 2019. 1. ~ 12.(연중)

○ 사업내용 :

- 공동주택 관련법령, 관리규약에 관한 사항
- 층간소음 등 입주민 간, 입주민·관리주체 간 갈등 중재
- 자생단체 및 공동체 활성화에 관한 사항 등

그동안 추진사항

○ 2018. 1 : 주민홍보(관계전문가 총 11명)

○ 2018. 2 ~ 12 : 10개 단지, 7,496세대 224명 상담실시

문제점 및 개선방안

○ 층간소음 민원이 갈수록 증가

- 그동안 꾸준히 문제가 되었던 층간소음 민원이 표면화되고 있음
- 담당직원의 역량강화 및 단지 내 층간소음관리위원회 사전교육

전문가 및 구민 의견

○ 광범위하고 전문적인 상담으로 주민들의 호응도 높음

분기별 향후계획

분 기	향 후 계 획	비 고
1분기	❍ 적극적인 홍보 및 상시 상담체계 구축 - 전문과 활용을 통한 주택관리과 내 상시 상담체계 구축 소요예산(전문가 상담 수당) : 1회 180천원 - 리플릿 제작 · 배포 소요예산(리플릿 제작) : 1,200원*500매	
2분기	❍ 상시 신청 접수 및 사업실시	
3분기	❍ 상시 신청 접수 및 사업실시	
4분기	❍ 상시 신청 접수 및 사업실시 ❍ 성과분석 및 차기년도 계획 수립	

소요예산 : 3,000천원 (구 3,000)

❍ 홍보 리플릿 : 600천원

❍ 찾아가는 공동주택 민원상담실 전문가 수당 : 2,400천원

2 공동주택 정보공유시스템 유지관리

2017년에 구축한 우리 구 공동주택 정보공유시스템의 미흡한 사항을 보완하고 시스템 및 장비의 지속적인 유지·보수관리를 통해 관내 공동주택과의 의사소통을 개선하여 공동주택 관리기능을 강화하고 업무의 효율성을 제고하고자 함.

사업개요

○ 관내 177개 의무관리 대상 공동주택과 각종 정보공유를 위한 시스템 운영 및 유지관리

○ 연말 시스템 점검 및 이용자 만족도 조사를 통한 시스템 개선

그동안 추진사항

○ 2017. 5. 8. : 공동주택 정보공유시스템 운영 개시

○ 이용자 현황 및 예산절감 현황(추산액)

- 대상단지 : 303개단지 중 206개단지 이용 중(의무177+비의무126)
  · 2018년도 발송 건수 : 31,000건(2018. 12월 기준)
- 예산절감 현황(금액환산)
  · 31,000건 × 530원 = 16,430,000원 절감('17년 초기비용 29,190천원)
  · 예산절감 및 자원낭비 효과는 향후 매년 발생(A4 50Box)

○ 인력절감 및 행정의 신속성 제고

- 인력절감 : 31,000건 × 30초~60초 ≒ 400시간(50일) 절감
- 행정 신속성 개선 : 당초 3일 ⇒ 1일(당일 기안+송달)

○ 2018. 6. : 시스템 기능보강 및 유지관리 계약 체결(7개월간)

○ 2019. 1. : 시스템 유지보수 용역계약 예정

문제점 및 개선방안

○ 공동주택 관리주체 정보 활용 및 참여율 제고필요
- 유관단체(주택관리사협회) 업무협조 및 다양한 경로활용 홍보
- 시스템의 안정적 정착을 위한 지속적 독려

전문가 및 구민 의견

○ 전국에서 최초로 시도된 쌍방 소통시스템으로 활용도 높음
○ 이용자의 만족도는 대체로 높은 편이나 업무활용을 위한 관련자료 등록이 더 많아지기를 원함

분기별 향후계획

분 기	향 후 계 획	비 고
1분기	○ 시스템 활용 성과 및 사용 홍보 및 안정적 유지관리 - 소요예산(공동주택 정보공유시스템 유지관리) : 2,000천원	
2분기	○ 적극적인 시스템 사용 독려 및 안정적 유지관리	
3분기	○ 자료등록 현황, 업그레이드 상태 등 시스템 점검 및 보완	
4분기	○ 적극적인 시스템 사용 홍보 및 안정적 유지관리 ○ 이용자 만족도 조사 및 기능개선 검토	

소요예산 : 2,000천원 (구 2,000)

○ 공동주택 정보공유시스템 유지관리 : 2,000천원

3	[클린안전생태도시 - 스마트안전기반구축] **공동주택 지원사업을 통한 노후 공동주택 시설 유지보수**

「공동주택관리법」 제34조 및 제85조 제1항에 따라 공동주택 관리에 필요한 비용지원 및 소규모 공동주택의 안전점검 지원

사업개요

○ 공동주택관리 지원사업

- 지원대상 : 10년 이상 경과된 공동주택 단지('17.12.기준)
  - · **아파트 및 연립주택** : 총 217개 단지 69,815세대
  - · **다세대주택** : 총 2,398개동 22,737세대
- 지원내용 : 단지 내 도로포장, 부대시설 보수, 어린이놀이터, 경로당 보수, 기타 공익시설 보수 등

○ 소규모 공동주택 안전관리(안전진단) 사업

- 지원대상 : 20년 이상 경과된 소규모 공동주택
- 지원내용 : 노후도를 감안하여 공동주택 정밀안전진단
- 진단기관 : 한국시설안전공단, 주택관리사 단체

그동안 추진사항

○ 공동주택 보조금 지원사업

연도	'06	'07	'08	'09	'10	'11	'12	'13	'14	'15	'16	'17	'18
사업비	2억	3억	3억	2억	2억	2억	3억	4억	4.7억	4억	6.4억	7억	10억

○ 연도별 사업추진 현황(총 지원 : 597개 사업, 53억2천만원)

구분	'06	'07	'08	'09	'10	'11	'12	'13	'14	'15	'16	'17	'18
신청단지 (신청금액/ 단위:백만원)	29개 (209)	33개 (337)	25개 (386)	21개 (411)	33개 (619)	47개 (837)	56개 (849)	77개 (1,101)	93개 (1,164)	101개 (1,398)	117개 (1,984)	124개 (1,746)	241개 (2,888)
지원단지 (집행금액/ 단위:천원)	23개 (2억)	31개 (3억)	18개 (3억)	13개 (2억)	15개 (2억)	25개 (2억)	35개 (3억)	53개 (4억)	67개 (4.77억)	50개 (4억)	51개 (6.43억)	75개 (7억)	141개 (10억)

○ 소규모 공동주택 안전점검 지원

- 2018. 8. 30. : 길운씨티빌 외 4개단지 지원 결정
- 2018. 9. 17. ~ 11. 30. : 사업시행
- 수행기관 : 대한주택관리사협회(사업비 43,500천원)
- 최근 4년 지원 실적
  - · 2015년 : 12개단지 43개동 680세대 점검(84,765천원)
  - · 2016년 : 6개단지 10개동 201세대 점검(30,000천원)
  - · 2017년 : 8개단지 34개동 385세대 점검(38,350천원)
  - · 2018년 : 5개단지 23개동 329세대 점검(43,500천원)

○ 2018년 공동주택 지원사업 추진결과

- 2018. 2. 5. ~ 3. 9. : 사업안내 및 신청서 접수(1차)
  (141개 단지 2,221,038천원 신청)
- 2018. 4. 27. : 심의위원회 개최
- 2018. 5. 3. : 선정단지 결정 통보(101개 사업 700,000천원)
- 2018. 5. 14. : 선정단지 사업시행교육
- 2018. 9. 11. ~ 9. 28. : 사업안내 및 신청서 접수(2차)
  (60개 단지 666,798천원 신청)
- 2018. 10. 12. : 심의위원회 개최
- 2018. 10. 12. : 선정단지 결정 통보(40개 사업 337,000천원)
- 2018. 12. 19. : 1차, 2차 사업 완료

문제점 및 개선방안

○ 신청단지 및 요청금액에 비해 상대적인 예산부족

○ 공동주택의 지속적 노후에 따라 지원대상의 계속 증가하고 있어 예산의 추가 확보가 필요하며, 현재 2019년도 예산이 8억으로 편성된바 추경예산의 확보를 통한 보조금 지원사업 범위 확대 필요

전문가 및 구민 의견

○ 2018년도 기준 신청은 241개단지 총 2,888백만원 신청한 반면 선정 단지는 141개단지 총 10억원이 선정되어 추진 완료함

○ 원도심 지역의 노후화된 소규모 빌라의 증가뿐만 아니라 관리주체의 부재로 인해 공용부분의 안전점검 및 보수·보강이 어려워 지원이 필요한 단지 수에 비해 예산이 부족한 상황으로 구민들의 지속적인 예산 추가 확보 요청

분기별 향후계획

분 기	향 후 계 획	비 고
1분기	○ 2019년 공동주택 지원사업 및 소규모 공동주택 안전점검 추진계획 ○ 사업안내 및 신청서 접수	
2분기	○ 선정단지 현장조사 및 심의위원회 개최 ○ 선정단지 통보 및 사업시행 교육 ○ 소규모 공동주택 안전점검 업무위탁 사업자 모집 및 계약 체결	
3분기	○ 사업진행(착공신고, 교부신청, 정산서 접수)	
4분기	○ 사업완료	

소요예산 : 1,000,000천원 (시 100,000, 구 900,000)

○ 공동주택관리 지원사업 : 800,000천원(구비)

○ 소규모 공동주택 안전점검 : 200,000천원(시비/구비 각 100,000천원)

4 주택 재건축 정비사업 추진

주택재건축 정비사업을 통하여 노후되고 불량한 공동주택의 도시 환경을 개선하고 쾌적한 주거환경을 조성하고자 함.

사업개요

○ 주택재건축 현황

구 역 명	대지면적(㎡)	기존세대수	계획세대수	준공일
가좌진주1차아파트	22,870	686	727	1983.04
가좌라이프빌라	53,855	702	1218	1985.06
롯데우람아파트	15,244	325	511	1985.12

그동안 추진사항

구 역 명	추진실적	추진현황	비고
가좌진주1차아파트	'09.05. : 추진위원회승인 '11.08. : 정비구역지정 '11.12. : 조합설립인가	사업시행인가 예정	
가좌라이프빌라	'09.10. : 추진위원회승인 '11.08. : 정비구역지정 '12.01. : 조합설립인가 '18.02. : 사업시행인가	관리처분계획인가신청 (18.11.20.)	시공사 (일성건설)
롯데우람아파트	'09.12. : 추진위원회승인 '12.06. : 정비구역지정 '15.11. : 조합설립인가 '18.05. : 시 건축심의 '18.08. : 사업시행인가 신청	사업시행인가 신청 (18.8.1.)	시공사 (이수건설)

문제점 및 개선방안

○ 정상 추진 중

향후계획

○ 주거 환경 개선에 따른 주거의 만족도 제고

○ 조합원 자격 확인철저를 통한 투기수요 억제 및 주택시장 안정

소요예산 : 비예산

5 지역주택조합 추진현황

해당 지역에 거주하는 주민들의 본인의 주택을 마련하기 위하여 조합을 결성하여 주택을 건설하는 사업으로 사업절차의 혼돈 방지 및 사업이 장기간 표류하지 않도록 관리 철저

사업개요

○ 사업절차 및 요건

[토지물색] → [주택조합추진위원회(가칭)] → [조합원 모집] → [주택조합창립총회] → [주택조합설립인가] → [주택건설사업계획승인] → [착공신고] → [사용검사] → [청산 및 해산]

그동안 추진사항

구분	조합명	위 치	예정규모	추진현황
1	마전지구 지역주택조합	마전지구 17블록 2로트 외 4필지	7개동 545세대	16.11.08. 조합설립인가 17.06.29. 건축심의완료 18.05.25. 사업계획승인신청 18.08.09. 사업계획승인처리
2	(가칭) 경서 지역주택조합	경서2 도시개발사업 지구 1블록	6개동 430세대	18.02.07. 조합설립인가 18.04.03. 건축심의완료 18.07.27. 변경인가신청 18.10.31. 변경인가완료 18.10.30. 사업계획승인신청
3	(가칭) 마전 지역주택조합	마전지구 40블록 3-1로트 외 1필지	15개동 705세대	조합원 모집 중
4	(가칭) 원당동 지역주택조합	원당동 810-1 외 4필지	4개동 236세대	조합원 모집 중
5	(가칭) 석남동 지역주택조합	석남동 564-2번지 일원	10개동 955세대	조합원 모집 중
6	(가칭) 신현동 지역주택조합	신현동 100번지 일원	12개동 1,230세대	조합원 모집 중
합계			54개동 4,101세대	

문제점 및 개선방안

○ 조합의 정확한 정보 미제공으로 인한 피해 발생 우려

○ 추진위원회 등 현장점검을 통한 관리감독 강화

향후계획

○ 무주택자에게 주택 소유의 기회제공

○ 실수요 중심의 주택보급 및 주택시장 안정 기여

소요예산 : 비예산

6 검단신도시 등 대규모 주택건설사업계획

검단신도시 및 가정오거리(루원시티), 경서지구, 한들구역 등 대규모 주택건설사업계획 추진으로 서북부지역의 주택경기 활성화 및 양질의 주택 공급을 통한 쾌적하고 살기 좋은 주거환경 조성

사업개요

○ 도시개발사업 구역별 계획 세대수

구분	구 역 명	용지 구분	면적 (㎡)	계획세대수	비고 (필지수)
1	루원시티 도시개발사업	공동주택용지	73,462	2,037세대	3
		주상복합용지	221,650	7,484세대	7
2	검단신도시 도시개발사업	공동주택용지	3,636,780	70,029세대	59
		주상복합용지	106,956	3,175세대	9
3	경서2구역 도시개발사업	공동주택용지	16,701	431세대	1
4	한들구역 도시개발사업	공동주택용지	210,985	4,805세대	2
5	검단3구역 도시개발사업	공동주택용지	230,966	4,263세대	2
합계			4,497,500	92,224세대	83

그동안 추진사항

○ 주택건설사업계획승인 현황

구분	아파트명	대지위치	세대수	승인일	입주예정일	비고
1	오류동 우방아이유쉘	오류지구 45블록 1로트 외 9필지	420세대	2018.05.18.	2021.06.01.	
2	검단신도시 호반베르디움	원당동 검단신도시 AB15-2블록	1,168세대	2018.07.26.	2021.02.28.	
3	루원시티 주상복합	가정동 루원시티 주상 1,2블록	2,378세대	2018.08.02.	2021.09.01.	
4	검단신도시 유승한내들	당하동 검단신도시 AA4블록	938세대	2018.08.03.	2021.09.18.	
5	당하동 연립주택	당하동 956-1 외 4필지	49	2018.08.29.	2019.05.31.	연립
6	우미린더퍼스트	원당동 검단신도시 AB15-1블록	1,268	2018.11.01.	2021.12.31.	
7	대우푸르지오	원당동 검단신도시 AB16블록	1,540	2018.11.02.	2021.06.30.	
8	한신더휴	원당동 검단신도시 AB6블록	936	2018.11.07.	2021.07.21.	
9	불로동 00아파트	불로동 블로지구 44-1블록 외 3필지	556	2018.11.14. (변경승인)	2022.01.31.	
10	대방노블랜드	당하동 검단신도시 AB-4블록	1,279	2018.12.07.	2022.01.31.	
합 계			10,532세대			

❍ 진행 중인 주택건설사업 현황

구분	사업 주체	대지위치	계획세대수	추진현황
1	㈜신영	가정동 루원시티 주상3블록	778	18.06.29. 교통영향평가서 접수 18.08.08. 교통영향평가결과 통보 18.08.17. 시 건축위원회 심의 신청 18.10.30. 시 건축위원회 심의 18.11.30. 사업계획승인 신청
2	미래도이엔씨(주)	당하동 검단신도시 AA3블록	711	18.07.26. 시 건축위원회 심의 신청 18.09.11. 시 건축위원회 심의
3	대방건설(주)	원당동 검단신도시 AA12-2블록	1,417	18.08.01. 시 건축위원회 심의 신청 18.09.11. 시 건축위원회 심의 18.10.26. 사업계획승인 신청
4	㈜대광이엔씨	원당동 검단신도시 AA12-1블록	735	18.08.08. 시 건축위원회 심의 신청 18.11.20. 사업계획승인 신청
5	(주)디케이아시아	백석동 한들구역 1블록	2,379	18.09.14. 시 건축위원회 심의 신청 18.10.30. 시 건축위원회 심의 18.11.15. 사업계획승인 신청
6	(주)디케이아시아	백석동 한들구역 2블록	2,426	18.09.14. 시 건축위원회 심의 신청 18.10.30. 시 건축위원회 심의 18.11.15. 사업계획승인 신청
7	㈜바우하우스	원당동 검단신도시 AA14블록	887	18.10.12. 시 건축위원회 심의 신청 18.12.17. 사업계획승인 신청
8	㈜제이에스파트너스 개발	루원시티 공동2블록	1,128	18.10.19. 시 건축위원회 심의 신청
9	디에스네트웍스(주)	루원시티 주상5,6블록	556	18.10.29. 교통영향평가 신청
10	㈜디케이퍼스트	검단3구역 9블록 1로트	1,500	18.09.12. 교통영향평가 신청 18.11.22. 건축위원회 심의 신청
11	㈜제이에스글로벌	원당동 검단신도시 AA11블록	1,249	18.11.21. 시 건축위원회 심의 신청
12	티에스건설(주)	원당동 검단신도시 AA1블록	720	18.11.28. 시 건축위원회 심의 신청
13	㈜우심산업개발	루원시티 주상7블록	1,436	18.12.14. 교통영향평가 신청
14	㈜이지종합개발	당하동 검단신도시 AA2	1,122	18.12.21. 시 건축위원회 심의 신청
합계			17,044세대	

문제점 및 개선방안

○ 정상 추진 중

향후계획

○ 도시 확장, 인구증가에 대비한 안정적 주택공급

○ 철저한 품질검수를 통한 양질의 주택공급 및 수분양자 만족도 제고

소요예산 : 비예산

7 저소득층 맞춤형 주거복지 지원

주거가 불안정한 저소득층 등 취약계층에게 맞춤형 주거복지 지원체계를 운영하여 주거안정과 주거수준을 향상하고자 함.

사업개요

○ 사업추진 근거: 주거급여법 및 국민기초생활 보장법

○ 사업분야: 주택 임차 수급자에게는 임차급여를 지급, 자가 수급자에게는 주택 개보수를 위한 수선유지급여 지급

○ 지원대상: 임차급여 6,912가구, 수선유지급여 117가구

- 소득인정액 2,029,956원 이하 가구(4인 가구 기준)

○ 지원금액

- 임차가구: 4인 가구 기준 월 317천원
- 자가가구: 경보수(378만원), 중보수(702만원), 대보수(1,026만원)

○ 공급임대 주택 입주지원으로 종합적인 주거복지 지원체계 운영

- 영구임대, 다가구 매입임대, 기존주택 전세임대 등

그동안 추진사항

○ 주거 임차급여 집행: 68,801가구 / 10,539,565천원

○ 수선유지급여 교부: 114가구 / 508,200천원

○ 임대주택 지원: 다가구 매입임대 720가구, 기존주택 전세임대 1,935가구

분기별 향후계획

분 기	향 후 계 획	비 고
1분기	❍ 주거급여 신청접수 홍보 ❍ 주거급여 집행 및 주거급여 복지대상자 관리 ❍ 전세임대주택 신청접수	
2분기	❍ 주거급여 집행 및 주거급여 복지대상자 관리	
3분기	❍ 주거급여 집행 및 주거급여 복지대상자 관리 ❍ 매입임대주택 신청접수	
4분기	❍ 주거급여 집행 및 주거급여 복지대상자 관리 ❍ 영구임대주택 신청접수	

소요예산 : 17,296,288천원 (국 15,566,659 시 1,210,740 구 518,8890)

8 투명한 아파트 운영을 위한 운영실태 감사

관내 공동주택 관리 효율화 및 입주자 등을 보호하기 위해 공동주택 입주자대표회의(구성원), 관리주체(소장), 선거관리위원회(위원) 업무를 대상으로 관련 분야 민간전문가와 함께 아파트 관리실태 감사를 실시하고자 함.

사업개요

○ 추진근거

- 공동주택관리법 제93조 및 같은 법 시행령 제96조(공동주택 관리에 관한 감독)
- 인천광역시 서구 공동주택 감사 조례(제정 2016.12.23.)

그동안 추진사항

○ 2018 공동주택 운영실태 현장감사 실적

구분	대상단지	점검기간	외부전문가	감사내용	감사결과
1	청라모아미래도	11.13.~11.14.	주택관리사 1명, 변호사 1명	입주자대표회의 임원 선출 및 선거관리위원회 구성 관련 분쟁사항	행정지도 : 9건
2	신현이편한세상 하늘채	11.19.~11.23.	주택관리사 1명, 변호사 1명, 회계사 1명	입주자대표회의 및 선거관리위원회, 관리주체 운영 관련	과태료 : 2건 시정명령 : 2건 행정지도 : 16건
3	경서아시아드 대광로제비앙	12.03.~12.05.	주택관리사 1명, 변호사 1명, 회계사 1명	단지 내 공사 · 용역 선정 및 아파트 하자 관련 분쟁사항	시정명령 : 7건 행정지도 : 9건
4	청라제일 풍경채2차	12.06.~12.07.	주택관리사 1명, 변호사 1명	동별대표자 선출 및 주택관리업자 재계약 관련 분쟁사항	시정명령 : 4건 행정지도 : 4건

문제점 및 개선방안

○ 문제점

- 공동주택 관련 민원의 다양화, 심각화, 복잡화, 장기화 경향
- 발생빈도 대폭 증가 및 현장감사 요구민원 증가
  · 2018년 2,644건 처리, 전년대비 약 445% 증가('17년 593건)
  · 동일 반복민원 1,800건 제외하더라도 844건으로 150% 증가

○ 개선방안

- 인력 충원이 가장 현실적인 개선방안으로 판단됨
- 민원의 장기화, 심각화 방지를 위해 악화 가능성이 있는 단지에 대해서는 민원발생 초기 현장감사 실시

분기별 향후계획

분 기	향 후 계 획	비 고
1분기	○ 2019 공동주택 관리실태 현장감사 운영계획(안) 수립 ○ 상반기 공동주택 관리실태 현장감사 실시(2~3개 단지 예정) - 기존에 현장감사 실시를 요구한 단지이거나 민원해결이 난해한 단지에 대하여 우선 실시 예정 (불로 월드아파트, 금호드림파크어울림 등)	
2분기		
3분기	○ 하반기 공동주택 관리실태 현장감사 실시(2~3개 단지 예정) - 2019 공동주택 민원사항 발생 단지 중 민원해결의 난해화, 장기화 조짐을 보이는 단지에 대한 현장감사 실시 예정	
4분기		

소요예산 : 8,000천원 (구 8,000)

○ 외부전문가(감사관) 현장감사 참석 수당

- 200,000원(감사관 수당) × 2 ~ 3명 × 5일 × 3회 = 8,000,000원

Ⅳ 신 규 사 업

1 공동주택 기술자문단 운영

각 아파트 단지 내 공사 및 용역 발주 전 전문기술자로부터 적정성 검토를 받을 수 있도록 공동주택 전문가 자문단을 구성·운영함으로써 각종 공사발주와 관련한 입주민 상호간 분쟁을 예방하고, 공동주택 입주자대표회의 의사결정을 지원하고자 함

당위성

○ 법적근거

- 공동주택관리법 제85조제1항(관리비용의 지원) :
  지방자치단체의 장은 그 지방자치단체의 조례로 정하는 바에 따라 공동주택의 관리에 필요한 비용의 일부를 지원할 수 있다.
- 인천광역시 서구 공동주택관리지원 조례 :
  자문단 구성에 관한 조례 개정 예정

사업개요

○ 사업시기 : 연중

○ 자문사항

- 공사·용역의 필요성 및 시기 적합성 등
- 공사·용역의 규모 및 비용의 적정 산출 여부
- 공사·용역의 실제 시행에 따른 자재의 결정 등
  ※ 단, 분쟁, 일반상담, 민원, 재개발·재건축·리모델링 등 자문 제외

문제점 및 개선방안

○ 정상적으로 추진중

분기별 향후계획

분 기	향 후 계 획	비 고
1분기	❍ 인천광역시 서구 공동주택관리지원 조례 개정 ❍ 서구 전문가 자문단 운영 홍보	
2분기	❍ 연중 자문단 운영 및 지속적 홍보 - 자문기간(1개월)을 감안하여 월 1회 자문실시 목표로 진행	
3분기	❍ 연중 자문단 운영 및 지속적 홍보 - 분기 최소 3회 실시 목표	
4분기	❍ 성과분석 및 미비점 보완 운영체계 강화 - 자문 수요 및 실적에 따른 예산 재편성	

소요예산 : 1,800천원 (구 1,800)

❍ 자문단 수당 : 180천원 × 10회

2 저소득 장애인 주택 개조사업

저소득 등록 장애인의 생활 및 이동에 불편함이 없도록 주거용 편의 시설 설치를 지원함으로써 장애인의 일상생활의 편의증진 도모.

사업개요

○ 사업기간: 2019. 1 ~ 12월

○ 대상주택: 30호(자가주택)

○ 지원내용: 장애인의 이동 및 생활편의를 위해 주거용 편의 시설 개선

○ 지원대상

- 「장애인복지법」 제2조에 해당하는 등록 장애인으로 자가 주택을 소유하고 있는 장애인 가구
- 소득인정액이 기준 중위소득 50% 이하인 가구 (4인 가구 기준 중위소득 50%: 2,306,768원)

사업 시행방법

○ 주택개조사업 인천도시공사에 위・수탁 계약(협약) 시행

○ 추진 절차

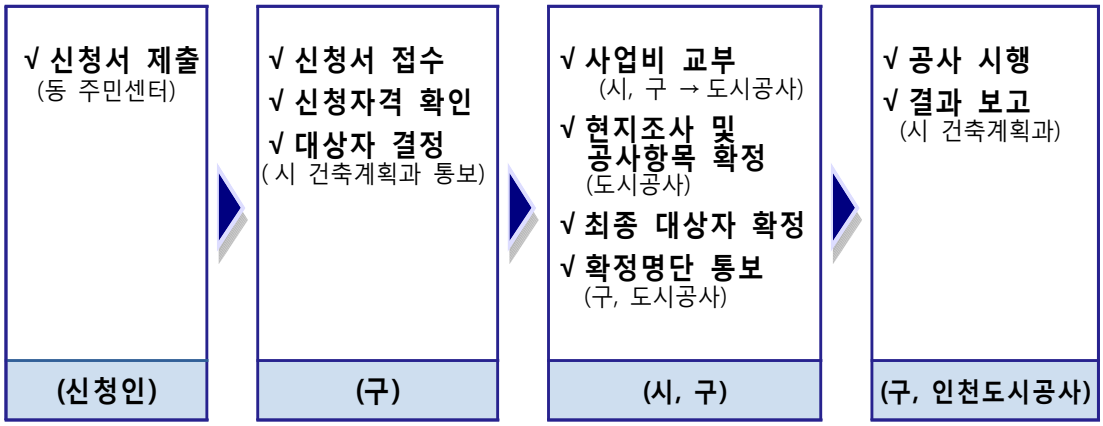

분기별 향후계획

분 기	향 후 계 획	비 고
1분기	❍ 본 사업 수요조사 실시 및 사업 시행계획 수립 - 위 수탁계약 체결	
2분기	❍ 주택개조 지원 대상자 선정 및 통보	
3분기	❍ 편의시설 설치 공사 시행 및 감독	
4분기	❍ 사업집행 추진결과 보고 ❍ 사후관리	

소요예산 : 114,000천원 (시 57,000 구 57,000)

도시개발과

보 고 순 서

Ⅰ. 일반현황 ------ 139

Ⅱ. 2019년도 주요업무 시행계획 [요약] ------ 141

Ⅲ. 주요사업

1. 토지구획정리사업지구 체비지 및 청산금 관리 ------ 147
2. 경서2구역 도시개발사업 ------ 148
3. 경서3구역 도시개발사업 ------ 150
4. 효율적인 개발행위허가 처리 ------ 152
5. 미집행 도시계획시설의 합리적인 관리 ------ 154
6. 개발제한구역 관리 및 운영 ------ 156
7. 검단 토지구획정리사업지구 쾌적한 도시환경 조성 ------ 158

Ⅳ. 신규사업

1. 주민과 소통하는 클린안전 통학로 조성(마전지구) ------ 163

Ⅴ. 현안사항

1. 경인고속도로 일반화사업 및 주변지역 기본계획(市) ------ 169
2. 민간제안 도시개발사업 관리 ------ 171

Ⅰ 일 반 현 황

기구현황

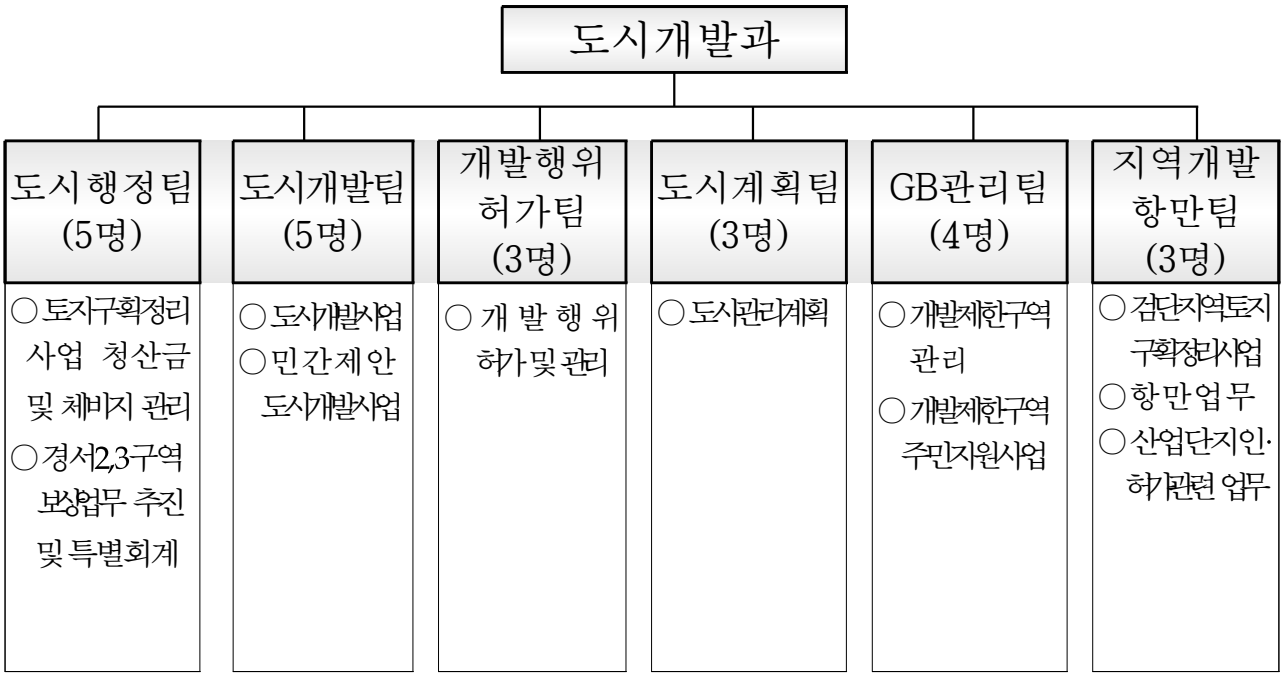

정·현원 현황

(단위:명)

구분	총원	정무직	일 반 직								별 정 직				일반 임기제
			소계	2급	4급	5급	6급	7급	8급	9급	별정5급	별정7급	별정8급	별정9급	
정원	23	-	23	-	-	1	6	10	5	1	-	-	-	-	-
현원	24	-	24	-	-	1	7	9	4	3	-	-	-	-	-
과원	1	-	1	-	-	-	1	△1	△1	2	-	-	-	-	-

※휴직 1명 미포함

예산 현황

(단위:천원)

합 계	일반회계	특별회계	비 고
90,602,794	708,420	89,894,374	'18년도 일반회계 대비 10% 증가 '18년도 특별회계 대비 93% 증가

주요 현황 및 통계

◈ 위원회 현황

위 원 회 명	설치근거	제정일	위원수	구 성 인 원
도시계획위원회	조 례	1996	25명	부구청장, 도시관리국장, 관계 전문가
도시건축공동위원회	조 례	2014	25명	부구청장, 도시관리국장, 관계 전문가

Ⅱ 2019년도 주요업무 시행계획 [요약]

2018년도 주요업무 추진사항 및 2019년도 시행계획

○ 경서2, 3구역 도시개발사업

- 2018년 3월, 경서2구역 단지조성공사 착공 후 12월말 기준 공정률은 61%이며, 2019년도 2/4분기 공사완료 후 환지처분 등 도시개발사업을 성공적으로 완료하겠음.
- 경서3구역은 2018년 2월 단지조성공사 착공 후 지장물철거, 연약지반개량 등의 공정을 추진하여 12월말 기준 10.8%의 공정률을 보이고 있음.
- 2019년도 1/4분기까지 명도소송을 추진하여 건축물 등 이전을 완료하고, 4/4분기까지 주공정인 연약지반개량공사 등 계획공정 46%(계획대비 공정 100%)를 달성하겠음.
- 주요 현안사항인 비상대책위원회, 대책위원회 요구사항 중 마트부지 활용방안, 층수제한 해제, 공영주차장 확보를 위한 개발계획 변경 용역을 1월중 발주하여 상반기 중 행정절차를 이행하고, 공영주차장 시공 및 지구 외 도로개설공사 등을 하반기 시행, 계획적인 도시개발을 추진할 예정임.

○ 효율적인 개발행위허가 처리

- 개발행위허가는 체계적인 개발을 유도하고, 난개발을 미연에 방지함으로써 계획적인 국토 발전을 추진하고자 함.
- 2018년에는 총1,073건의 개발행위허가(변경)를 처리하였으며, 56건에 대한 위법행위를 적발한 바 있음.
- 개발행위허가 업무 처리 시 기간 장기화(보완, 협의 등)에 따라 신청인 불편을 초래, 이에 대한 개선방안으로 개발행위허가 신청 이전 사전상담 실시 및 신청 이후 신청인과 대행자가 함께 방문하여 보완사항 등을 신속·정확히 반영함으로써 법정 처리기한 *15일→10일(단축 5일) 단축함에 따라 민원불편 해소함.

* 보완 협의 시 처리기한 30일 이상 소요됨에 따라 사전협의 등 합리적이고, 신속한 처리방안에 따른 협의 시 최대 20일 이상 처리기간 단축 효과 발생

○ 주민과 소통하는 클린안전 통학로 조성(마전지구)

- 마전지구 내 검단초등학교를 통학하는 초등학생들은 차량과 보행자가 혼재되고 보도가 없는 8m 이면도로(L=1.4km)를 이용하고 있어 교통사고 위험이 매우 높음.
- 합리적인 해결방안을 찾기 위하여 지난 12월 교통전문가인 도로교통공단과 인천연구원의 자문을 받았음.
- 올해는 실질적인 사업이 이루어 질 수 있도록 교통영향분석과 도로교통안전진단(도로교통안전공단), 교통규제심의(경찰청), 주민설명회실시, 사회적실험 등 실시설계용역 후 주민과 소통하는 클린안전 통학로(보도폭 1.5m, 총연장 1.4km)를 조성하겠음.

○ 민간제안 도시개발사업

- 서구 관내 총12개 구역의 민간제안 도시개발사업이 추진중이며 도시개발이 사업성 위주로 구역별 추진됨에 따라,
  서북생활권의 체계적 관리와 균형개발 추진을 위하여 중장기 방향에서 도시개발사업을 정비할 필요가 있음.
- 지정권자와의 합동 회의·검토 등을 통해 사업구조 및 활성화 방안을 강구하겠음.
- 한편, 사업화 구역(검단3, 한들, 금곡)은 조속히 추진될 수 있도록 간담회·합동회의 등을 통해 적극적인 행정지원을 하겠음.

Ⅲ 주 요 사 업

1 토지구획정리사업지구 체비지 및 청산금 관리

검단 구획정리사업지구 내의 체비지 및 청산금 관리를 위한 효율적인 방안을 강구하여 성공적인 도시개발 사업을 추진하고자 함

사업개요

지구별	체비지		청산금(건 / 백만원)			
	필지	면적	총징수 대상		미징수	
계	21	24,868㎡	4,690	49,361	291	6,470
검단1지구	5	8,136.5㎡	1,340	16,192	50	36
검단2지구	7	5,676.3㎡	2,001	21,751	152	3,552
원당지구	5	6,608.4㎡	729	7,991	62	2,494
당하지구	4	4,446.8㎡	620	3,427	27	388

※ 2019년 1월 1일 : 도시개발특별회계로 귀속 예정

그동안 추진사항

○ 체비지 매각 : 3건, 10,109백만원

○ 청산금 징수 : 29건, 1,948백만원

분기별 향후계획

분 기	향 후 계 획	비 고
1~2분기	○ 체비지 매각계획 수립 ○ 체비지 매각을 위한 인터넷 매체 홍보 및 공공기관 매입 요청 ○ 검단1·2, 원당, 당하지구 청산금 납부 독촉 고지 ○ 청산금 미납자에 대한 재산 파악 후 압류조치	
3~4분기	○ 체비지 매각 안내 홍보(홈페이지, 반상회, 부동산 협회 등) ○ 청산금 미납자에 대한 재산 파악 후 압류조치	

소요예산 : 비예산

2 경서2구역 도시개발사업

「도시개발법」에 따라 계획적이고 체계적인 도시개발을 추진하고 쾌적한 도시환경 조성 및 공공복리 증진 도모

사업개요

- 위　　치: 경서동 272번지 일원
- 면　　적: 34,025㎡
- 시 행 자: 인천광역시 서구청장
- 사업기간: 2008. 12. 8. ~ 2019. 12. 8.
- 총사업비: 140억원
- 사업방식: 환지방식(평가식)
- 인구계획: 1,217인 / 483세대

그동안 추진사항

- 2004.12. 6.: 도시개발구역 지정 및 개발계획 수립 고시
- 2008.12. 8.: 실시계획 인가
- 2011.10.20.: 환지계획 인가
- 2014. 4. ~ 2016. 5.: 단지조성 1단계 시행(단독주택 용지)
- 2017. 4. 6.: 체비지 매매계약 체결
- 2017.10.10.: 개발계획 (변경) 수립 및 실시계획 (변경) 인가
- 2017.12.12.: 환지계획 (변경) 인가
- 2018. 2. 7.: 경서지역주택조합(공동주택 건설사업자) 설립 인가
- 2018. 3.19.: 2단계 단지조성공사 착공
- 2018.10.30.: 주택건설사업계획 승인 요청(조합 → 區)

※ 사업시행 내역 요약

구분	업체	착공(수)일	공정률		비고
			계획공정률	실공정률	
단지조성공사	㈜유진종합건설	2018. 3.19.	79%	61%	`18.12.말 기준
건설사업관리 용역	㈜유신 외 1개사	2017.12.26.			

분기별 향후계획

분 기	향 후 계 획	비 고
1분기	❍ 공사 추진계획 - 어린이공원 조성공사 발주 및 착공 - 가로등 설치공사 발주 및 착공 ❍ 주택건설사업 - 계획 승인 및 착공 - 잔여세대 일반분양 공고	
2분기	❍ 공사 추진계획 - 2단계 단지조성공사 준공 - 어린이공원 조성공사 준공 - 가로등 설치공사 준공 - 단지조성공사 관련 용역 준공(폐기물 처리, GIS 구축 등)	
3분기	❍ 환지처분 용역 착수	
4분기	❍ 환지처분 용역 준공 ❍ 각종 부담금 납부(상·하수도원인자부담금, 농지전용부담금 등) ❍ 도시개발사업 준공	

소요예산: 5,031,826천 원 (경서2구역 도시개발사업 특별회계)

3 경서3구역 도시개발사업

「도시개발법」에 따라 계획적이고 체계적인 도시개발을 추진하고 쾌적한 도시환경 조성 및 공공복리 증진 도모

사업개요

- 위　　치: 경서동 124-66번지 일원
- 면　　적: 368,085㎡
- 시 행 자: 인천광역시 서구청장
- 사업기간: 2010. 8. 23. ~ 2019. 8. 23.
- 총사업비: 1,185억원
- 사업방식: 환지방식(평가식)

그동안 추진사항

- 2008.11.17.: 경서3 도시개발구역지정 및 지형도면 고시
- 2010. 8.23.: 실시계획인가
- 2016. 7.25.: 개발계획(변경) 수립 및 실시계획(변경) 인가 고시
- 2016. 9.19.: 환지계획(변경) 수립 및 환지예정지(변경) 지정
- 2017.10.30.: 체비지 매매계약 체결
- 2017.12.19.: 건설사업관리용역 착수
- 2018. 2. 1.: 단지조성공사 착공
- 2018. 3.21.: 사후환경영향조사 용역 착수
- 2018. 6.18.: 공영주차장 건설공사 기본 및 실시설계 용역 착수
- 2018.11.19.: 개발계획 및 지구단위계획 변경 타당성 검토 용역 준공

※ 사업시행 내역 요약

구분	업체	착공(수)일	공정률		비고
			계획공정률	실공정률	
단지조성공사	㈜선두종합건설	2018. 2. 1.	21.9%	10.8%	`18.12.말 기준
건설사업관리 용역	㈜유신 외 1개사	2017.12.26.			

문제점 및 개선방안

○ 문제점

- 보상완료 후 지장물 미이전(189건 중 89건)에 따른 공정 지연

○ 조치계획

- 명도소송 및 현장 방문 등을 통한 이전 독려
- 지장물 이전 완료 후 독립공종 및 조기착수 가능한 공정 병행시공 등을 통하여 계획대비 공정률 100% 달성

구민 의견

○ 대부분의 주민들은 신속한 사업 추진 요구

- 2018.10.30.(화) 주민설명회 개최 및 주민의견 청취

○ 쇄석골재, 토사 등 반입자재 품질관리 철저 요구

분기별 향후계획

분 기	향 후 계 획	비 고
1분기	○ 지구 외 도로개설공사 실시설계 용역 착수 ○ 개발계획 및 실시계획 변경 용역 착수 ○ 연약지반개량공사 30% 시행	
2분기	○ 주민 요구사항을 반영한 개발계획 및 실시계획 변경 ○ 연약지반개량공사 55% 시행	
3분기	○ 지구 외 도로개설공사 실시설계 용역 준공 및 착공 ○ 연약지반개량공사 80% 시행 ○ 공영주차장 시공 착공	
4분기	○ 연약지반개량공사 완료(100%)	계획공정율 46% 달성

소요예산 : 82,132,275천원(경서3구역 도시개발사업 특별회계)

4 효율적인 개발행위허가 처리

○ 사전상담 및 건축주 · 대행자와 함께하는 합리적 협의를 통해 개발행위허가 기간단축으로 민원행정 편의 제공
○ 철저한 불법행위 단속을 통하여 난개발을 미연에 방지함으로써 계획적인 국토 발전 추진

업무개요

○ 근거법령: 「국토의 계획 및 이용에 관한 법률」 제56조
○ 허가대상: 건축물 건축, 공작물 설치, 토지형질변경, 토석채취, 토지분할, 물건적치
○ 처리기간: 15일 (도시계획위원회 심의 또는 협의기간 제외)
○ 처리절차

현 행	'19년 개선(안)
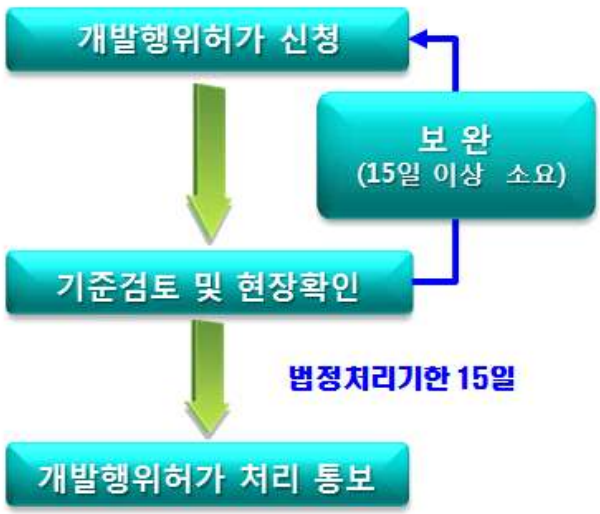	
○ 기준 검토 및 현장확인: 15일 ○ 보완 등 추가 협의: 15일 ⇒ 보완 시 30일 이상 소요	○ 사전 및 건축주 · 대행자 협의: 10일 ○ 보완 등 추가 처리기한 단축 ⇒ <u>법정처리기한 5일 단축 효과</u>

그동안 추진사항

○ 개발행위허가 및 위법행위 현황

(단위 : 건)

구 분	적법행위	위법행위				비고 (진행중)
		적발건수	시정명령	고발 (시정명령 불이행)	원상회복	
2017	606	34	34	21	13	2
2018	1,073	56	6	-	1	55

문제점 및 개선방안

문 제 점	개선방안	기대효과
보완 등의 사유로 협의 지연에 따른 민원 불편 초래	- 개발행위허가 신청 이전 사전상담 - 허가 신청 이후 신청인과 대행자가 함께 방문하여 보완사항 등을 반영	- 처리기한 단축 - 신속 · 정확한 인허가 처리
불법 개발행위(형질변경, 물건적치 등) 증가	- 불법행위에 대한 홍보 및 단속 실시 - 불법행위대상지 신규 허가 제한	- 난개발 방지 - 체계적 국토 관리

분기별 향후계획

분 기	향 후 계 획	비 고
1분기	○ 건축 의제협의(신축, 사용승인 등) 및 개발행위허가 처리 ○ 신청인·관계인 함께 상담을 통한 보완사항 반영 등 업무추진 ○ 휴농기(3월말까지) 매월(주1회) 위법 개발행위 집중 단속 추진	
2분기	○ 건축 의제협의(신축, 사용승인 등) 및 개발행위허가 처리 ○ 상담 등 운영사항 검토 효율적인 업무처리를 위한 매뉴얼 작성 ○ 위법 개발행위(성토 등) 대상지 측량용역 실시	
3분기	○ 건축 의제협의(신축, 사용승인 등) 및 개발행위허가 처리 ○ 개발행위허가 신청 전 상담 매뉴얼 안내 관련부서 협조	
4분기	○ 건축 의제협의(신축, 사용승인 등) 및 개발행위허가 처리 ○ 체계적인 처리방안 운영으로 민원처리기한 단축 추진 ○ 위법 개발행위(성토 등) 대상지 측량용역 실시 ○ 휴농기 중 위법 개발행위 단속 및 사전방지를 위한 홍보 실시 - 반상회보 안내문 배부, 건축 인•허가 부서 등 관련부서 홍보 협조	

소요예산 : 50,300천원(전액 구비)

5 미집행 도시계획시설의 합리적인 관리

「국토의 계획 및 이용에 관한 법률」에 따라 결정된 도시계획시설 중 도시의 여건변화로 인하여 현 시점에서 불합리하거나 집행가능성이 없는 시설에 대하여 재검토 후 해제 또는 조정하여 토지이용의 활성화 도모

사업개요

○ 미집행 도시계획시설 현황

구 분	계	도로	주차장	공원	파출소	동사무소
미집행시설 (결정 후 10년 미만)	59(7)	51(3)	2(1)	3(3)	2(-)	1(-)
	2,602	2,410	111	30	50	16
장기미집행시설 (결정 후 10년 이상)	52	48	1	-	2	1
	2,145	2,044	35	-	50	16
2020. 7. 1. 실효대상 (2000. 7. 1. 이전결정)	31	28	-	-	2	1
	1,955	1,889	-	-	50	16

그동안 추진사항

○ 2018.12.03. : 제228회 서구의회 제2차 정례회 보고
- 해제검토시설 1개소(파출소) : 연희동 740-7

○ 2018.12.24. : 미집행 도시계획시설 단계별 집행계획 공고

문제점 및 개선방안

○ 시설 결정일로부터 10년 이내에 도시계획시설사업이 시행되지 아니한 장기미집행시설(2020년 자동실효대상 31개소)에 대한 관리방안 마련이 필요함.

- 시설별 설치 필요성 및 재원조달 방안 검토(사업부서)
- 2020년 자동실효 이전에 재정투입이 어려운 시설에 대하여 적극적 해제 검토(사업부서)
- 해제 검토 시 가급적 새로운 도시계획시설을 결정하지 않도록 하고, 새로운 시설을 결정하고자 할 경우 재원조달방안 등 구체적 집행계획 마련

개선방안

○ 「장기미집행 도시·군계획시설 해제 가이드라인」에 따른 우선해제시설 검토를 통하여, 재정투입이 불투명하거나 설치의 필요성이 없는 시설에 대하여 적극적 해제를 검토함.

○ 주민 편익 및 교통개선을 위해 필요한 시설에 대하여는 중기지방재정계획 수립 및 실시계획 등 행정절차를 통하여 자동실효되지 않도록 방안을 마련함.

향후계획

○ 2019년 상반기 중 : 의회 해제권고 시설에 대한 도시관리계획(시설) 결정(변경) 추진

- 연희동 740-7 : 부서 협의 후 주민편의시설(문화시설 등)로 변경 결정 추진

소요예산 : 22,000천원 (전액구비)

6 개발제한구역 관리 및 운영

개발제한구역 내 적법한 행위허가(건축물, 공작물, 토지형질변경 등)와 불법행위의 주기별 단속(일일 순찰, 분기별 특별단속)으로 도시주변 자연환경을 보전하고 구민의 건전한 생활환경을 확보하고자 함

사업개요

○ 개발제한구역 현황

- 개발제한구역 지정일 : 1972.8.25.(건설부 고시 제385호)
- 개발제한구역 면적현황(2017년 말 기준) 단위 : ㎢

구 분	전체 국토	인천시	서구	비 고
토지면적	100,364	1,063.1	137.12	전체(0.13%) / 인천(12.89%)
GB면적	3,846.344	71.81	15.554	전체(0.4%) / 인천(21.66%)
비율	3.48%	6.75%	11.34%	

· 면적순 : 계양구 → 남동구 → 서구 → 부평구 → 연수구 → 남구

그동안 추진사항

○ 행위허가(총 40건 : 건축 28건, 형질변경 12건) 처리

○ 불법행위(총 49건 중 정비완료 30건, 조치 중 19건) 정비

○ 주민지원사업 국비확보(검암동 꽃뫼길 도로개설, 국비 약 225백만원)

○ 불법용도변경 관련 행정소송(시정명령 취소) 1심 승소(2018.11.1.)

○ 가정동 산29-1번지(구도로통닭) 상 반복적·상업적인 장기 불법 행위에 대해 행정대집행 계고를 통해 자진정비 완료(2018.11.13.)

문제점 및 개선방안

○ 개발제한구역 내 불법행위의 일률적인 조치로 제한함.

- 생계형 및 농업 종사자는 법령안내 및 충분한 정비기간 부여하는 등 계도위주 단속 실시
- 상업적, 고의적, 반복적인 위반자는 즉시 고발(가중 처벌요청) 및 이행강제금 가중 부과 등 강력 조치

○ 개발제한구역 내 취락지구 관리

- 행위허가 시 법적 요건 및 종합적 상황을 면밀히 검토하여 처리
- 취락지구 내 주민들에게 도움이 될 수 있는 주민지원사업(취약지역 CCTV 설치 등) 발굴

분기별 향후계획

분 기	향 후 계 획	비 고
1분기	○ 검암동 꽃뫼길 도로개설공사 추가 국비확보 요청(622백만원) *** 기존 확보 : 국비 358백만원, 구비 153백만원** ○ 개발제한구역 연간 단속계획 수립	
2분기	○ 개발제한구역 불법행위 예방을 위한 행위제한 안내문 홍보 ○ 소규모 단절토지 해제 관련 용역 예산 추경확보	
3분기	○ 개발제한구역 경계표석 및 안내표지판 정비 설치(18,000천원) ○ 2018년도 개발제한구역내 항측 조사.판독 및 단속 실시	
4분기	○ 소규모 단절토지 해제를 위한 입안 절차 이행 ○ 개발제한구역 특별단속 실시	

소요예산 : 339,076천원 (국 224,753 구 114,323)

7 검단 토지구획정리사업지구 쾌적한 도시환경조성

○ 인천시로부터 이관 받아 관리중인 검단지역 토지구획정리사업지구 내 주민의견을 반영하여 불합리한 도시관리계획(지구단위계획) 변경
○ 검단지역 토지구획정리사업지구 내 공공시설물(지구경계사면, 가시설 등)의 유지관리를 통한 주민 불편사항 해소 필요

검단지역 토지구획정리사업지구 현황

2018. 12월 현재

구분	면적(m^2)	기반시설 (준공)	사업완료 (환지처분)	사무위임
①검단1지구	406,679	2011. 6.07.	2009.12.21.	2012.2월
②검단2지구	999,838		2013. 5.27.	2014.5월
③원당지구	948,480		2011. 3.31.	2012.4월
④당하지구	807,660		2012. 4.30.	2013.4월
⑤불로지구	385,640		2020.12.31.(예정)	2021.1월(예정)
⑥마전지구	609,404		2019. 6.30.(예정)	2020.7월(예정)
⑦오류지구	668,369	2018. 5.21.	2018. 4.30.	2019.5월(예정)

※ 공공시설물 관리 업무는 기반시설공사 준공(공사완료공고) 이후 사무이관
※ 도시관리계획 업무는 사업 완료(환지처분공고) 이후 사무이관

그동안 추진사항

○ 오류지구 공공시설물(도로, 하수, 공원 등)합동점검 및 이관: 2018.5.21.
○ 주민의견을 반영한 도시관리계획(지구단위계획) 변경: 6회
- 토지분할·합병 4회, 차량진출입로 변경 및 신설 2회
○ 검단지역 토지구획정리사업지구 내 시설물 정비: 5건
- 도로정비공사_아스팔트 절삭 후 덧씌우기(발산초교 일원 외 3개소)
- 원당지구 지구경계사면 정비 실시설계용역(원당동 807-4번지 일원)

문제점 및 개선방안

○ 문 제 점

- 위치: 원당동 807-4번지 일원(원당지구)
- 지구경계사면의 경사가 1:1이하로 조성, 현재 비닐덮개로 피복
- 원당지구 경계사면에서 우기 시 사면 유실로 인한 토사유출

○ 개선방안

- 깨끗하고 쾌적한 주민참여형 안전한마을 조성
- 사업개요
  - · 공 사 명: 원당지구 지구경계사면 정비공사
  - · 공사기간: 2019. 2월 ~ 9월
  - · 공사내용: 옹벽(L≒36.0m, H≒1.7~2.0m)
    보안등(6개소) 설치
  - · 총사업비: 80,000천원

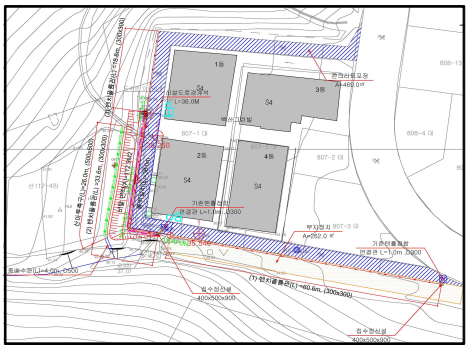

분기별 향후계획

분 기	향 후 계 획	비 고
1분기	○ 인천발전연구원 등 전문가 기술지원 자문 ○ 주민의견 청취를 통한 주민참여형 사업계획 수립 ○ 공사 발주 및 계약의뢰	
2분기	○ 언론보도를 통한 주민홍보(사업 전) ○ 공사 시행 및 준공	
3분기	○ 언론보도를 통한 주민홍보(사업 후) ○ 사업시행에 따른 주민 만족도 조사 ○ 우기 안전사고 모니터링 및 안전점검(부서협조: 안전총괄실)	

소요예산 : 80,000천원 (전액구비)

Ⅳ 신 규 사 업

1 주민과 소통하는 클린안전 통학로 조성 (마전지구)

마전지구 가현천 북측 검단초등학교 일원 보도가 없는 이면도로(B=8)를 주민과 소통하고 주민과 함께하는 클린안전 보행환경 확보

사업개요

- ❍ 사업위치: 마전지구 가현천 북측 검단초등학교 일원
- ❍ 사업기간: 2019.2월 ~ 2019.11월
- ❍ 사업규모: L=1.4km, B=8m (보도설치 B=1.5m)
- ❍ 사 업 비: 520,000천원

그동안 추진사항

- ❍ 2011. 6월: 마전지구 기반시설 공사 완료 (2001.1월 ~ 2011.6.월)
- ❍ 2018.11월: 이면도로(B=8m) 보도 미확보 불편에 따른 현장조사
- ❍ 2018.12월: 개선방안 검토 및 전문가 기술지원자문

문제점 및 개선방안

- ❍ 문제점
  - 도로폭 8m 이면도로 보행자 보도 미설치
  - 현재 건축한계선 지정으로 공지 확보 후 보행
  - 차로에 차량과 보행자가 혼재되어 안전사고 우려

현재 전경

단면도

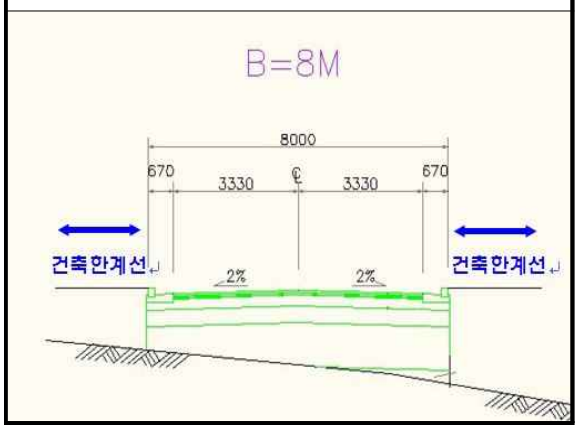

○ 개선방안

- 안전한 보행환경 확보를 위해 보도 설치(보도폭 1.5m 이상)
- 차로폭 축소(6.7m → 5.4m)로 인한 차량운전자들의 불편사항 개선 및 안정성 확보를 위한 도로교통 안전진단, 교통규제심의 시행

개선 방안	단면도
	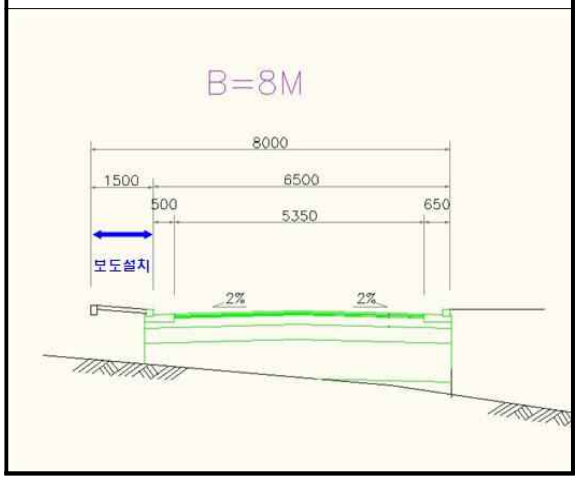

전문가 의견

내 용	인천연구원 석종수 연구위원	인천도로교통공단 김한기 차장
주요의견	○ 8m 이면도로는 중앙선이 없어도 무관 ○ 차로폭이 줄어들면 차량 속도가 줄어드는 경향이 있음 ○ 교통규제심의 시, 생활도로구역 지정(30km), 주정차금지구역 지정 ○ 험프, 방지턱 등 속도저감시설 설치	
추가의견	○ 사회실험 실시(3~6개월간 실시) ▸주민설명회 → 중앙차선 제거, 차량규제봉 설치, 보도 예정구간에 "여기는 보행공간 조성 예정구간입니다" 현수막 게재 ▸일정시간 지난 후 주민의견 수렴 → 주민 적응 후 시설 공사 시행	○ 차로는 측구포함 6m 면 충분 ○ 중앙선은 사고예방을 위해 교차로 부근 15m 정도만 도색 ○ 차량과 보행자가 혼재되는 도로의 경우 중앙선 도색은 잘못됐다 판단됨. 운전자는 차도로 보행하는 보행자를 피해 중앙선을 침범하여 운전하게 됨

분기별 향후계획

분 기	향 후 계 획	비 고
1분기	○ 도로구조 개선을 위한 실시설계용역 발주 ○ 교통영향분석 실시	
2분기	○ 도로교통안전진단 의뢰 (인천도로교통공단) ○ 교통규제심의 시행 (인천경찰청)	
3분기	○ 주민설명회 실시 및 사회실험 검토 ○ 실시설계용역 준공 및 소요사업비 추경예산 확보 ○ 사업시행 전 언론보도 및 주민홍보 실시	
4분기	○ 사업시행 및 준공 ○ 사업준공 언론보도 및 주민홍보 실시	

소요예산 : 20,000천원 (전액구비)

○ 실시설계용역: 20,000천원

○ 소 요 사 업 비 : 500,000천원(도급액, 관급액, 폐기물) 추경 확보

협조부서 : 검단출장소

위 치 도

V 현 안 사 항

1 경인고속도로 일반화사업 및 주변지역 기본계획[市]

경인고속도로 일반화 기능전환에 따른 일반화사업 주변지역 개발 활성화를 위한 용역 시행(도시기본계획 및 도시관리계획 수립)

사업개요

○ 일반화 사업(도로개량 및 구조개선사업)

- 사업규모 : L=10.45km, B=50m(방음벽 철거, 공원·주차장·문화시설 조성)
- 사업기간 : 2016. ~ 2024.
- 구조개선공사 진출입로 개통(4개지점/9개소),11월 준공 예정
  (방축고가, 석남2고가, 인하대, 6공단고가)

지점	상행		하행	
	진입	진출	진입	진출
방축	○			○
석남	○	○	○	○
인하대	○			○(공사중)
주안산단		○	○	

○ 경인고속도로 일반도로 및 주변지역 기본계획 수립 용역

- 위 치 : 서인천나들목 ~ 인천기점(L=약10.45km)
- 용역기간 : 2017. 9. ~ 2019. 5.(당초:2018.9.)
- 용역내용 : 일반도로화 기본계획(교통, 도로, 공원) 수립
  주변지역 기본계획 및 도시관리계획(지구단위계획 포함)
  교통체계개선 및 대중교통시설계획 수립 등

문제점 및 개선방안

○ 문제점

- 구도심 용도지역 종상향에 따른 수익성만을 노린 도심 난개발의 주범인 도시형 생활주택 집중 건설(6m 이상 소방도로 건축가능)
- 낮은 취득세 비율로(1.1%) 도시형 생활주택의 급속한 증가
- 기계식 주차장 설치로 차량 외부주차 및 소방도로 진입 어려움
- 놀이터, 공원, 화단, 미확보로 인한 거주환경 악화
- 도시형 생활주택 우선 건축으로 인한, 향후 구도심 대단위 개발에 따른 사업성 저하 및 기반시설(도로, 교통, 전력, 수도, 거주환경, 소방, 안전, 공원 등) 재정비에 큰 문제점 유발

구민의견 및 향후 추진계획

○ 문제점 : 주민들은 경인 고속도로 주변 구도심의 전체지역에 대한 용도지역 종상향 요구(주민설명회 : 2018. 2.26~2.28)

○ 개선방안 : 고속도로일반화추진단(인천시)과 지구단위 종상향에 대한 주민 의견이 반영될 수 있도록 시와 유기적 협의

소요예산 : 400,000,000천원 (전액시비)

구 분	계	기투자	2018	2019	2020	2021	2022이후
합 계	405,819	8,906	10,709	7,727	35,686	97,913	244,878
기본계획 (기본구상)	3,500	3,500	0	0	0	0	0
구조개선	5,406	5,406	0	0	0	0	0
도로개량	396,913	0	10,709	7,727	35,686	97,913	244,878

2 민간제안 도시개발사업 관리

서구 관내 민간제안 도시개발사업구역에 대하여 계획적 · 체계적인 도시개발사업을 시행하여 쾌적한 도시환경을 조성하고 공공복리를 증진할 수 있도록 관리 감독 철저

민간 도시개발사업 현황

연번	구분	구역명	사업개요	계획인구 (사업비)	제안일	추진사항	향후계획	비고
1	사업화	검단3	· 위치: 왕길동 133-1 · 규모: 524,510㎡	11,004인 4,535세대 (2,116억 원)	`08. 7. 9.	공사 착수 (`18. 2.)	공사 완료 및 환지 처분 (`21. 상반기)	
2		한들	· 위치: 백석동 170-3 · 규모: 567,567㎡	12,274인 4,871세대 (1,850억 원)	`11. 7.11.	환지계획 인가 및 환지예정지 지정(`18. 4.)	공사 착수 (`18. 하반기)	
3		금곡	· 위치: 금곡동 158-6 · 규모: 565,477㎡	13,029인 5,170세대 (770억 원)	`16. 4.14.	도시개발구역 지정(`18. 8.)	조합설립인가 및 시행자 지정	
4	구역 지정 요청 (區→市)	검단5	· 위치: 오류동 1 · 규모: 421,148㎡	10,167인 4,167세대 (1,500억 원)	`09. 5.21.	구역지정을 위한 관계기관(부서) 협의	구역지정 및 조합설립인가	
5		검단1	· 위치: 금곡동 235 · 규모: 324,280㎡	7,623인 3,124세대 (1,120억 원)	`16. 8. 2.	구역지정을 위한 관계기관(부서) 협의	구역지정 및 조합설립인가	
6		왕길1	· 위치: 왕길동 64-46 · 규모: 506,220㎡	11,605인 4,756세대 (1,724억 원)	`16.11.16.	구역지정을 위한 관계기관(부서) 협의	구역지정 및 조합설립인가	
7		왕길3	· 위치: 오류동 558-4 · 규모: 496,518㎡	11,420인 4,680세대 (1,619억 원)	`17. 5.16.	구역지정을 위한 관계기관(부서) 협의	구역지정 및 조합설립인가	
8		대곡2	· 위치: 대곡동 519-1 · 규모: 568,899㎡	13,000인 5,328세대 (2,350억 원)	`17. 5.29.	구역지정을 위한 관계기관(부서) 협의	구역지정 및 조합설립인가	검단2 신도시 취소 지구
9		대곡3-2	· 위치: 대곡동 39-1 · 규모: 821,050㎡	19,800인 8,114세대 (2,850억 원)	`18. 3.15.	구역지정을 위한 관계기관(부서) 협의	구역지정 및 조합설립인가	
10	제안서 접 수 (제안자 → 區)	대곡3-1	· 위치: 대곡동 214-1 · 규모: 557,920㎡	12,000인 4,918세대 (2,000억 원)	`18. 8.27.	주민공람 및 도시계획위원회 자문 (`18. 12.)	구역지정 요청 (區 → 市)	
11		불로1	· 위치: 불로동 122-3 · 규모: 708,034㎡	16,694인 7,104세대 (2,339억 원)	`18.10.12.	도시개발구역 지정 제안서 접수 (`18.10.)	제안 수용 불가 처리 (`18. 12.)	
12		불로3	· 위치: 대곡동 637 · 규모: 458,417㎡	10,805인 4,598세대 (1,731억 원)	`18.11. 5.	도시개발구역 지정 제안서 접수 (`18.11.)	제안 수용 불가 처리 (`18. 12.)	
13		마전	· 위치: 마전동 23번지 · 규모: 204,727㎡	5,783인 2,370세대 (652억원)	`18.12.12.	도시개발구역 지정 제안서 접수 (`18.12.)	제안 수용여부 결과 통보 및 주민공람(`19.1.)	
14		왕길	· 위치: 왕길동 산136 · 규모: 41,472㎡	2,300인 943세대 (600억원)	`18.11.08.	도시개발구역 지정 제안서 접수 (`18.11.)	제안 수용여부 결정(`19.1.)	
합 계		14개 구역						

문제점 및 개선방안

○ 투자사 개입으로 사업성 위주의 개발이 구역별로 추진됨에 따라 도시기본계획 불부합 및 원도심의 도시기능 쇠퇴가 진행 및 심화되고 있음.

○ 이와 같은 문제를 해소하고 서북생활권에 대해 체계적 관리와 균형개발 추진을 위하여 중장기 방향에서 도시개발사업을 정비할 필요가 있으므로, 지정권자와의 합동 회의·검토 등을 통해 사업구조 및 활성화 방안을 강구하겠음.

○ 사업화 구역(검단3, 한들, 금곡)은 조속히 진행될 수 있도록 간담회·합동회의 등을 통해 적극적인 행정지원을 하겠음.

분기별 향후계획

분 기	향 후 계 획	비 고
1분기	○ 한들구역 - 부지조성 공사 착공(준공 2021.10.) ○ 검단3구역 - 부지조성 공사(착공 2018. 2., 준공 2022. 3.) ○ 금곡구역 - 조합설립 인가(市)	
2분기	○ 검단3구역 - 주택건설사업계획 승인 신청 ○ 금곡구역 - 사업시행자 지정(市)	
3분기	○ 한들구역 - 공동주택 분양	
4분기	○ 금곡구역 - 실시계획인가 신청(사업시행자→市)	

도시재생경관과

보 고 순 서

Ⅰ. 일반현황 ------ 175

Ⅱ. 2019년도 주요업무 시행계획 [요약] ------ 177

Ⅲ. 주요사업

1. 석남동 상생마을 도시재생사업 ------ 185
2. 가좌동 가재울마을 주거환경관리사업 ------ 186
3. 신현동 회화마을 주거환경관리사업 ------ 188
4. 가좌3구역 더불어마을 시범사업 ------ 190
5. 불법광고물 정비를 통한 깨끗한 도시미관 조성 ------ 192
6. 2019년 주인 없는 위험간판 정비사업 ------ 195

Ⅳ. 신규사업

1. 경인고속도로 일반화 주변 도시재생사업 ------ 199
2. 가좌4동 소규모 재생사업 ------ 201
3. 서구 백석고가교 야간경관 개선사업 ------ 202
4. 고정광고물 전수조사 및 전산화 관리 사업 ------ 204

Ⅴ. 현안사항

1. 서구 원도심 활성화계획 수립 용역 ------ 209

Ⅰ 일 반 현 황

기구현황

도시재생경관과

도시재생팀 (6명)	도시정비경관팀 (4명)	광고물관리팀 (6명)
○ 회화마을 주거환경관리사업 ○ 가재울마을 주거환경관리사업 ○ 서구 상생마을 도시재생사업 ○ 서구 원도심 활성화 사업	○ 도시 및 주거환경 정비사업 ○ 소규모주택 정비사업 ○ 경관사업	○ 유동광고물 관리 ○ 고정광고물 관리

정·현원 현황

(단위:명)

구분	총원	정무직	일 반 직								별 정 직				일반 임기제
			소계	2급	4급	5급	6급	7급	8급	9급	별정5급	별정7급	별정8급	별정9급	
정원	18	-	18	-	-	1	5	7	4	1	-	-	-	-	-
현원	16	-	16	-	-	1	5	3	4	3	-	-	-	-	-
과원	△2	-	-	-	-	-	-	△4	-	2	-	-	-	-	-

※파견 1명, 휴직 2명 미포함

예산 현황

(단위:천원)

합 계	일반회계	특별회계	비 고
7,829,794	7,829,794	-	2018년도 본예산 대비 : 202%증

주요 현황 및 통계

◈ 기금현황

기금명	설치근거	설치일	잔액(원)	비 고
옥외광고발전기금	조 례	2008. 8.	2,533,891,000	용역비, 현수막게시대 설치비

◈ 위원회 현황

위 원 회 명	설치근거	제정일	위원수	구 성 인 원
도시분쟁조정위원회	조 례	2011. 5.	8명	부구청장, 경제환경국장, 도시관리국장, 변호사 등
정비사업 사용비용 검증위원회	조 례	2018. 3.	13명	부구청장, 도시관리국장, 변호사, 공인회계사, 세무사 등
경관위원회	조 례	2016. 8.	20명	부구청장, 도시관리국장, 도시재생경관과장, 교수 등
옥외광고심의위원회	법 률	1962. 1.	7명	도시관리국장, 도시재생경관과장, 민간위촉
옥외광고발전기금 운용심의위원회	법 률	1962. 1.	6명	도시관리국장, 도시재생경관과장, 건축과장, 민간위촉

Ⅱ 2019년도 주요업무 시행계획 [요약]

2018년도 주요업무 추진사항 및 2019년도 시행계획 [총괄]

1. 2018년도 성과

◇ 석남동 상생마을 도시재생 뉴딜사업 활성화계획 국토교통부 승인(8.3) ◇ 석남더블역세권 도시재생 뉴딜사업 공모 국토교통부 선정(8.31) ◇ 가좌동 희망지 사업 2019년 더불어마을 사업지 인천시 선정(12.18) ◇ 가좌동 소규모 재생사업 공모 국토교통부 선정(7.3) ◇ 석남·신현·가좌·가정동 일대 원도심 '도시 활성화' 추진(11.9) ◇ 영업장 폐업 등으로 장기간 방치된 주인없는 위험간판 정비(2~10) ◇ 2018년 직원 친절 모니터링 평가 우수상 수상(12.4)

○ **원도심 활성화, 마을공동체 회복을 위한 도시재생사업 추진**

≪상생마을 도시재생사업(200억)≫

- 주민문화 활력을 위한 커뮤니티 센터 및 주차장 건립 설계공모 추진
- 마을 경관향상을 위한 집수리사업의 주민역량강화 및 실시설계 시행
- 청년창업, 일자리창출, 문화공간 조성을 위한 마을공방 마련
- 국토교통부 주최 도시재생 한마당 주민경진대회 우수상 수상(주민협의체)
- 주민들이 직접 마을의 이야기를 담은 5분 영화 제작 상영(선비나무)
  (회화나무 전설을 바탕으로 영화제작 과정부터 출연까지 주민들이 직접 참여, 주민들의 유대관계 형성 및 화합)

≪석남더블역세권 도시재생사업(300억)≫

- 석남더블역세권 도시재생사업 주요계획 각 관련부서 설명회 개최
- 도시재생 선도지역 승인을 위한 주민 설명회 및 공청회 개최
- 국가 심의 및 승인을 위한 도시재생활성화계획수립 착수

○ **원도심 안전 및 주거환경개선을 위한 더불어 마을 만들기 사업 추진**

- 가좌동 희망지 사업은 더불어마을 사업과 연계하여 추진, 주민이 직접 사업 참여, 제안, 문화교육 등 역량강화사업 시행
- 희망지 사업 우수 평가를 받아 2019년 더불어마을 사업지로 선정(40억)

○ **지역특색을 살려 낙후된 원도심 활력사업 추진**

- 석남동, 신현동, 가좌동, 가정동 일대 원도심 활력사업 추진을 위한 서구 원도심 활성화 계획 수립 용역 12월 착수
- 재생사업 효율적 추진, 중장기 전략구축, 국·시책 계획의 선제적 대응을 위한 도시재생추진단 구성·운영
- 기존 원도심의 지역 특성과 문화를 반영해 주민과 함께하는 재생사업으로 추진

○ **영업장 폐업 등으로 장기간 방치된 주인 없는 위험간판 정비**

- 올해 처음 시행, 주민들의 태풍 등 안전사고에 미리 대비하여 주민들로부터 큰 호응

2. 보완 필요사항

○ 상생마을 주민협의체의 도시재생사업 이해부족, 갈등 치유 필요

- 적극적 주민참여를 위한 주민역량강화 및 협의체 구성인원 확대

○ 도시재생 생활밀착형 사업 발굴

- 물리적인 개발보다 일자리, 주민들의 체감성이 높은 사업위주 발굴

○ 도시재생사업 공공지원 종료된 이후 마을관리 운영방안 마련

- 지속적 마을관리를 위해 CRC(마을관리협동조합 등) 구축

○ 주인없는 위험간판 정비에 건물소유주 관심과 참여필요

- 재난 위험성에 대한 지속적 홍보 및 안내를 통해 관심촉진

3. 2019년도 시행계획(총괄)

구분	사 업 명
주요사업	1. 석남동 상생마을 도시재생사업 2. 가좌동 가재울마을 주거환경관리사업 3. 신현동 회화마을 주거환경관리사업 4. 가좌3구역 더불어마을 시범사업 5. 불법광고물 정비를 통한 깨끗한 도시미관 조성 6. 2019년 주인 없는 위험간판 정비사업
신규사업	1. 경인고속도로 일반화 주변 도시재생사업 2. 가좌4동 소규모 재생사업 3. 서구 백석고가교 야간경관 개선사업 4. 고정광고물 전수조사 및 전산화 관리 사업
현안사항	1. 서구 원도심 활성화계획 수립 용역

2019년도 주요 역점사업 추진계획

○ 상생마을 도시재생사업

- 당위성

· 루원시티, 가정택지지구, 청라국제도시 등 대규모 개발로 지역 불균형 가속화 및 경쟁력 저하

· 2017년도 도시재생 뉴딜 시범사업 선정(국토부)

- 사업개요

· 사업명 : 서구 상생마을 도시재생사업

· 위 치 : 석남1동 178-12번지 일원(SK인천석유화학(주) 주변)

- 그동안 추진사항

· 2017.12.14 : 뉴딜 시범사업 선정

· 2018.08.03 : 도시재생활성화계획 및 국가지원사항 확정통보(국토교통부)

· 2018.09.21 : 2019년 국고보조금 가내시(25억원)

· 2018.10.08 : 2018년 국고보조금 교부(51억)

· 2018.11~12 : 마을공방사업, 집수리사업, 커뮤니티 건립 등 추진

- 전문가 의견 : 복합커뮤니티 센터 창의적 건축디자인 필요, SK인천석유화학과 연계방안 검토

- 구민 의견 : 주민 소통과 홍보 필요(설명회, 공청회 등)

- 분기별 향후계획

분 기	향 후 계 획	비 고
1분기	○ 집수리지원사업 실시설계 착수 ○ 복합커뮤니티센터 지명공모 공고	
2분기	○ 집수리지원사업 시행 ○ 복합커뮤니티센터 실시설계 착수 ○ 마을공방 사업 시행(1호 공방)	
3분기	○ 집수리지원사업 시행 ○ 복합커뮤니티센터 주민설명회 등 ○ 마을공방 사업 시행(2호 공방)	
4분기	○ 집수리지원사업 시행 ○ 복합커뮤니티센터 건립공사 착수 ○ 마을공방 사업 시행(3호 공방)	

- 소요예산 : 889.8억원 [재정보조사업 200억원(국100, 시50, 구50)]

사업유형		세부사업			총 사업비	국비		지방비		기타		기금 활용 (투자/융자/보증 등)
						재정 보조	부처 연계	시도	시 군구	공기업	민간	
합 계					889.8	133.0		111.5	352.1	125	50	125
재정보조사업	소 계				200.0	100.0		50.0	50.0	–	–	–
	마중물사업	소 계			109.0	100.0	–	4.5	4.5	–	–	–
		생활 인프라 개선사업	소 계		90.0	90.0	–	–	–	–	–	–
			석남완충녹지내 복합커뮤니티센터	복합커뮤니티센터	75.6	75.6	–	–	–	–	–	–
				진입로개설	6.4	6.4	–	–	–	–	–	–
			도로개선사업	마을안길 정비	8.0	8.0	–	–	–	–	–	–
		주거지지원사업	소 계		19.0	10.0	–	4.5	4.5	–	–	–
			집수리 사업		19.0	10.0	–	4.5	4.5	–	–	–
	지자체사업	소 계			91.0	–	–	45.5	45.5	–	–	–
		생활 인프라 개선사업	소 계		56.2	–	–	28.1	28.1	–	–	–
			마을공방조성		22.2	–	–	11.1	11.1	–	–	–
			기반시설확충 (가로주택정비 사업 구역내)	주차장 매입	25.4	–	–	12.7	12.7	–	–	–
				주민공동이용시설 매입	8.6	–	–	4.3	4.3	–	–	–
		지역역량 강화사업	소 계		34.8	–	–	17.4	17.4	–	–	–
			주민역량강화	현장지원센터	11.6	–	–	5.8	5.8	–	–	–
				도시재생대학	3.8	–	–	1.9	1.9	–	–	–
				아이랑 문화랑	2.0	–	–	1.0	1.0	–	–	–
				일자리 배움 학교	3.0	–	–	1.5	1.5	–	–	–
			상생마을 발전소	실버케어	2.0	–	–	1.0	1.0	–	–	–
				마을 집수리단	3.9	–	–	1.95	1.95	–	–	–
				환경개선활동	3.3	–	–	1.65	1.65	–	–	–
				마을관리 협동조합 육성 및 운영	4.0	–	–	2.0	2.0	–	–	–
			성과관리	평가 및 모니터링	1.2	–	–	0.6	0.6	–	–	–
부처협업사업		소 계			383	33		61.5	295.3			
		석남완충녹지 조성사업			383	33		61.5	288.5			
자체협업사업		소 계			6.8				6.8			
		주민참여형 안전한 마을만들기 사업			2.2	–	–		2.2	–	–	–
		간판이 아름다운거리 조성사업			4.6	–	–		4.6	–	–	–
기업협업사업		소 계			50.0	–	–	–	–	–	50.0	–
		주차장, 둘레길 등 조성			50.0	–	–	–	–	–	50.0	–
공기업투자사업		소계			250.0	–	–	–	–	125.0	–	125.0
		공기업 참여형 가로주택정비사업			250.0	–	–	–	–	125.0	–	125.0

Ⅲ 주 요 사 업

1	[균형발전테마도시 - 원도심재생활성화] **석남동 상생마을 도시재생사업**

SK인천석유화학(주)주변 낙후된 원도심 회복을 위한 주민·지자체·기업이 상호 협력하는 민관공동사업 형태의 도시재생사업 추진

사업개요

- ❍ 사 업 명 : 서구 상생마을 도시재생사업
- ❍ 위 치 : 석남1동 178-12번지 일원(SK인천석유화학(주) 주변)
- ❍ 면 적 : 100,000㎡ / 4,132명 / 1,429세대
- ❍ 사업기간 : 2018. 08 ~ 2021. 12(4년간)
- ❍ 총사업비 : 889.8억원『**재정보조사업 200억**(국100, 시50, 구50)』

그동안 추진사항

- ❍ 2017. 12. 14. : 뉴딜 시범사업 선정
- ❍ 2018. 08. 03. : 도시재생활성화계획 및 국가지원사항 확정통보(국토교통부)
- ❍ 2018. 09. 21. : 2019년 국고보조금 가내시(25억원)
- ❍ 2018. 10. 08. : 2018년 국고보조금 교부(51억)
- ❍ 2018. 11. 13. : 마을공방사업 시행

분기별 향후계획

분 기	향 후 계 획	비 고
1분기	❍ 집수리지원사업 실시설계 착수 ❍ 복합커뮤니티센터 지명공모 공고	
2분기	❍ 집수리지원사업 시행 ❍ 복합커뮤니티센터 실시설계 착수 ❍ 마을공방 사업 시행(1호 공방)	
3분기	❍ 집수리지원사업 시행 ❍ 복합커뮤니티센터 주민설명회 등 ❍ 마을공방 사업 시행(2호 공방)	
4분기	❍ 집수리지원사업 시행 ❍ 복합커뮤니티센터 건립공사 착수 ❍ 마을공방 사업 시행(3호 공방)	

소요예산 : 889.8억원 [재정보조사업 200억원(국100, 시50, 구50)]

2	[균형발전 테마도시 - 원도심재생 활성화] **가좌동 가재울마을 주거환경관리사업**

원도심 지역의 기반시설 정비 및 주민공동이용시설 확충을 통한 정주여건 개선 및 마을공동체 문화 형성

사업개요

- 위　　치 : 서구 가좌동 354번지 일원(가좌4동)
- 면　　적 : 80,579.5㎡ / 1,110세대(2,217명)
- 사업기간 : 2014년 ~ 2019년
- 사업내용 : 주민공동이용시설 건립, 도로정비, 안전시설 확충 등

그동안 추진사항

- 2013.12.31. : 2014 원도심 저층주거지 관리사업 확정
- 2014.03.18. : 2014 원도심 저층주거지 관리사업 추진계획 수립
- 2015.09.18. : 태양광 보안등 설치 완료 (7개소)
- 2015.10.30. : 방범CCTV 설치 완료 (5개소)
- 2015.12.14. : 제물포중 앞 통학로(L=140m, B=8m) 정비 등 완료
- 2018.04.23. : 주민공동이용시설 실시설계용역 착수
- 2018.07.16. : 주민공동이용시설 설계용역 보고회 개최
- 2018.11.02. : 주민공동이용시설 장애물 없는 생활환경(BF) 예비인증서 발급 (한국장애인고용공단)
- 2018.12.14. : 주민공동이용시설 일상감사 의견 통보 (구 감사실)
- 2018.12.19. : 주민공동이용시설 일상감사 조치결과 제출
- 2018.12.24. : 주민공동이용시설 계약심사 의뢰 (시 감사관실)

분기별 향후계획

분 기	향 후 계 획	비 고
1분기	❍ 주민공동이용시설 - 2019.01월 착공	
2분기	❍ 그린존 등 잔여사업 - 2019.03월 착공	
3분기	❍ 주민공동이용시설 - 2019.07월 준공	
4분기	❍ 그린존 등 잔여사업 - 2019.10월 준공	

소요예산 : 3,515백만원 (국 1,633 시 1,608 구 274)

3	[균형발전 테마도시 - 원도심재생 활성화] **신현동 회화마을 주거환경관리사업**

원도심 지역의 기반시설 정비 및 주민공동이용시설 확충을 통한 정주여건 개선 및 마을공동체 문화 형성

사업개요

- 위　　치 : 서구 신현동 133-11번지 일원(신현원창동)
- 면　　적 : 64,600㎡ / 1,195세대(2,893명)
- 사업기간 : 2014년 ~ 2019년
- 사업내용 : 주민공동이용시설 건립, 도로정비, 안전시설 확충 등

그동안 추진사항

- 2013.12.31. : 2014 원도심 저층주거지 관리사업 확정
- 2014.03.18. : 2014 원도심 저층주거지 관리사업 추진계획 수립
- 2015.07.17. : 주민공동이용시설 부지 협의보상 추진계획 수립
- 2016.08.03. : 회화마을 태양광 보안등 설치 완료 (9개소)
- 2016.12.18. : 회화마을 방범CCTV 설치공사 완료 (10개소)
- 2017.07. : 매매계약 체결(27가구 중 15가구)
- 2017.11. : 지방토지수용위원회 수용재결 확정(잔여 12가구)
- 2018.01.23. : 토지 등 수용개시(2018.01.10. : 공탁)
- 2018.06.08. : 주민공동이용시설 부지 점유자 퇴거 요청
- 2018.09.01. : 주민공동이용시설 부지 점유자 퇴거 완료
- 2018.10.08. : 주민공동이용시설 설계공모 추진계획 수립
- 2018.11.13. : 주민공동이용시설 설계용역(공모) 공모 공고
- 2018.11.22. : 주민공동이용시설 설계공모 응모 신청서 접수
- 2018.12.24. : 주민공동이용시설 기존 건물 철거 공사 시행

분기별 향후계획

분 기	향 후 계 획	비 고
1분기	❍ 주민공동이용시설 부지 기존 건물 철거 - 2019.01월 : 착공 - 2019.02월 : 준공 ❍ 주민공동이용시설 설계공모 관련 절차 이행 - 2019.01.07. : 공모안 제출 - 2019.01.14. : 공모안 평가 ❍ 주민공동이용시설 실시설계 용역 추진 - 2019.01월 : 실시설계 용역 착수	
2분기	❍ 주민공동이용시설 실시설계 용역 추진 - 2019.04월 : 실시설계 용역 준공 ❍ 주민공동이용시설 신축공사 추진 - 2019.05월 착공 ❍ 도로 정비 등 잔여사업 추진 - 2019.04월 착공	
3분기	❍ 주민공동이용시설 신축공사 추진 - 2019.10월 준공	
4분기	❍ 도로 정비 등 잔여사업 추진 - 2019.10월 준공	

소요예산 : 5,058백만원 (국 2,403 시 2,389 구 266)

4	[균형발전테마도시 - 원도심재생활성화] **가좌3구역 더불어마을 시범사업**

단독주택 및 다세대주택 등이 밀집하여 주거환경의 정비가 필요한 지역에 공동체를 구축하여 주민들이 원하는 동네단위의 주차장, 공동이용시설 등을 설치하여 지속가능한 주거지를 재생하기 위함

사업개요

○ 사 업 명 : 걷고싶은 마을골목 만들기

○ 사업목적 : 주민이 직접 참여하고 계획하는 마을공동체를 기반으로 오래살고 싶은 동네 만들기

○ 사업대상 : 가좌3동(71,438,50㎡)

○ 사 업 비 : 40억원(시비36억원, 구비4억원)

○ 사업기간 : 2019년~2021년

○ 사업내용

- 주민협의체 구성 및 주민역량강화
- 공동이용시설(마을관리소, 사랑방, 청년창업지원 센터 등) 설치
- 기반시설 설치(공용주차장, 녹지 등 조성)
- 안전한 마을길(보도분리) 조성 및 마을길 환경개선

그동안 추진사항

○ 2018.02.02. : 더불어마을 공모(市 주거재생과)

○ 2018.03.26. : 희망지 선정(7개 군・구 10개 구역)

○ 2018.05.01. : 업무협약서 체결(구, 주민모임, 지원단체)

○ 2018.09.14. : 진행사항에 대한 중간평가

○ 2018.12.11. : 가좌3구역 현장평가 실시

○ 2018.12.18. : 2019 더불어마을 선정(5개 군・구 5개 구역)

전문가 및 구민 의견

○ 가좌3구역 내 보행로 확보와 불법주차 문제 해결을 위하여 주차관리과에서 추진 중인 인천가좌역 일원의 주차장 설치사업(주차대수: 56대)이 주차타워(주차대수 170대)로 건축되어 더불어마을 시범사업이 보다 내실있게 추진되었으면 함.

분기별 향후계획

분 기	향 후 계 획	비 고
1분기	○ 주민협의체 구성 ○ 정비계획 용역 발주	
2분기	○ 정비계획(안) 조정 및 결정, 공동이용시설부지 조사 ○ 주민협의체 활성화 및 주민역량강화	
3분기	○ 정비계획 수립 및 정비구역 지정 절차 진행 ○ 공동체프로그램발굴 및 마을문화학교 구성 ○ 주민역량강화	
4분기	○ 정비구역 지정 ○ 주민주도 주거환경정비 사업 ○ 주민역량강화	

소요예산 : 40억원 (시 36 구 4)

5 불법광고물 정비를 통한 깨끗한 도시미관 조성

각종 불법유동광고물이 주말·공휴일 가리지 않고 게릴라성으로 대량 게첩되어 도시미관을 저해함에 따라 불법광고물 정비용역 사업과 수거보상제를 시행하여 깨끗한 도시미관과 가로환경을 조성하고자 함

사업개요

○ 불법유동광고물 정비용역 사업 시행
- 사업기간 및 근무시간 : 2019. 01. ~ 12. (12개월간) / 6시간
- 정비지역 및 인원
  · 구도심지역과 청라지역 2개조 운영(지역별 1개조 3명, 차량1대)
    * 검단지역 정비용역 1개조 운영(검단출장소)
- 정비내용
  · 불법유동광고물 민원처리 및 상시단속·순찰(주간)
  · 불법 입간판 및 에어라이트 등 합동단속(야간)

○ 불법유동광고물 수거보상제 시행
- 사업기간 : 2019. 02. ~ 예산 소진 시
- 정비대상 : 관내 불법유동광고물(현수막, 벽보, 전단 등)
- 참여자격
  · 현수막 정비
    접수일 현재 주민등록상 주소가 서구인 만20세 이상으로 불법현수막 정비가 가능한 신체 건강한 자
    * 신청자가 많을 경우 저소득층 우선 선발
  · 벽보 및 전단 정비
    : 만20세 이상 서구 주민 (별도 신청 없음)

- 보상금 신청 및 지급
  · 매월 20일한 거주지 행정복지센터로 보상 신청
  · 매월 말일한 신청자 계좌로 보상금 지급
    * 지급상한액 : 1일 3만원, 1달 50만원

그동안 추진사항

○ 불법광고물 정비용역 사업

- 정비실적

구분	현수막	벽걸이 현수막	입간판	배너	에어라이트	벽보	전단	기타
계	28,894	13,684	871	1,881	1,392	9,526	2,050	660
구도심	7,052	6,245	94	147	424	3,813	167	84
청라	10,194	2,791	426	976	407	1,873	1,057	310
검단	11,648	4,648	351	758	561	3,840	826	266

○ 불법광고물 수거보상제

지급 인원	보상금액(원)			정비실적(장)			
	합계	현수막	벽보 및 전단	합계	현수막	벽보	전단
838명	77,831,880	40,237,480	37,594,400	5,611,347	31,011	1,508,581	4,071,755

문제점 및 개선방안

○ 문제점 : 단속 시간을 피한 게릴라식 불법행위

- 용역 운영시간을 피한 불법현수막 야간 게첩
- 불법입간판(에어라이트) 야간 설치

○ 개선방안 : 탄력적 근무시간 조정 및 야간합동단속 시행

분기별 향후계획

분 기	향 후 계 획	비 고
1분기	○ 불법유동광고물 정비용역 입찰공고 및 업체 선정 ○ 불법유동광고물 수거보상제 현수막 정비 참여자 선발 및 사업시행	
2분기	○ 불법유동광고물 정비용역 수행 ○ 불법유동광고물 수거보상제 신청 접수 및 보상금 지급	
3분기	○ 불법유동광고물 정비용역 수행 ○ 불법유동광고물 수거보상제 신청 접수 및 보상금 지급	
4분기	○ 불법유동광고물 정비용역 수행 및 준공 ○ 불법유동광고물 수거보상제 신청 접수 및 보상금 지급	

소요예산 : 360,000천원 (기금 300,000 시 30,000 구 30,000)

○ 불법유동광고물 정비용역

- 300,000천원 (옥외광고산업발전기금)

○ 불법유동광고물 수거보상제

- 60,000천원 (시비 30,000천원, 구비 30,000천원)

6 2019년 주인 없는 위험간판 정비사업

영업장 폐업 등으로 인해 관리되지 않고 장기간 방치된 주인 없는 노후·위험간판을 정비하여 재난재해 시 위험간판의 안전사고로부터 구민의 재산과 생명을 보호하고 아름다운 도시미관 조성과 안전한 서구 만들기에 기여하고자 함

사업의 당위성

○ 간판은 설치한 사업주가 철거하는 것이 원칙이며 사업주가 철거하지 않을 시 건물주가 간판을 철거하여야 하나, 폐업 후 관리되지 않은 위험간판을 정비함으로서 위험간판으로 인한 사고를 예방하여 주민의 안전을 도모하고 도시미관을 조성하기 위해 주인 없는 위험간판 정비사업을 추진코자 함

사업개요

○ 사업기간 : 2019. 1. ~ 8.

○ 정비구역 : 관내 구도심(청라 및 검단 제외)

○ 정비대상 : 폐업되었으나 철거되지 않은 주인 없는 위험간판
(벽면이용간판, 돌출간판, 지주이용간판)

○ 정비방법 : 철거 신청 및 건물주 철거 동의서 징구

그동안 추진사항

○ 2018. 1. ~ 8. : 2018 주인 없는 위험간판 정비사업 시행
- 32개 업소 45개 위험간판 철거

○ 2018. 10. ~ 12. : 2018 주인 없는 위험간판 정비사업 추가 시행
- 33개 업소 43개 위험간판 철거

문제점 및 개선방안

○ 문제점 : 주민 신청 및 참여 저조

- 건물주의 개인적인 사정(간판 철거 시 건물손상, 간판의 재사용 계획 등)으로 신청 기피

○ 개선방안 : 사업 적극 홍보 및 현장 방문을 통한 철거 독려

- 홈페이지, SNS, 자생단체 회의와 연계한 안내 및 홍보

전문가 및 구민 의견

○ 전문가 의견

- 간판 노후화에 따른 위험 간판은 태풍 등의 기후변화 시 위험함

○ 구민 의견

- 관리되지 않는 간판(특히 돌출간판)은 보행 시 위험하게 느낌

분기별 향후계획

분 기	향 후 계 획	비 고
1분기	○ 사업 홍보 및 신청서 접수(SNS, 자생단체 등)	
2분기	○ 사업 홍보 및 신청서 접수 ○ 자체 사실조사 및 철거 신청 독려	
3분기	○ 신청간판 현장조사 및 철거	
4분기	○ 추가 사업 시행(필요시)	

소요예산 : 20,000천원 (옥외광고산업발전기금)

○ 주인 없는 위험간판 정비

- 20,000천원 (옥외광고산업발전기금)

Ⅳ 신 규 사 업

1	[균형발전테마도시 - 원도심재생활성화] **경인고속도로 일반화 주변 도시재생사업**

○ 루원시티, 가정택지지구, 청라국제도시 등 대규모 개발로 지역 불균형 가속화 및 경쟁력 저하
○ 남-북 축으로 형성된 경인고속도로로 인해 동-서간 주요기반시설로의 접근성이 저하되고 주변지역은 방음시설 등에 차단, 고립되면서 주민불편 초래
○ 석남역(인천2호선,서울7호선) 환승역세권 형성과 연계한 역세권 중심기능 강화 필요

사업개요

○ 사업위치 : 인천광역시 서구 석남동 484-4번지 일원(가정1동, 석남1~3동에 해당)
○ 사업면적 : 213,392㎡ (일반화도로 포함 : 293,251㎡)
○ 사업기간 : 2019 ~ 2023(5년간)
○ 사 업 비 : 총 1,733억원(재정보조사업 300억)

그동안 추진사항

○ 2018.07.06. : 2018년도 도시재생 뉴딜 공모(시→국토부)
○ 2018.07.09. ~ 17. : 1차 서면 컨설팅(국토부)
○ 2018.07.23. ~ 27. : 현장실사 컨설팅(국토부)
○ 2018.08.06. ~ 09. : 2차 종합평가(국토부)
○ 2018.08.31 : 공모선정(국토부 도시재생특별위원회)
○ 2018.10.08. ~ 12 : 도시재생선도지역 지정을 위한 공청회개최(4회)

전문가 및 구민 의견

○ 전문가의견

- 활성화계획수립 전 주민의견 반영될 수 있도록 적극 주민참여 필요
- 사업종료 이후 지역공동체 활용 일자리 창출 계획 필요(지역 인구 분포 성별 선호 업종 등 빅데이터 조사 포함)사업완료 이후 공동체에서 자생적 운영할 수 있는 중·장기관리계획 마련
- 선형의 3개 거점지역(중앙시장, 석남체육공원, 거북시장)을 물리적, 기능적으로 연계하는 계획 필요

○ 구민의견

- 사업지내 전통시장에서 지역발전 및 일자리 창출 방안 필요
- 주민참여의식 전환 및 공동체 협력 필요
- 주민 소통과 홍보 필요(설명회, 공청회 등)
- 주민학습을 통한 주민 역량 강화 필요

분기별 향후계획

분 기	향 후 계 획	비 고
1분기	○ 도시재생활성화계획 수립 용역 수행	
2분기	○ 도시재생활성화계획 수립을 위한 행정절차 수행	
3분기	○ 도시재생활성화계획 승인	
4분기	○ 사업시행	

소요예산 : 1,733억원 [재정보조사업 300억원]

2	[균형발전테마도시 - 원도심재생활성화] **가좌4동 소규모 재생사업**

○ 거점공간 <가재울 주민발전소>조성을 통한 지역공동체 활성화
○ 소규모 재생사업 참여 지역 주민의 경험을 토대로 도시재생 뉴딜 사업 추진 준비

사업개요

○ 사 업 명 : 공동체 거점공간 <가재울 주민발전소>조성
○ 사업위치 : 가좌4동 32-4번지 일원
○ 지원내용 : 공동체 거점공간 조성(H/W), 지역사회네트워크 구축, 마을안전지도, 지역자원조사, 마을스토리 발굴(S/W)

그동안 추진사항

○ 2018.05.14. : 2018년 상반기 소규모 재생사업 신청·접수계획 공고
○ 2018.06.07. : 소규모 재생사업(가좌4동) 신청(구→시)
○ 2018.07.03. : 소규모 재생사업 선정(국토부→시)
○ 2018.12.26. : 국비 교부

분기별 향후계획

분 기	향 후 계 획	비 고
1분기	○ 거점공간 조성(가재울 주민발전소) ○ 지역 단체 네트워크 구성 ○ 지역조사 및 콘텐츠 발굴	
2분기	○ 커뮤니티 프로그램 기획 ○ 커뮤니티 프로그램 운영 ○ 지역 이슈 조사	
3분기	○ 커뮤니티 프로그램 운영 ○ 지역 축제 진행	
4분기	○ 거점공간 운영 평가 회의 ○ 거점공간 지속화 방안 검토	

소요예산 : 200,000천원 (국 100,000 시 50,000 구 50,000)

3 서구 백석고가교 야간경관 개선사업

서구의 중심 도로축 서곶로의 교량 중 하나인 ‘백석고가교’의 교량 상·하부 디자인개선과 함께 야간 경관조명을 설치하여 검단 신도시의 시작을 알리는 진입 관문으로서의 역할을 부여하고자 함.

사업개요

○ 사 업 명 : 서구 백석고가교 야간경관 개선사업
○ 사업주체 : 인천광역시 서구 ※ 관리기관 : 시 종합건설본부
○ 위 치 : 서구 서곶로, 드림로(백석고가교)
○ 사업내용
- 서구와 검단을 상징할 수 있는 조명디자인 설계
- 고가교 난간부(상부) 및 하부 LED 간접조명 제작·설치
- 태양열 LED현판(패널) 설치(시정, 구정 홍보 등)
○ 사업예시

그동안 추진사항

○ 2018. 08. : 2019년도 군·구 경관형성 지원사업 신청(서구 → 인천시)
○ 2018. 11. : 2019년도 본예산(안) 수립
※ 총 예산 200백만원(시 50 / 구 50)
○ 2018. 12. : 2019년도 본예산 확정(구비 100백만원)

문제점 및 개선방안

○ 문제점 : 예산 추가확보 필요
- 2019년도 군·구 경관형성 지원사업 미 채택

○ 개선방안
- 시비 지원사업 추가 신청 : '2019년도 원도심 경관향상을 위한 군·구 경관형성 지원사업' 신청(시설물에 대한 사업계획을 확대하여 시비 200백만원 신청 예정)
- 특별조정교부금 신청 : 시비 지원사업 미 선정 시 차선책으로 특별조정교부금을 신청하여 사업추진을 위한 예산확보

전문가 및 구민 의견

○ 구민의견(주민참여예산 / 남원진氏)
- 검단의 관문이라 할 수 있는 백석고가의 노후화 및 낡은 광고판 등으로 도시미관 문제 상존
- 이에 내용변경이 가능한 태양광 LED 경관조명을 만들어 도시미관 향상과 함께 검단의 관문으로서의 이미지 제고 필요.

분기별 향후계획

분 기	향 후 계 획	비 고
1분기	○ **사업계획 수립** - 성과목표 : 사업 완성도의 극대화를 위한 체계적 사업계획 수립 (설계용역 및 시공에 대한 단계별 세부계획)	
2분기	○ **기본조사 및 실시설계 용역** - 성과목표 : 지역의 특색, 전문가, 주민의 의견을 최대한 반영한 디자인 안 도출 - 소요예산 : 30,000천원	
3분기	○ **착공** - 성과목표 : 교통 불편 최소화, 시설물(고가교)의 안전성 확보, 작업자 및 주민안전 확보, 설계의 구현 - 소요예산 : 170,000천원	
4분기	○ **준공** - 성과목표 : 하자0% 목표, 주민의견수렴사업의 완료에 대한 대대적 홍보를 통해 서구 구정목표 실현(소통)	

소요예산 : 200,000천원 [시 100,000 구 100,000]

○ 경관조명 디자인(실시설계) : 30,000천원
○ 교량하부 세척 및 바탕도색 : 40,000천원
○ 태양열 LED사인 설치 : 30,000천원
○ 고가교 상·하부 야간경관조명 설치(관급자재 포함) : 100,000천원

4 고정광고물 전수조사 및 전산화 관리 사업

신고(허가)한 고정광고물 이외의 고정광고물이 범람함에 따라 관내 고정광고물에 대한 전수조사, DB구축, 프로그램 설치 등 전산화시스템을 구축하여 고정광고물을 체계적이고 효율적으로 관리하고자 함.

당위성

○ 옥외고정광고물은 종류, 크기, 광원 등에 따라 허가(신고) 기준이 정해져 있어, 허가(신고)가 필요치 않은 경우나 법규를 위반한 광고물 등으로 인해 도시경관 및 안전을 저해하는 등의 문제가 발생됨에 따라, 관내 고정광고물에 대한 전수조사 및 데이터베이스 구축을 통하여 고정광고물을 체계적이고 효율적으로 관리하고자 함.

사업개요

○ 사업기간 : 2019. 3. ~ 11.

○ 사업대상 : 관내 옥외고정광고물 약 65,000개

- 2016년 서구 사업체 수(市통계) 31,148개 x 2개 = 62,296개

○ 계약방법 : 특정인의 기술에 의한 수의계약

- 지방자치단체를 당사자로 하는 계약에 관한 법률 시행령 제25조제4호

문제점 및 개선방안

○ 조사된 불법 고정광고물에 대한 즉각적 행정처분의 어려움

○ 폐업 등으로 데이터의 지속적 현행화의 어려움

- 영업 개·폐업 신고 관련 부서의 협조 요청 (민원인경유 등)

분기별 향후계획

분 기	향 후 계 획	비 고
1분기	❍ 세부계획 수립 및 사업 홍보	
2분기	❍ 관련부서 협조 - 홍보미디어과 : 보안성 검토, 서버 설치장소 확보 - 감사실 : 일상감사 및 계약심사	
3분기	❍ 계약체결 및 착수 ❍ 전수조사 및 DB구축	
4분기	❍ 준공	

소요예산 : 180,000천원 (옥외광고산업발전기금)

❍ 고정광고물 전수조사 및 전산화 관리

- 전수조사 및 DB구축 : 90,000천원
- 재료비 : 20,000천원
- 통합관리시스템 S/W : 70,000천원

V 현 안 사 항

1	[균형발전테마도시 - 원도심재생활성화] **서구 원도심 활성화계획 수립 용역**

○ 검단신도시, 청라경제자유구역, 루원시티 개발사업 등 신도심 개발에 의해 기존원도심의 쇠퇴가 상대적으로 가속화됨에 따라 신도심과 원도심의 균형발전 필요.

○ 정부의 도시재생 **뉴딜사업 효율적 추진, 중장기 전략구축**, 내·외부 협력 강화 등 국·시책 계획의 선제적·전략적 대응(국토부 2022년까지 도시재생 뉴딜사업 매년 100여개 지정 예정)

사업개요

○ 용 역 명 : 서구 원도심 활성화계획 수립 용역
○ 대상면적 : 원도심 10㎢(석남권역 4.9㎢, 연희권역 2.7㎢, 검단권역 2.4㎢)
○ 용역내용 : **원도심활성화계획, 가재울마을 도시재생활성화계획**
○ 목표년도 : 2028년
○ 용역기간 : 2018.12 ~ 2020. 07(18개월)
○ 소요예산 : 689,458천원

그동안 추진사항

○ 2018.11.09. : 서구 원도심 활성화계획 수립용역 추진계획
○ 2018.11.19. : 용역 공고(협상에 의한 계약)
○ 2018.12.17. : 용역 재공고

분기별 향후계획

분 기	향 후 계 획	비 고
1분기	○ 협상에 의한 계약 ○ 용역 착수 보고회	
2분기	○ 용역과업 수행 ○ 가재울마을 도시재생활성화계획 수립	
3분기	○ 용역과업 수행	
4분기	○ 용역 중간 보고회	

소요예산 : 690,000천원 (전액 구비)

공 원 녹 지 과

보 고 순 서

Ⅰ. 일반현황 ------ 213
Ⅱ. 2019년도 주요업무 시행계획 [요약] ------ 215
Ⅲ. 주요사업
1. 생태공원 및 생태놀이터 조성 ------ 225
2. 꽃과 함께하는 명품 마을 조성사업 ------ 227
3. 산림재해 예방을 위한 사방사업 ------ 229
4. 목재산업시설 현대화사업 ------ 230
5. 경서근린공원 물놀이장 조성사업 ------ 231
6. 당하어린이공원 리모델링 조성사업 ------ 233
7. 석남완충녹지 시설물 정비사업 ------ 235
8. 원당2호근린공원 시설물 정비사업 ------ 237
9. 검단지역 공원·녹지 내 수목 및 시설물 정비사업 ------ 239
10. 가좌어린이공원 물놀이장 조성사업 ------ 241
11. 공원·녹지 유지관리사업 추진 ------ 243
12. 청라국제도시 공원·녹지 유지관리사업 ------ 245
13. 가정공공주택지구 공원·녹지 유지관리사업 ------ 247
Ⅳ. 신규사업
1. 10대 둘레길 조성 ------ 251
2. 공촌천 꽃익는 생태길 조성사업 ------ 253
3. 여성과 아동이 안전한 공원환경 조성 ------ 255
4. 청라국제도시 하천변 생태길 조성 ------ 257

Ⅰ 일 반 현 황

기구현황

공원녹지과

산림관리팀 (4명)	녹지조경팀 (4명)	공원조성팀 (4명)	공원관리팀 (4명)	청라공원팀 (3명)
○산불예방및진화 ○산림병해충방제 ○산지전용허가 ○등산로조성 ○사방사업 ○숲가꾸기사업 ○식목일행사 ○둘레길조성	○도시녹화사업 ○도시숲조성관리 ○가로수조성관리 ○녹지대조성관리 ○수벽조성관리 ○쉼터조성관리 ○꽃밭꽃길조성 ○무궁화조성관리	○공원·녹지 조성및보상사업 ○도시관리계획 (공원및녹지)협의 ○석남완충녹지 ○현무체육공원 ○원신근린공원 ○검단17호공원	○공원관리사업 ○공원·녹지 이관협의 ○공원점용허가 ○공원·녹지 시설물정비 ○공원·녹지 불법행위단속	○청라공원·녹지 관리사업 추진 ○청라공원·녹지 이관 협의 ○가정공공주택지구 공원·녹지 협의 ○청라·가정지구 공원녹지 점용허가 ○청라·가정지구 불법행위 단속

정·현원 현황

(단위:명)

구분	총원	정무직	일 반 직								별 정 직				일반 임기제
			소계	2급	4급	5급	6급	7급	8급	9급	별정5급	별정7급	별정8급	별정9급	
정원	22					1	7	7	5	2					
현원	20					1	7	7	2	3					
과원	△2								△3	1					

※휴직2명 미포함

예산 현황

(단위:천원)

합 계	일반회계	특별회계	비 고
19,766,720	19,766,720	-	2018년도 대비: 3.8%감

주요 현황 및 통계

◈ 위원회 현황

위 원 회 명	설치근거	제정일	위원수	구 성 인 원
산사태취약지역지정위원회	조 례	2013. 5.	9명	구의원, 담당과장, 전문가 등

◈ 청라경제자유구역 등 6개소 이관 관리현황

구 분	공 원			시 설 녹 지			가 로 수		비 고
	개소	면 적(㎡)	비율(%)	개소	면적(㎡)	비율(%)	주	비율(%)	
현 행 관 리	100	955,922	100	110	586,789	100	29,896	100	
청라경제자유구역	36	397,167	41.6	163	1,490,707	254	11,917	40	LH
	2단계 (25)	301,560		2단계 (109)	573,806				
	3,4단계 (11)	95,607		3,4단계 (54)	916,901		389	1.3	
경인아라뱃길 인천터미널물류단지	2	33,390	3.2	11	68,751	11.7	2,909	9.7	한국수자원공사
검단일반산업단지	3	66,852	7	11	138,754	23.6	1,591	5.3	인천도시공사
가정택지지구	9	162,394	17	35	164,830	28.1	1,285	4.3	LH
북항배후시설단지	3	101,079	9.5	7	49,251	8	1,133	3.7	한진중공업
소 계	53	760,882	78.3	227	1,912,293	325.4	19,224	64.3	
최종(이관 후) 합 계	153	1,716,804	178.3	337	2,499,082	425.4	49,120	164.3	

※ 1인당 공원녹지 확보 면적 : 한국 7.4m², 선진국 14m², 인천시6.18m², 서구10.96m²

◈ 보호수 지정관리 현황

지정번호	소 재 지	지정연월일	수 종	유 형	본수	수령(년)	수고(m)
총계	**13 개소**				**13**		
4-8-1	대곡동 249-1	1982.9.29	은행나무	풍치목	1	500	20
4-8-2	대곡동 산120-1	1982.9.29	느티나무	정자목	1	500	20
4-8-3	검암동 524-1	1982.9.29	상수리나무	당산목	1	300	18
4-8-4	불로동 산77-38	1982.9.29	은행나무	정자목	1	300	23
4-8-5	당하동 351	1982.9.29	느티나무	정자목	1	300	20
4-8-6	시천동178	1982.9.29	느티나무	풍치목	1	250	20
4-8-7	시천동178	1982.9.29	산수유(대)	풍치목	1	100	7.5
4-8-8	시천동178	1982.9.29	산수유(소)	풍치목	1	250	7.5
4-8-9	시천동178	1989.9.29	회화나무(소)	풍치목	1	250	20
4-8-10	시천동178	1989.9.29	회화나무(대)	풍치목	1	250	22
4-8-11	시천동178	1982.9.29	은행나무	풍치목	1	300	22
4-8-12	경서동 506-1	1982.9.29	음나무	당산목	1	200	15
4-8-13	대곡동 산123-1	1982.10.15	느티나무	정자목	1	200	23

◈ 보호수 지정관리 현황

계	산불감시초소	산불무인감시카메라	무인방송시스템	진화차량
13	4	5	1	3

◈ 산불 감시시설 현황

계	산불감시초소	산불무인감시카메라	무인방송시스템	진화차량
13	4	5	1	3

Ⅱ 2019년도 주요업무 시행계획 [요약]

2018년도 주요업무 추진사항 및 2019년도 시행계획 (총괄)

○ 공원녹지과의 **비전은 구민이 행복한 녹색도시 조성**이며, 목표는 깨끗한 녹색환경 조성 및 안전한 공원 조성·관리, 주민이 체감하는 생활권 녹지공간 조성, 가치 있는 산림자원 보호 및 건전한 등산 여가문화 정착입니다.

○ 우리 부서에서 추진하고 있는 주요 사업으로는 산불예방 및 진화, 산사태 예방, 보호수 지정관리, 등산로 조성 및 관리, 가로수 및 녹지관리사업, 공원조성 및 공원관리 사업으로서 구민의 안전과 생활에 밀접한 관계가 있는 사업이 대부분으로 사업진행 시마다 현장을 수시 방문하여 사업을 추진하고 있습니다.

○ 그러나 우리부서는 민원이 다양하고 매우 많아 직원들이 민원처리에 50% 이상의 일을 하고 있으며, 등산로 정비, 가로수 전지, 은행나무로 인한 악취, 공원 놀이시설 수리 및 교체, 등산로정비 등의 요구로서 구민의 관심이 지대합니다.

○ **구청장 공약사항**인 **10대 둘레길 조성 1단계 사업**(승학산, 할메산, 골막산)에 대하여 등산객 및 주민의견을 수렴하고 전문가에게 좀 더 효율적인 방안을 찾도록 하겠으며, 특히 등산로 조성 사업 시 소유주의 동의를 최대한 받을 수 있도록 모든 역량과 주민의 입장에서 설득하여 9월까지 둘레길을 조성하도록 하겠습니다.

○ 또한, 동서·남북의 주요간선도로 일원에 연중 꽃피는 밝고 특색 있는 **명품 걷고 싶은 거리를 조성**하여 사람과 자연이 공존하는 스마트 에코시티 조성에 철저를 기하도록 하겠습니다.

○ 총 10억원 예산이 편성된 **공촌천, 심곡천 주변**에 대하여 나무와 꽃을 다량으로 심어 악취·냄새를 차단하고 많은 주민이 찾는 명품길을 10월까지 조성하겠습니다.

○ **주민참여 예산 사업(4건)**으로 편성된 석남완충녹지 산책로 정비 및 운동기구 확충 2.95억원, 석남어린이공원 바닥분수 조성사업 3억원, 원당2호근린공원 시설물정비사업 2.5억원에 대하여는 주민의 요구로 편성된 예산인 만큼 지역별 주민의견을 최대한 반영하여 조성하도록 하겠습니다.

2019년도 주요역점사업 및 신규사업 추진계획

○ 산림재해 예방을 위한 사방사업

- 당위성
  · 산림청 서구 관내 산사태 취약지역(29개소) 지정에 따른 도심지 주변 우선 선정

- 사업개요
  · 가정동 산 7번지 사방사업 1㎞ 시행

- 그동안 추진사항
  · 취약지역 29개소 중 15개소 사업 완료, 유보지(검단택지개발) 7개소
  * 잔여 산사태 취약지역 7개소

- 전문가 의견
  · 사방협회 현장 점검 및 2019년도 사업대상지 선정 완료

- 분기별 향후계획

분 기	향 후 계 획	비 고
1분기	○ 실시설계 완료	
2분기	○ 공사착공 및 준공	
3분기		
4분기		

- 소요예산: 188,113천원(국비 131,679, 시비 39,504, 구비 16,930)

○ 목재산업시설 현대화사업

- 당위성
  - · 목재사업체의 노후기계 교체 및 지원을 통하여 산주 소득 증대와 산업경쟁력 강화

- 사업개요
  - · 민간보조 5개소 지원(전국 25개소 중 우리구 5개소 지원)
  - · 사업체 1개소: 200백만원(국 100, 시20, 구20, 자부담60)

- 그동안 추진사항
  - · 2015년~2018년: 현대화사업 24개소 지원 완료
  - * 관내 현대화사업 진행률: 12.3% 완료(대상 사업체 195개소)

- 전문가 의견
  - · (사)대한목재협회: 관내 많은 목재사업체들이 혜택을 받을 수 있도록 사업비 확보에 노력하여 주시기 바람

- 분기별 향후계획

분 기	향 후 계 획	비 고
1분기	○ 목재산업시설 현대화사업 공모(1월~2월) ○ 현대화사업 지원 사업체(5개소) 확정	
2분기	○ 현대화사업 착수	
3분기		
4분기	○ 현대화사업 완료	

- 소요예산: 1,000,000천원(국비 500,000 시비 100,000 구비 100,000 자부담 300,000)

○ 10대 둘레길 조성(1단계)

- 당위성
  · 지역 주민의 생활주변에 접근성이 용이한 둘레길을 조성함으로써 건전한 여가활동 제공 등 100세 시대 건강한 삶 도모(의료비 등 사회적 비용 절감)

- 사업개요
  · 둘레길 3개소 조성
  · 승학산(축곶산), 할메산(인천세무고등학교 뒷산), 골막산(황룡사~백석고등학교)

- 그동안 추진사항
  · 2018년 가현산, 계양산 일부, 철마산, 원적산 등산로 5㎞ 정비

- 문제점
  · 관내 산림 대부분이 사유지로 인하여 둘레길 조성 및 기타 시설물(편익시설물: 의자, 정자, 체육시설물 등) 설치에 어려움

- 개선방안
  · 둘레길 조성시 토지 소유주와 사전 충분한 협의를 통하여 원만한 합의 도출
  · 기존 등산로 위주 정비(보행매트, 안내판 설치 등)를 통하여 주민 불편사항 최소화

- 구민 의견
  · 기존 등산로 정비(계단, 의자, 체육시설물, 안내판 설치 등) 요청

- 분기별 향후계획

분 기	향 후 계 획	비 고
1분기	○ 토지소유자 등 협의 - 2019. 1월(시설물 편입지역 토지소유자 협의 등) ○ 등산로 실시설계 및 행정절차 추진 - 2019. 2월~4월	
2분기	○ 둘레길 조성 착수	
3분기	○ 둘레길 조성 완료	
4분기		

- 소요예산: 700,000천원(국비 300,000 시비 400,000)

○ 생태공원 및 놀이터 조성

- 당위성
  - ·서구 지역적 특성을 살려 자연을 직접 만지고 느낄 수 있는 생태공원을 조성하여 지역주민들이 자연과 같은 공간을 접하고 놀고, 체험하는 휴식공간을 마련하고자 함

- 사업개요
  - ·사업대상지
    검단17호공원 (왕길동 산169번지 일원) 51,000㎡
    원신공원 2단계 (원창동 산61번지 일원) 79,640㎡
  - ·주요시설: 숲체험길조성, 테마힐링로드, 생태놀이터, 생태관찰로등
  - ·사업기간: 2018년~2021년

- 그동안 추진사항
  - · 2018. 7월~8월: 생태공원 기획 및 기본설계(안) 작성
  - · 2018. 8월: 2018년 2분기 추경예산 용역비 확보 [수도권매립지/구비]
  - · 2018. 12월: 조성계획(변경) 및 실시설계용역 착공

- 전문가 의견
  - ·도시공원위원회 등을 통한 전문가 자문 시행

- 분기별 향후계획

분 기	향 후 계 획	비 고
1분기	○ 생태공원 조성계획(안) 수립	
2분기	○ 인천 도시공원위원회 심의	
3분기	○ 공원조성계획(변경) 승인	
4분기	○ 실시계획인가 승인 ○ 손실보상 위한 감정평가 의뢰	

- 소요예산: 1,206,000천원[시 417,500 구788,500]

Ⅲ 주 요 사 업

1	[클린안전생태도시 - 깨끗하고 쾌적한 도시환경 조성] **생태공원 및 생태놀이터 조성**

서구 지역적 특성을 살려 자연을 직접 만지고 느낄 수 있는 생태공원을 조성하여 지역주민들이 자연과 같은 공간을 접하고 놀고, 체험하는 휴식공간을 마련하고자 함

사업개요

○ 사업대상지
- 검단17호공원 (왕길동 산169번지 일원) 51,000㎡
- 원신공원 2단계 (원창동 산61번지 일원) 79,640㎡

○ 주요시설: 숲체험길조성, 테마힐링로드, 생태놀이터, 생태관찰로등

○ 사업기간: 2018년~2021년

그동안 추진사항

○ 2018. 7월~8월: 생태공원 기획 및 기본설계(안) 작성

○ 2018. 8월: 2018년 2분기 추경예산 용역비 확보[수도권매립지/구비]

○ 2018. 12월: 조성계획(변경) 및 실시설계용역 착공

문제점 및 개선방안

○ 해당없음

전문가 및 구민 의견

○ 도시공원위원회 등을 통한 전문가 자문 시행

분기별 향후계획

분 기	향 후 계 획	비 고
1분기	❍ 생태공원 조성계획(안) 수립	
2분기	❍ 인천 도시공원위원회 심의	
3분기	❍ 공원조성계획(변경) 승인	
4분기	❍ 실시계획인가 승인 ❍ 손실보상 위한 감정평가 의뢰	

소요예산: 1,206,000천원[시 417,500 구788,500]

❍ 검단17호공원 835,000천원 [시417,500 구 417,500]

❍ 원신공원 371,000천원 [구371,000]

* 2018년 2회 추경예산

2	[클린안전 생태도시 - 자연과 어우러진 녹색공간 조성] **꽃과 함께하는 명품 마을 조성사업**

사람과 자연이 공존하는 명품 마을 조성을 위하여 지역주민과 시민사회가 주체적이고 자주적인 참여확대를 통해 생태적으로 건강하고 경관적으로 아름다운 풍요로운 삶이 녹아나는 늘 머무르고 싶은 공간으로 조성

사업개요

○ 위　　치: 주요 도로변 상가 앞 및 자투리땅, 쓰레기 무단 투기지역 등
○ 규　　모: 계절초화 및 화관목류 50만본 및 비료 지원
○ 기　　간: 2019. 1월~12월
○ 총사업비: 300,000천원
○ 내　　용
- 내집, 내상가 앞 화분 내놓기 등을 통하여 주민참여 확대
- 한뼘정원 및 게릴라가드닝[1]을 통한 연중 꽃피는 거리 조성
- 주민 스스로 자투리땅 활용 등 다양한 초화식재 아이디어 발굴

그동안 추진사항

○ 2018. 3월~12월: 동별 부녀회 등 880개 단체 및 개인에게 국화 등 23종 85만본 계절별 초화 지원 완료

전문가 및 구민 의견

○ 민 · 관의 유기적 관계를 통한 명품 꽃마을 조성으로 생태도시 조성
○ 1개동 1개소 이상 특색 있는 꽃정원 만들기 조성을 통하여 주민 참여 유도 및 주민공동체 활성화

1) 방치되거나 버려진 나대지 등에 채소밭 이나 화단등을 조성하여 가꾸는 활동

분기별 향후계획

분 기	향 후 계 획	비 고
1분기	□ 추진계획 ○ 꽃과 함께하는 명품 마을 종합 계획 수립 - 명품 꽃마을 조성을 위한 사전 홍보(신문, 인터넷, 게시판 등) - 명품 꽃마을 조성을 위한 봄초화 수요 조사 - 일상감사 및 계약의뢰 - 봄 초화 배부 및 식재, 사후관리 등 □ 소요예산 ○ 70,000천원 □ 성과목표 ○ 특별함이 익숙한 일상이 되는 명품 마을 만들기 ○ 쓰레기 무단 투기지역 등 꽃 식재로 도시미관 개선 ○ 정서함양을 통한 화목한 가정과 정주의식 고취	
2분기	○ 명품 꽃마을 조성을 위한 사전 홍보(신문, 인터넷, 게시판 등) ○ 여름 초화 배부 및 식재, 사후관리 등 ○ 소요 예산: 80,000천원	
3분기	○ 명품 꽃마을 조성을 위한 사전 홍보(신문, 인터넷, 게시판 등) ○ 여름 초화 배부 및 식재, 사후관리 등 ○ 소요 예산: 90,000천원	
4분기	○ 명품 꽃마을 조성을 위한 사전 홍보(신문, 인터넷, 게시판 등) ○ 여름 초화 배부 및 식재, 사후관리 등 ○ 소요 예산: 60,000천원	

소요예산: 300,000천원 (구 300,000)

3 산림재해 예방을 위한 사방사업

최근 기상이변으로 인한 집중호우 등으로 산림재해가 증가함에 따라 재해를 사전 예방하고 지역주민의 생활안정 기반을 구축함으로써 안정된 산림유역 관리를 시행코자 함

사업개요

○ 위　　치: 가정동(산 7번지)
○ 사업규모: 계류보전 1.0km
○ 사업기간: 2019. 1월~6월
○ 총사업비: 188,113천원
○ 사업내용
- 기슭막이, 바닥막이 설치
- 골막이 설치
- 기타 사방시설 안내판 및 폐기물 처리 등

그동안 추진사항

○ 2018. 4월~6월: 2개소(검암동, 시천동) 사업 완료
· 취약지역 29개소 중 유보지(검단택지개발) 7개소 제외한 15개소 사업 완료

전문가 및 구민 의견

○ 사방협회 현장 점검 및 2019년도 사업대상지 선정 완료

분기별 향후계획

분 기	향 후 계 획	비 고
1분기	○ 2019. 1월: 행정절차 추진 ○ 2019. 2월~3월: 사방 실시설계 추진	
2분기	○ 2019. 4월~6월: 사방사업 추진	
3분기		
4분기		

소요예산: 188,113천원 (국 131,679 시 39,504 구 16,930)

4 목재산업시설 현대화사업

국산목재의 활용증대와 고부가가치 실현을 통한 산주의 소득을 증대하며, 노후화된 목재 제조시설의 현대화를 통하여 산업경쟁력 강화

사업개요

○ 대　　상: 목재법에 따른 목재생산업 등록업체
　* 전국 목재생산업 10% 우리구 등록(361개 사업체)
○ 사업규모: 민간보조 5개소
　* 전국 25개소 중 우리구 5개소 추진
○ 사업기간: 2019. 1월~12월
○ 총사업비: 1,000,000천원(국비 500,000 시비100,000 구비100,000 자부담300,000)
○ 사업내용: 건조시설, 제재・가공시설, 방부, 목탄시설 등 현대화

그동안 추진사항

○ 2015년~2018년: 현대화사업 24개소 지원 완료

전문가 및 구민 의견

○ (사)대한목재협회: 관내 많은 목재사업체들이 혜택을 받을 수 있도록 사업비 확보에 노력하여 주시기 바람
　* 관내 목재산업시설 현대화사업 진행률: 12.3% 완료(대상 사업체 195개소)

분기별 향후계획

분 기	향 후 계 획	비 고
1분기	○ 2019. 1월~2월: 목재 현대화사업 공모 ○ 2019. 3월: 심사 위원회 개최 및 보조사업자 선정	
2분기	○ 2019. 4월: 목재현대화사업 착수	
3분기		
4분기	○ 2019. 12월: 목재현대화사업 완료	

소요예산: 1,000,000천원 (국 500,000 지방비 200,000 자부담 300,000)

5 경서근린공원 물놀이장 조성사업

무더운 여름철을 대비하여 경서근린공원에 물놀이장을 조성하여 인근 주민과 아이들에게 여름철 휴식 및 유희공간을 제공함으로써 공공시설 이용 만족도 및 편익증진에 기여하고자 함

사업개요

- 위　　치: 서구 경서동 996번지 일원 (경서근린공원)
- 사업기간: 2019. 4월~6월
- 사업규모: 물놀이장 조성 약 600㎡ (※ 공원면적: 21,935.2㎡)
- 총사업비: 700백만원

그동안 추진사항

- 2007.11.6: 시설(공원) 결정 (경서국민임대주택단지 조성사업)
- 2012.5.31: 공원 조성 (사업시행 : 인천도시공사)
- 2018.8.13: 예산 신청 (수도권매립지주변지역 환경개선 특별회계)
- 2018.11월: 2019년도 본예산 반영

문제점 및 개선방안

- 경서근린공원 내 기존의 노후된 어린이놀이공간을 물놀이장으로 조성하고자 함

전문가 및 구민 의견

- 경서동 일원 물놀이공간 부족에 따라 공원 내 물놀이장 조성을 요구하는 주민건의 사항으로 사업을 추진하여 공원 이용활성화 및 구민 만족도 향상에 기여

분기별 향후계획

분 기	향 후 계 획	비 고
1분기	❍ 2019. 1월: 사업계획 수립 ❍ 2019. 2월~3월: 실시설계용역 및 주민의견 수렴 등	
2분기	❍ 2019. 3월: 공사 착공 ❍ 2019. 6월: 공사 준공 및 개장	
3분기	❍ 2019. 8월: 물놀이장 운영 완료	
4분기		

소요예산: 700,000천원 (시 700,000)

❍ 설계용역 20,000천원, 폐기물처리 50,000천원, 공사비 630,000천원

6 당하어린이공원 리모델링 조성사업

당하어린이공원 내 노후 시설물 정비 및 수목 식재 등 전체적인 공원 리모델링을 통해 이용객들에게 안전하고 쾌적한 공원이용 환경 제공

사업개요

- 위　　치: 서구 당하동 1067-4번지 일원 (당하어린이공원)
- 사업기간: 2019. 5월~7월
- 사업규모: 당하어린이공원 1,800㎡ 리모델링
- 총사업비: 500백만원

그동안 추진사항

- 2002.11.13: 시설(공원) 결정 (당하지구 시가지조성사업)
- 2009. 9.30: 공원 조성 (사업시행: 당하지구시가지조성사업조합)
- 2018. 8.13: 예산 신청 (수도권매립지주변지역 환경개선 특별회계)
- 2018. 11월: 2019년도 본예산 반영

문제점 및 개선방안

- 공원 주변에 아파트 단지가 위치하고 있어 공사로 인한 소음 및 먼지 등 불편사항이 발생하지 않도록 안전대책 수립하여 사업추진에 만전을 기하고자 함

전문가 및 구민 의견

- 당하어린이공원 내 시설 노후에 따라 재정비를 요구하는 민원 발생
- 공원 내 노후 시설정비 및 교체, 산책로 정비 등 전체적인 이용 환경 개선이 필요한 실정

분기별 향후계획

분 기	향 후 계 획	비 고
1분기	❍ 2019. 1월: 사업계획 수립 ❍ 2019. 2월~3월: 실시설계용역 및 주민의견 수렴 등	
2분기	❍ 2019. 4월: 공사 착공 ❍ 2019. 6월: 공사 준공	
3분기		
4분기		

소요예산: 500,000천원 (시 500,000)

❍ 설계용역 20,000천원, 폐기물처리 30,000천원, 공사비 450,000천원

7 석남완충녹지 시설물 정비사업

우리 구를 대표하는 석남완충녹지 내 주민건의사항(화장실 설치, 운동기구 확충, 산책로 정비 등)과 노후된 시설물 정비를 통해 주민 만족도 향상 및 구민들과 함께하는 선진행정 구현 **[주민참여예산사업]**

사업개요

○ 위　　치: 석남완충녹지 일원
○ 사업기간: 2019. 1월~6월
○ 사업규모: 이동식화장실 설치, 운동기구 확충, 산책로 정비 등
○ 총사업비: 395백만원
- 화장실 설치 1개소 (100백만원, 수시정비비)
- 야외운동기구 확충 (95백만원)
- 산책로 정비 (200백만원)

그동안 추진사항

○ 2018. 8월: 주민참여예산사업 접수
○ 2018. 9월: 주민참여예산사업 검토 및 검토의견 송부
○ 2018. 10월: 정책현안 조정회의 안전 제출
- 석남완충녹지 내 화장실 설치, 주민 660명 건의사항
○ 2018. 11월: 주민참여예산 우선순위 선정 및 예산반영 완료
○ 2018. 12월: 정책현안 조정회의 개최결과 통보

문제점 및 개선방안

○ 완충녹지 내 화장실 설치는 법적제한이 있으나, 지속적인 주민건의 사항으로 최적·최소·편의성 등 고려하여 설치하는 방향으로 조정 **[* 정책현안 조정회의 결과]**

전문가 및 구민 의견

○ 주민참여예산 사업으로 주민들의 불편 및 건의사항을 해소함으로써 주민과 함께하는 선진행정 구현 및 만족도 증진에 기여

분기별 향후계획

분 기	향 후 계 획	비 고
1분기	○ 2019. 1월: 사업계획 수립 ○ 2019. 2월~3월: 실시설계용역 및 주민의견 수렴 등	
2분기	○ 2019. 4월: 공사 착공 ○ 2019. 6월: 공사 준공	
3분기		
4분기		

소요예산: 395,000천원 (구 395,000)

○ 화장실 설치 1개소 100,000천원, 야외운동기구 확충 95,000천원, 산책로 정비 200,000천원

8 원당2호근린공원 시설물 정비사업

○ 원당2호근린공원 광장 내 파고라가 노숙자 및 주취자 등의 공간으로 이용되고 있어 이용객 불편 및 우범환경이 발생하고 있는 실정으로 광장 내 파고라 마루를 누움방지용 벤치로 교체하고,
○ 공원 내 진입로 정비 및 화단 조성, 운동기구 확충으로 이용객 불편 사항 해소 및 공원 이용환경 개선 **[주민참여예산사업]**

사업개요

○ 위　　치: 원당2호근린공원
○ 사업기간: 2019. 1월~6월
○ 사업규모: 파고라 마루 철거 및 화단조성, 산책로 정비 등
○ 총사업비: 250백만원

그동안 추진사항

○ 2018. 8월: 주민참여예산사업 접수
○ 2018. 9월: 주민참여예산사업 검토 및 검토의견 송부
○ 2018.11월: 주민참여예산 우선순위 선정 및 예산반영 완료

문제점 및 개선방안

○ 원당2호근린공원 광장 내 노숙자 및 주취자들의 공간으로 활용됨에 따라 우범화 환경이 조성되고 있어 파고라 마루를 철거하고 화단 조성 등으로 공원 분위기 개선
○ 원당2호근린공원 산책로 폭이 좁아 이용 불편이 발생되고 있어 폭을 넓혀 정비함으로써 이용 만족도 향상

전문가 및 구민 의견

○ 주민참여예산 사업으로 우범화 환경 개선을 위한 화단 조성 및 산책로 확폭으로 이용객 편익 증진.

○ 공원 내 운동기구 확충으로 공원 이용 활성화에 기여.

분기별 향후계획

분 기	향 후 계 획	비 고
1분기	○ 2019. 1월: 사업계획 수립 ○ 2019. 2월~3월: 실시설계용역 및 주민의견 수렴 등	
2분기	○ 2019. 4월: 공사 착공 ○ 2019. 6월: 공사 준공	
3분기		
4분기		

소요예산: 250,000천원 (구 250,000)

○ 설계용역 20,000천원, 폐기물처리 20,000천원, 공사비 210,000천원

9 검단지역 공원·녹지 내 수목 및 시설물 정비사업

검단지역 주민들로부터 주거환경 개선을 위한 수목식재 및 시설물 확충 건의사항이 발생됨에 따라 부족한 녹음확충 및 매연 등 공해 완충을 위해 수목 보식 및 시설물 확충으로 주민 편익증진에 기여.

사업개요

- 위　　치: 검단산단 ㉯~㉱호 완충녹지 (검단일반산업단지 내)
- 사업기간: 2019. 1월~6월
- 사업규모: 교목(소나무, 화목류 등) 식재, 편익시설 확충 및 정비
- 총사업비: 200백만원 (발전소특별회계)

그동안 추진사항

- 2018. 8월: 주민건의 사항 접수 및 현장 확인
- 2018. 11월: 2019년 본예산 반영

문제점 및 개선방안

- 검단일반산업단지 내 금호마을과 인접하고 있는 완충녹지 내 수목이 부족한 실정으로,
- 사계절 푸른 상록수와 꽃을 볼 수 있는 화목류 수목을 식재하여 산업단지로부터 발생되는 비산먼지 저감은 물론, 수목이 울창한 도심 숲 조성

전문가 및 구민 의견

- 오류동 금호마을 주민들의 건의사항으로 완충녹지 내 고사목 제거 및 수목 보식으로 산업단지 내 주거환경 개선.

분기별 향후계획

분 기	향 후 계 획	비 고
1분기	❍ 2019. 1월: 사업계획 수립 ❍ 2019. 2월~3월: 실시설계용역 및 주민의견 수렴 등	
2분기	❍ 2019. 4월: 공사 착공 ❍ 2019. 6월: 공사 준공	
3분기		
4분기		

소요예산: 200,000천원 (국 200,000)

❍ 설계용역 10,000천원, 폐기물처리 10,000천원, 공사비 180,000천원

10 가좌어린이공원 물놀이장 조성사업

아동친화적인 공원 이용환경 조성을 위해 가좌동 일원 부족한 수경시설 확충을 통해 여름철 여가 및 놀이공간을 제공하여 공원 이용 활성화에 기여

사업개요

- 위　　치: 가좌어린이공원
- 사업기간: 2019. 1월~6월
- 사업규모: 물놀이장 조성 약 600㎡
- 총사업비: 700백만원 (특별교부세)

그동안 추진사항

- 2018. 3월: 특별교부세 교부결정
- 2018. 4월: 공원조성계획(변경) 및 실시설계용역 실시
- 2018. 7월: 대상지 변경 (가좌근린공원⇒가좌어린이공원)
- 2018.11월: 가좌어린이공원 조성계획 결정(변경)
- 2018.12월: 공원조성계획(변경) 및 실시설계용역 준공

문제점 및 개선방안

- 도로와 인접한 공원으로 어린이들의 안전한 이용환경을 위하여 물놀이장 경계지역 휀스 설치 등 안전대책 강구.

전문가 및 구민 의견

- 도시관리계획(가좌어린이공원 조성계획) 결정(변경)조서를 준수하여 사업 추진

○ 2018년 구청장 동 방문 주민과의 대화 등 주민건의사항으로 지역주민이 이용할 수 있는 물놀이공간 확충 요구

분기별 향후계획

분 기	향 후 계 획	비 고
1분기	○ 2019. 1월~2월: 사업계획 수립 및 일상감사 등 행정절차 이행 ○ 2019. 3월: 사업발주 등	
2분기	○ 2019. 6월: 공사 준공 및 개장	
3분기		
4분기		

소요예산: 700,000천원 (국 700,000)

○ 설계용역 20,000천원, 폐기물처리 20,000천원, 공사비 660,000천원

11 공원·녹지 유지관리사업 추진

관내 검단지역 및 북항배후부지 등 공원·녹지에 대하여 연간 유지관리사업을 추진하여 쾌적하고 깨끗한 공원이용환경 조성

사업개요

○ 위　　치: 검단지역 및 북항배후부지 내 공원·녹지 131개소
○ 사업기간: 2019. 3월~12월
○ 사업규모: 수목 및 시설물 정비, 긴급민원 처리 등
○ 총사업비: 1,100백만원
- 검단1권역: 400백만원 (공원 32개소, 녹지 54개소)
- 검단2권역: 400백만원 (공원 8개소, 녹지 27개소)
- 북항지역: 300백만원 (공원 4개소, 녹지 6개소)

그동안 추진사항

○ 2018. 3월~12월: 2018년 공원·녹지 유지관리사업 추진
○ 2018. 11월: 2019년도 예산 반영

문제점 및 개선방안

○ 시설관리공단에서 관리하는 구도심권 내 공원·녹지를 제외한 우리 구에서 직영으로 관리하고 있는 검단지역 및 북항배후부지 내 공원·녹지에 대하여 연간 유지관리사업을 추진하여 항상 쾌적하고 깨끗한 공원 이용환경 조성.

전문가 및 구민 의견

○ 매년 추진사업

분기별 향후계획

분 기	향 후 계 획	비 고
1분기	❍ 2019. 1월: 사업계획 수립 및 내역서 작성 ❍ 2019. 2월: 일상감사 및 계약심사 등 행정절차 이행 ❍ 2019. 3월: 공사 착공	
2분기		
3분기		
4분기	❍ 2019. 12월: 공사 준공	

소요예산 : 1,100,000천원 (구 1,100,000)

❍ 검단1권역 400,000, 검단2권역 400,000, 북항지역 300,000

12 청라국제도시 공원·녹지 유지관리사업

청라국제도시 내 공원·녹지 수목 및 시설물에 대하여 연중 유지관리 사업을 시행하여 쾌적한 공원환경 유지 및 이용객의 만족도 증진에 기여

사업개요

○ 위　　치: 청라국제도시 공원 및 녹지
○ 사업규모: 공원 25개소 301,560㎡, 녹지 109개소 573,806㎡
○ 사업기간: 2019. 3월~12월
○ 총사업비: 1,800,000천원
○ 사업내용
- 수목 병해충방제 및 전정작업, 민원처리
- 녹지 제초작업 및 관수작업, 공원화장실 유지관리 등

그동안 추진사항

○ 2016~2018년 청라지역 유지관리사업 시행

문제점 및 개선방안

○ 이상이변에 따른 수목 및 녹지대 관리방안 개선 필요
- 이상고온, 가뭄 등으로 인한 수목관수 증가(3→4회)
- 돌발해충 발생에 따른 병해충방제 증가(2→3회)

전문가 및 구민 의견

○ 유지관리 적기에 사업이 시행될 수 있도록 추진

분기별 향후계획

분 기	향 후 계 획	비 고
1분기	○ 유지관리사업 실시설계 및 사업시행 - 사업예산: 1,800,000천원	
2분기	○ 유지관리사업 연중 시행	
3분기	○ 유지관리사업 연중 시행	
4분기	○ 유지관리사업 연중 시행 및 완료	

소요예산: 1,800,000천원 (구 1,800,000)

○ 공원녹지 유지관리사업 1권역(사파이어존) 600,000천원
○ 공원녹지 유지관리사업 2권역(루비존) 600,000천원
○ 공원녹지 유지관리사업 3권역(에메랄드존) 600,000천원

13 가정공공주택지구 공원·녹지 유지관리사업

가정공공주택지구 내 공원·녹지 수목 및 시설물에 대하여 연중 유지관리사업을 시행하여 쾌적한 공원환경 유지 및 이용객 만족도 증진에 기여

사업개요

○ 위 치: 가정공공주택지구 공원 및 녹지
○ 사업규모: 공원 9개소 162,255㎡, 녹지 35개소 164,830㎡
○ 사업기간: 2019. 3월~12월
○ 총사업비: 600,000천원
○ 사업내용
- 수목 병해충방제 및 전정작업, 민원처리
- 녹지대 제초작업 및 관수작업, 공원화장실 유지관리 등

그동안 추진사항

○ 2018년 가정공공주택지구 공원 6개소, 녹지 35개소 인수(중)
○ 2019년 수변공원 3개소 인수(예정)

문제점 및 개선방안

○ 이상이변에 수목 및 녹지대 관리방안 개선 필요
- 이상고온, 가뭄 등으로 인한 수목관수 증가 필요(3→4회)
- 돌발해충 발생에 따른 병해충방제 증가(2→3회)

전문가 및 구민 의견

○ 유지관리 적기에 사업이 시행될 수 있도록 추진

분기별 향후계획

분 기	향 후 계 획	비 고
1분기	○ 유지관리사업 실시설계 및 사업시행 - 사업예산: 600,000천원	
2분기	○ 유지관리사업 연중 시행	
3분기	○ 유지관리사업 연중 시행	
4분기	○ 유지관리사업 연중 시행 및 완료	

소요예산: 600,000천원 (구 600,000)

Ⅳ 신 규 사 업

1	[클린안전생태도시 - 자연과 어우러진 녹색공간 조성] 10대 둘레길 조성[1단계]

도심지 접근성이 양호한 산림을 활용한 둘레길 조성 등을 통하여 지역주민의 여가활동 제공 및 건강증진 도모

당위성

○ 지역 주민의 생활주변에 접근이 용이한 둘레길을 조성함으로써 건전한 여가활동 제공 등 100세 시대 건강한 삶 도모 (의료비 등 사회적 비용 절감)

사업개요

○ 위　　치: 승학산(축곶산), 할메산(인천세무고등학교 뒷산) 골막산(황룡사~백석고등학교) 등 3개소 조성

○ 사업기간: 2019. 1월~9월

○ 사 업 비: 700,000천원

- 국비: 300,000(발전소주변지역 지원사업)
- 시비: 400,000(수도권매립지주변지역 환경개선사업)

○ 사업내용

- 둘레길 조성 및 편익시설물(전망대, 의자, 안내판 등) 설치
- 위험구간 목재데크 및 질척구간 보행매트 등 설치

문제점 및 개선방안

○ 문 제 점

- 관내 산림 대부분이 사유지로 인하여 둘레길 조성 및 기타 시설물(편익시설물: 의자, 정자, 체육시설물 등) 설치에 어려움

○ 개선방안

- 둘레길 조성시 토지 소유주와 사전 충분한 협의를 통하여 원만한 합의 도출
- 기존 등산로 위주 정비(보행매트, 안내판 설치 등)를 통하여 주민 불편사항 최소화

전문가 및 구민 의견

○ 구민 의견

- 등산로 정비(계단, 의자, 체육시설물, 안내판 설치 등) 요청

분기별 향후계획

분 기	향 후 계 획	비 고
1분기	○ 토지소유자 등 협의 - 2019. 1월(시설물 편입지역 토지소유자 협의 등) ○ 등산로 실시설계 및 행정절차 추진 - 2019. 2월~4월	
2분기	○ 둘레길 조성 착수	
3분기	○ 둘레길 조성 완료	
4분기		

소요예산: 700,000천원 (국 300,000 시 400,000)

2	[클린안전 생태도시 - 자연과 어우러진 녹색공간 조성] **공촌천 꽃익는 생태길 조성사업**

자연과 인간이 어우러지고 풍요로운 삶이 녹아나는 늘 머물고 싶은 지속가능한 사용자 중심의 생태형 녹지공간(둘레길 등) 조성

당위성

○ 공촌천 친수공간을 따라 도시환경개선 및 환경조절, 악취저감 기능 강화를 위한 생태길 조성 필요

○ 자연과 인간이 어우러지고 풍요로운 삶이 녹아나는 늘 머물고 싶은 지속가능한 사용자 중심의 생태형 녹지공간 조성

사업개요

○ 위　　치: 공촌동 148-1번지 일원(공촌천)

○ 사업규모: 걷고싶은 생태길 4.6km 조성

○ 사업기간: 2018. 11월~2019. 7월

○ 총사업비: 500,000천원

○ 사업내용: 친환경 생태공간 조성(수목식재 및 휴게시설 등)

- 공촌천 전체 구간(총 8.86km 공촌동, 청라지역, 경서3구역 등)에 대한 생태길 조성 기본계획을 수립하여 전체적으로 균형 있고 안정적이며 일관성 있는 사업추진
- 지역 주민 및 시민단체와의 충분한 의견수렴 등 주민 need[2]를 충족 할 수 있는 사용자 중심의 생태형 녹지공간 조성

2) 주민 need: 녹지에 대한 지역 주민들의 요구사항

문제점 및 개선방안

○ 해당없음

전문가 및 구민 의견

○ 사계절 꽃과 녹음이 우거지는 특색 있는 생태길 조성 요구

분기별 향후계획

분 기	향 후 계 획	비 고
1분기	○ 생태길 조성사업 기본설계 및 실시설계 완료 - 사업예산: 40,000천원	
2분기	○ 생태길 조성사업 공사 착공 - 사업예산: 460,000천원	
3분기	○ 생태길 조성사업 공사 완료	
4분기		

소요예산 : 500,000천원 (구 500,000)

3 여성과 아동이 안전한 공원환경 조성

○ 최근 야간시간 등 공원이용자가 적은 시간에 공원시설이 도난 되는 등 범죄 취약지역에 대한 안전시설 확충이 필요
○ 공원이용자의 불안감 해소를 위해 방범용 CCTV 등 안전시설의 확충 추진

당위성

○ 공원이용자가 적은 시간대 공원시설의 도난 등 안전시설확충
○ 공원의 다수 이용자인 아동과 여성의 심리적 불안감 해소
○ 범죄의 사전예방을 통한 안전한 공원환경 조성

사업개요

○ 위　　치: 청라국제도시 공원 2개소(사염공원, 늘푸른공원)
○ 사업기간: 2019. 1월~6월
○ 사업규모: 방범용 CCTV 2개소 설치

문제점 및 개선방안

○ 문제점: CCTV 설치 장소가 통신망 연결이 불가능한 장소의 경우, 일정기간 영상을 저장하는 장치를 외부에 별도 설치하고 각 사업부서에서 관리하고 있는 실정으로 CCTV 통합관제센터에서 일괄 관리 필요
- 통신망 연결 시: 안전총괄실 CCTV통합관제센터 관리
- 통신망 미연결시: 각 사업부서에서 관리. 전문성 결여
○ 개선방안: 안전총괄실 CCTV통합관제센터 일괄 관리

전문가 및 구민 의견

○ 구민의 안전한 공원환경 조성을 위해 방범용CCTV의 지속적인 확충 요구

분기별 향후계획

분 기	향 후 계 획	비 고
1분기	○ 방범용 CCTV설치공사 실시설계 완료	
2분기	○ 방범용 CCTV설치공사 완료 - 사업예산: 40,000천원	
3분기		
4분기		

소요예산: 40,000천원 (구 40,000)

4 청라국제도시 하천변 생태길 조성

○ 청라국제도시 하천변 주변으로 특색있는 생태길을 조성함으로서 도심 속 녹음을 제공
○ 국제도시주변 공장과 고속화도로 등으로부터 발생하는 미세먼지 등으로부터 도시를 보호함으로서 쾌적한 도시환경 제공

당위성

○ 공촌천, 심곡천 등 청라국제도시의 대표적인 하천에 주민이 찾고 이용할 수 있는 특색있는 생태길조성 필요
○ 도심 속 녹화를 통한 미세먼지, 악취 등 저감효과 증대

사업개요

○ 위 치: 청라동 101-14번지 등 3개소
- 연일공원, 사염공원, 늘푸른공원
○ 사업기간: 2019. 1월~6월
○ 사업규모: 공촌천주변 공원 2.5km

문제점 및 개선방안

○ 해당없음

전문가 및 구민 의견

○ 사계절 꽃과 녹음이 우거지는 특색 있는 생태길 조성 요구

분기별 향후계획

분 기	향 후 계 획	비 고
1분기	❍ 생태길 조성사업 실시설계 완료	
2분기	❍ 생태길 조성사업 완료 - 사업예산: 500,000천원	
3분기		
4분기		

소요예산: 500,000천원 (구 500,000)

주 차 관 리 과

보 고 순 서

Ⅰ. 일반현황 ------ 261

Ⅱ. 2019년도 주요업무 시행계획 [요약] ------ 263

Ⅲ. 주요사업

1. 교통수요관리를 통한 클린서구 조성 ------ 273
2. 지역별 특성을 고려한 탄력적인 주차관리 체계 구축 ------ 276
3. 사람우선 교통문화정착 및 안전한 시설환경 구축 ------ 279
4. 강남시장 주차장 주차타워 설치공사 ------ 282

Ⅳ. 신규사업

1. 공공용지(학원, 공원) 및 구유지 유휴공간을 활용한 공영주차장 건립 ------ 287
2. 교통수요 대응 및 명품브랜드형 공영주차장 건립 ------ 288

Ⅴ. 현안사항

1. 북항로177번길 도로 불법점유물 점검계획 ------ 291
2. 청라3동 임시주차장 조성 ------ 293

Ⅰ 일 반 현 황

기구현황

주 차 관 리 과

교통행정팀 (4명)	교통시설팀 (4명)	특별사법경찰팀 (3명)	주차단속팀 (5명)
□ 교통안전교육 □ 노후아파트 부설주차장 설치지원사업 □ 부설주차장개방사업 □ 무단방치차량 단속 □ 공영주차장 및 부설주차장 관리 □ 교통유발부담금 부과·징수 □ 승용차선택요일제	□ 주차시설 확보 - 공영주차장 신설 - 부설주차장 협의 □ 교통안전시설물 설치 및 관리 □ 안전표지 및 노면표시 유지관리 □ 조명식 교통안전시설 설치 및 정비 □ 교통사고 잦은 곳 개선사업 □ 어린이 및 노인 보호구역 정비 □ 그린파킹사업	□ 자동차손해배상보장법 위반 - 사건 접수 및 이첩 - 통고처분 및 사건송치 □ 자동차관리법위반 - 사건 접수 및 이첩 - 통고처분및사건송치 □ 지명통보자 관리 - 피의자 소재발견보고 - 기소중지자 사건송치	□ 불법 주·정차 차량 단속 □ 불법 주·정차위반 과태료 부과·징수 □ 불법 주·정차 단속 CCTV 운영

정·현원 현황

단위:명)

구분	총원	정무직	일 반 직								별 정 직				일반 임기제
			소계	2급	4급	5급	6급	7급	8급	9급	별정5급	별정7급	별정8급	별정9급	
정원	18		18	-	-	1	5	5	6	1					
현원	17		17	-	-	1	5	4	5	2					
과원	△1		△1	-	-	-	-	△1	△1	1					

※ 행정 8급, 행정9급(시간선택제) 휴직 2명 현원에 미포함

예산 현황

(단위:천원)

합 계	일반회계	특별회계	비 고
20,056,171	7,108,740	12,947,431	2018년도 대비: 66%증

주요 현황 및 통계

◈ 위원회 현황

위 원 회 명	설치 근거	제정일	위원수	구 성 인 원
교통안전정책심의위원회	조례	2009.12.	15명	구청장, 부구청장, 국장, 과장 등

◈ 주차장 현황

합계		노상		노외(공영)		건축물 부설주차장	
개소	면수	개소	면수	개소	면수	개소	면수
14,017	346,802	283	7,828	58	2,556	13,676	336,418

◈ 주차단속인력 현황

채용분야	직급	인원(명)	비고
시간선택제임기제	마급 공무원	15	
기간제근로자	주차단속요원(서포터즈)	32	
	고정식CCTV 단속요원	5	

◈ 주차단속 장비 현황

구분	총계(대)	~2014년	2015년	2016년	2017년	2018년	비고
CCTV	70	38	4	3	3	22	
단속차량	8	5	1	2	-	-	

* 2018년 방범용 cctv 활용 주정차 단속cctv 전환구축 10대 포함

Ⅱ 2019년도 주요업무 시행계획 [요약]

2018년도 주요업무 추진사항 및 2019년도 시행계획 (총괄)

○ 안전하고 미래 지향적인 품격을 높이는 쾌적한 교통환경 조성을 비전으로 '사람이 중심인 교통 인프라 구축'과 '주민이 만족하는 교통행정 실현'을 목표로 설정하여 전직원이 리더라는 마음으로 지난 한해 부단한 노력을 하였지만 대외적으로 크나큰 성과를 거두지는 못하였음. 이는 다양한 노력에도 불구하고 구체적인 목표와 추진 로드맵, 종합적인 마스터플랜이 부재된 상태에서 단편적인 행정을 추진한 결과라고 판단되며, 과년도 업무추진에 대한 개선이 필요함.

(문제점) 그 중 대표적인 사항으로는 석남, 가좌권역 등 구도심 및 검단지역에 대한 주차장 확보가 부족하고 특히, 주거지역인 빌라, 다세대 주택단지의 주차난으로 주민 간 갈등이 심화되어 의회에서도 지적된 바 있음.

그동안 주차장 신규건설 시 획일화되고 주변과 조화롭지 못하거나 지역주민, 건축가 등 전문가의 의견, 주민 사전설명회 등 의견 수렴 및 자문 없이 추진된 사항에 대하여 지역 특성에 맞는 분석을 기반으로 한 개선이 필요하다는 판단이 요구됨.

(개선방안) 이에 따라 앞으로 그간 도출된 문제점에 대하여는 **"정책변화를 위해서는 구민합의가 선행되어야 한다"**는 의지와 마인드를 가지고 분야별 사업 추진 시 부서장의 열정과 의지가 있는 사람, 즉 **'주민 중심의 사업 실현'**을 위한 정책추진을 강화하고 교통수요 대응 및 명품 브랜드型 도시로 혁신하는 등 선도사업의 성장기반 조성에 역량을 집중하겠음.

(2019년 주요 정책 방향)은 아래와 같은 방향성을 기반으로 하며,

· 사람우선 교통문화 정착 및 안전한 시설환경 구축
· 안전한 소통 중심의 탄력적인 불법 주·정차 단속 실시
· 쾌적하고 편리한 교통 환경 조성
· 구민의 삶의 질과 도심 품격을 높이는 서구型 공영주차장 확충

· 도심권과 원도심 균형발전 체계 있는 건립방안 강구

→**전략적인 도심 교통환경 개선 및 주민과 함께하는 주차질서 확립**

(주요 다짐과 핵심과제)

- 시장, 골목길 등 주차난 심각지역에 대하여는 학교, 공원, 아파트 무료개방 등을 통한 **주차공간 확보하기**
- Clean-서구 조성을 위한 **자동차 이용억제 정책** 및 **'구민의 자율적인 의식전환 운동'** 전개하기
- 분야별 사업 추진 시 주민 및 전문가 등과 함께하는 거버넌스 구축을 통한 **지속적인 논의 및 협력관계 유지하기**
- 사회적 약자계층 교통사고 줄이기 사업 지속전개 및 신규 사업 발굴확대하기, **사람이 중심이 되고 교통약자를 배려하는 교통문화 정착하기**
- **여성의 편리하고 안정적인 주차공간 확보**
  (공영주차장 50면 이상 임산부, 여성 등을 배려한 주차구획 우선 확보하기 등)
- **거주지 우선 주차제 도입 검토**(주택가 골목길 주차질서 확립 및 환경개선)
- 불법주정차 단속 시 권역별·시간별 여건에 따른 **탄력적인 운영** 및 고질지역 불법행위에 대한 **관리카드 작성** 및 집중관리
- 어린이의 눈높이에 맞는 교통안전을 위한 **'어린이 교통공원 조성'** 조속 완수
- 공영주차장 사업 등 필요재원에 대한 다양한 채널을 통한 **국·시비 재원 확보 총력**
  (서민을 위한 임대주택사업 도입하고 주차장 건립 국비 지원 등)

발굴 시행 **(분기별 사업추진계획)** 및 성과에 대하여는

- 사업별 전수조사 및 의견수렴 등을 통한 정책방향을 설정을 1/4분기 내 세부진단과 설계를 마치고 기본적인 추진 매뉴얼을 마련하고,
- 사업의 내용과 성향에 따른 분석을 통해 타당성, 효과성 등을 평가하여 차질 없는 업무 완수에 최선을 다하겠으며 필요시 사업의 성과를 높이기 위하여 선진 우수사례 벤치마킹 등을 통한 시책 보완에도 만전을 기하겠음.

(사업별 간략한 정책방향)은

· **교통수요관리를 통한 클린서구 조성**
(정책방향) 자동차 사용 억제 및 환경친화적 교통정책 이용 전환으로 클린서구 조성
(사업효과) 주민 스스로 깨끗한 지역사회 만들기 모임 동기 부여 및 공감대형성

· **지역별 특성을 고려한 탄력적인 주차관리 체계 구축**
(정책방향) 권역별 탄력적인 주정차 시스템 가동으로 안정적인 주차정책 시행 및 정착
(사업효과) 주민과 함께 법과 질서를 올바르게 바로잡는 선진 교통행정 완수

· **사람 우선 교통문화 정착 및 안전한 시설환경 구축**
(정책방향)교통약자계층을 위한 시설인프라 구축 및 환경개선
(사업효과) 클린 교통안전 서구 조속 실현

· **강남시장 주차장 주차타워 설치공사**
(정책방향) 주민 친화적인 서구型 주차시설 모델 제시
(사업효과) 골목길, 시장 주변 주차난 해소 및 주민편익 증진

· **북항로 177번길 도로 불법점유물 정비계획**
(정책방향) 북항로 주변 불법행위에 대한 근본적 해결방안 모색
(사업효과) 교통사고 위험요인을 줄이고 조속한 민원해결방안 제시

· **청라3동 임시주차장 조성**
(정책방향) 청라국제도시 주변 주차난 해소 방안 모색
(사업효과) 유휴 부지활용 임시주차장 조성을 통한 주민 편익증진

앞으로 주차관리과 직원과 함께 주차관련 업무분야 추진 시 스스럼없는 업무 토론과 협의를 통하여 사업 분야별로 그동안 간헐적 정책대상이 아닌 지속적인 관심과 노력이 경주되어야 한다는 소명의식을 갖고 업무에 총력을 다하는 모습을 보여 드리겠음.

2019년도 주요역점사업 및 신규사업 추진계획

○ 지역별 특성을 고려한 탄력적인 주차관리 체계 구축

- 당위성

자동차 이용의 급격한 증가에 따른 주차문제가 발생하고, 주차수요 증가에 따른 주차시설을 공급하고 있으나, 주차수요관리의 한계 및 관리체계의 문제점으로 인해 불법주정차문제는 지속적으로 증가되고 있음. 또한 작년 충북 제천화재발생과 더불어 금년 서구 산업단지 내 대형화재 발생으로 불법주정차에 대한 구민들의 관심이 그 어느 때보다 높아진 만큼 우리 구 실정에 맞는 탄력적인 주차관리 체계를 구축하여 <u>사통발달의 신교통 중심도시</u>에 일조하고자 함.

- 사업개요

문 제 점

1. 불법주정차에 대한 낮은 시민의식
2. 지역별 특성 고려 없는 일률적인 단속
3. 주차장 여건 부족

그 간 추진사항

1. 단속유예기준마련
2. 전통시장주변 한시적 주차허용
3. 고정형cctv 신규설치
4. 생활불편app 신고요건 완화

개 선 방 안

1. 지속적인 홍보 및 계도실시
2. 지역별 취약 고질지역 관리카드 및 서구형 탄력적 단속운영계획 수립
3. 공영주차장 이용료 할인 및 무료개방

- 그동안 추진사항

· 인천시 주정차 단속 유예시간 통일기준마련 (‘17.07)

* 중식시간 유예 : 12:00~14:00, 적용시기: 2018.1.1.부터

· 지역경제 활성화를 위한 전통시장 주변 한시적 주차허용 실시

* 2018년 설명절(‘18.2.8~2.20), 추석명절(‘18.9.22~9.26.)

· 도로교통질서 흐름 원활을 위해 단속보다 계도위주 실시

* 지역별 취약·고질지역에는 고정형cctv 신규 설치 (‘18년 12개소 설치)

· 민원인이 직접 신고하는『생활불편APP』[3]의 신고요건 완화

* (기존) 인도 및 횡단보도 단속시간 제한 -> (변경) 인도 및 횡단보도 단속시간 공휴일 상관없이 24시 상시로 변경, 보행자안전을 위해 요건 완화

- 문제점 및 개선방안

· 불법주정차에 대해 해결해야 한다는 의식은 있으나, 불법주차에 대한 낮은 주민의식으로 불법주차문제가 발생

☞ 어린이 및 지역주민을 대상으로 한 적극적인 교육홍보와 함께 단속 요건에 대해서도 **지속적인 홍보 및 계도 실시**

· 법에 의거한 일률적인 단속으로 민원의 일시적인 해결에 그쳐 역민원이 발생되었고, 이로 인해 행정의 신뢰성 저하

☞ **지역별 취약·고질지역 관리카드** 및 **서구형 탄력적 단속 운영계획을 수립**하여 법테두리 안에서 지역주민이 상생할 수 있는 단속방안 마련

· 서구는 지속적으로 유입인구증가 도시임에도 불가하고, 이를 뒷받침할 만한 주차장이 확보되어 있지 않음

☞ 주정차 유예 적용시간에는 **인근 공영주차장 이용료 할인 또는 무료개방 검토**

3) 생활불편앱은 행정안전부 주관, 국민이 생활 속 불편사항을 스마트폰으로 사진이나 동영상을 현장에서 촬영하여 신고하면 관할 기관으로 전송되어 담당 공무원이 처리하는 민원 서비스로 서구 불법주정차 분야에서는 현재 1,150건의 과태료가 부과되었음. (전년도 과태료 부과 건수: 308건)

Ⅲ 주 요 사 업

1	[균형발전테마도시 - 사통발달 신교통중심] **교통수요 관리를 통한 클린서구 조성**

○ 지속적인 도시개발과 인구유입에 따른 교통 혼잡 및 주차난 심화
○ 불필요한 승용차 통행 억제 및 대체 교통수단으로의 이용전환을 유도하여 친환경·경제적으로 지속가능한 교통체계를 구축하고자 함.

교통수요 관리의 필요성 대두

○ 우리 서구는 다수의 신도시를 필두로 **지속적인 개발 사업 및 인구유입**이 이루어지고 있음. 이에 따른 교통량 증가로 인해 상업지역인근에서는 **교통 혼잡** 문제, 주거지역인근에서는 **주차공간부족** 문제가 대두되고 있음

○ 장기적 사업기간 및 막대한 예산을 필요로 하는 주차공급 정책만으로는 당장 구민 생활에 직면한 주차난, 불법주정차 차량으로 인한 교통 혼잡을 해결하기에 한계점이 있어 이를 보완할 정책 필요.

정책 대안

○ **승용차 요일제 확대**를 통한 승용차 이용 억제

- (개요) 비영업용 10인승이하 승용차 및 승합차량을 대상으로 하여 요일 중 하루를 운휴일로 정하고, 차량 미운행에 따른 인센티브 지급
- (개선사항) 현재 서구 관내 가입차량의 비율이 4%로 저조한 실적을 2019년 6% 목표로 함
  · 주차 공간 부족으로 인한 **불법주정차 문제, 교통 혼잡이 심각한 지역 인근의 학교·병원** 등 다수 종사자 및 이용자

가 있는 공공기관 등을 **선정**, 직접 방문하여 승용차 요일제 혜택 **홍보** 실시, 승용차 요일제 참여 권고

· 매주 수요일을 **"대중교통 이용의 날"**로 정하고, 관련 캠페인 전개

○ **교통량 감축프로그램** 활성화

- **(개요)** 기업체가 자체적인 승용차 자율부제 운행, 주차장 유료화, 통근버스 운행, 시차출근제, 자전거 이용 등의 교통량 감축활동을 이행할 시에 교통유발부담금 감면혜택 제공
- 교통 혼잡의 주요 **원인제공자인 기업체가 자발적으로 교통유발의 책임을 분담**하게 되며, 기업체 내의 다수 종사자 및 이용자가 함께 참여함으로써 car-free **문화 확산 파급효과**가 있음.
- **(현황)** 서구 관내 교통량 감축활동 이행 기업체 현황

· 교통수요관리대상시설물 중 28%참여(인천시 내 참여율1위)

(단위 : 개소)

교통량 감축활동	승용차자율 부제운행	주차장 유료화	통근버스 운행	승용차 함께타기	자전거 이용	의무(자율) 휴업 실시
이행 기업체	3	9	9	6	7	8

· 대표적 참여 시설로는 엠파크 타워·엠파크 허브가 있으며, 2019년 추가적인 교통량 감축활동 이행예정으로 인근 교통혼잡 완화에 긍정적 영향을 줄수 있을 것으로 사료됨.

○ 자동차 이용 억제 및 **환경 친화적 교통수단 이용전환** 유도

- **(개요)** 보행·자전거 이용 등의 이용 활성화를 위하여 교통안전 시설물 설치·유지사업, 인도·횡단보도 불법주정차 단속강화 실시. **안전하고 쾌적한 환경 친화적 교통수단 이용 인프라 구축**
- **(문제점)** 대체 교통수단 홍보 및 교육 미흡으로 구민들의 car-free 인식 및 참여율이 저조함

- (개선방안)승용차 운행감축에 따른 인센티브 지급계획 검토

· 쾌적한 지역사회 만들기 모임 동기 부여 및 공감대 형성 (구민 자율적 모임 참여 유도 권고)

○ 기타 대체 교통수단 시설 운영, 관리부서 담당자와의 **유기적인 협업체계 구축** 실시

○ 관련 조례 개정 검토 필요
(전기자동차 공영주차장 이용 시 주차요금 전면 감면 등)

전문가 의견 관련 검토사항

○ **전문가 의견**: 교통량 줄이기에 대한 단기적인 사업추진 뿐만 아니라 전 연령층의 인식개선을 기초로 한 장기적 관리 및 주민 참여 노력이 필요

- 취학 전 어린이에게 **"차 없는 깨끗한 도시"** 에 대한 인식을 심어주고, 지각 및 행동특성이 느린 노인을 대상으로 노령운전자의 교통사고 위험성 및 대중교통 이용 권장에 대한 교육을 실시
- 승용차에 종속된 삶의 패턴을 탈피하고, 자동차가 유발하는 건강피해의 예방과 환경성 증진 유도 필요

분기별 향후계획

분 기	향 후 계 획	비 고
1분기	○ 승용차요일제 홍보 캠페인 실시	
2분기	○ 기업체의 교통량 감축활동 참여 홍보 실시 ○ 어린이 교통 교육 실시	
3분기	○ 교통량 감축활동 이행계획서 접수	
4분기	○ 교통량 감축활동 점검계획 수립 및 이행실태 점검 ○ 고령자 대상 교통 교육 실시	

소요예산 : 20,000천원 (구 20,000)

○ 교통 교육 및 공연 운영비 : 20,000천원

2 [균형발전 테마도시 - 사통팔달 신교통중심] 지역별 특성을 고려한 탄력적인 주차관리 체계 구축

○ 도심 내 주차공간 부족으로 인해 '주정차 단속' 관련 민원 지속 발생
○ 2018.12.국민권익위(민원정보분석과)에서 분석한 「주정차 단속 유예」 관련 민원분석 자료를 참고하여, 2019년 불법주정차 단속방안에 수립 및 참고하여 **탄력적인** 주차관리를 실시하고자 함.

불법주정차 관련 민원 유형별 분석

민 원 유 형[4]

○ (단속완화) 주정차 단속 유예 적용을 요청하거나, 기존 유예제의 확대를 요구하는 민원이 72.6%(1,237건)
○ (단속강화) 유예제 축소 또는 유예제 적용 외 장소·시간에 단속 강화를 요청하는 민원은 25.7%(438건)
○ (기타) 유예 기준 불명확 불만, 단속 형평성 요구 등 1.8%(30건)

< 민원유형별 현황 >

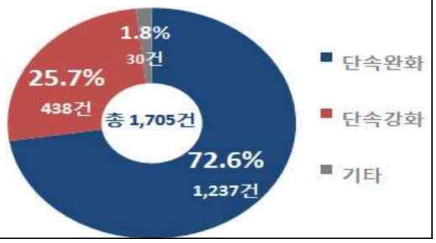

☞ 지난 1년간 전화민원 약13,480건/매월(1,225건) 접수되었으며, 유형별로 보면 전화민원은 단속을 유예 및 취소요청하는 사항으로, 전자민원(새올, 국민신문고 등)으로 접수되는 민원(4,932건)은 단속 강화를 요청하는 사항이 주된 내용임. 2018년 현재에도 불법주정차 관련 민원은 지속적으로 증가하고 있는 추세임.

그 간 운영 실태

○ 인천시 주정차 단속 유예시간 통일 기준 마련 ('17.07)
- 중식시간 유예 : 12:00 ~ 14:00

○ 「지역경제 활성화를 위한」 전통시장 주변 한시적 주차허용 실시

* 동별 취약지역 현황

동별 현황	불법주정차 상습지역	동별 현황	불법주정차 상습지역
검암경서동	검암역, 대광로제비앙	가좌1,2,3,4동	엠파크타워,가좌시장,가좌공단,가재울역
연희동	마실거리(상가), 대평로	검단동	검단출장소길(상가)
청라1,2,3동	청라중봉대로586번길, 청라커낼로260번길, 청라119안전센터	불로대곡동	삼보해피하임
가정1,2,3동	중앙시장역, 봉수초, 서구문화회관	원당동	검단선사박물관 부근(상가)
신현원창동	북항 산업단지 (북항로32번길)	당하동	청마로167번안길(상가)
석남1,2,3동	월드메르디앙, 거북시장, 서부여성회관	오류왕길동	검단롯데시네마 뒷길, 검단산업단지

4) * 국민권익위원회 민원정보분석과-1541(2018.12.14.)관련

문제점

○ 주차장 여건이 확보되지 않음에도 불구하고, 지역별 특성을 고려하지 않는 일률적인 주차단속으로 역민원 발생으로 행정의 신뢰성 저하

○ 권역별 관리카드의 부재로 1차원적인 단순 노선별 단속에 그침

○ 단속을 하더라도 지역주민이 피부로 느낄 수 있는 탄력적 단속 부재

향후 개선방안

○ **권역별 탄력적인 주정차 단속 유예제 설계**

- 상가·주택가 여부, 공영주차장 등 확보 여부, 시간대별 통행량 교통안전 정도 등 **지역별 실정과 현장 상황을 고려한 유예방안 마련**

  ▶ 지역별 취약 · 고질지역 관리카드 작성 (필수)

○ **탄력적 단속 매뉴얼 정립으로 명확한 유예 기준 마련 및 홍보강화**

- 단속 유예 시간·장소 등 유예기준을 명확하게 규정

  ▶ 서구형 탄력적 단속 운영계획 수립 (필수)

  * 단속 유예 장소를 부분적으로 설정하는 등 기준이 명확하지 않은 경우 단속이후에 유예 대상 여부를 다투는 추가 민원발생가능

- 유예기준을 손쉽게 식별할 수 있도록 안내판, 현수막, 전광판 등을 활용한 안내·홍보 적극 강화 **▶ 홍보 (필수)**

○ **유예제 위반사항에 대한 강력한 단속조치**

- 통행 불편 유발이나 보행 안전 방해 등 **유예 범위를 벗어나는 경우 엄격한 단속 및 처벌** (이열 및 대각선주차, 인도주차, 횡단보도주차, 버스정류장, 어린이보호구역 등)

- **지속적인 민원발생지역에는 차량 이동형cctv단속 및 고정형cctv를 추가 설치**하여 취약지역 민원해소

○ **올바른 행정처분 위한 유관기관 공조체계 구축 및 주민의견수렴 강화**

- 주정차 유예 적용 시간에는 인근 공영주차장 이용료 할인 또는 무료개방

- 주정차 금지구역 신설 시 인접 주민들의 적극적인 의견수렴 및 유관기관(서부경찰서) 등과 공조체계 구축

전문가 및 구민의견

○ 전문가 의견

- 불법주정차의 일률적 단속이 아닌 지역별 특성을 반영한 탄력적 단속 요망
- 초등학교 및 어린이보호구역 주변에 대해서는 적극적인 단속 필요

○ 구민 의견

- 다중영업소 및 상가, 전통시장 등은 일시적 단속을 유예하여 경기활성화에 도움이 될 수 있는 합리적 단속 필요

타시도 우수사례

< 서울 은평구 >

◎ 주차시간 표시 시스템카드 운영('12.11월)
- 점심시간대(11:30~14:00) 식당을 이용하고자 하는 고객이 식당 앞에 주차를 하고 업소로부터 주차시간이 표시된 카드를 배부 받아 차량 운전석 창문에 부착하면, 주·정차 단속 완화 차량이 됨

< 부산 진구 >

◎ 단속 유예 장소를 일부 전통시장, 일부 식당가 주변과 상가 밀집지역에 제한 하지 않고, 단속 유예 시간(정오부터 오후2시) 동안 부산 진구 전역에서 고정형 cctv를 통한 불법 주정차 단속 유예를 시범운영 및 지속 추진('18.10월)
- 점심시간대 불법 주정차에 따른 민원이 발생 시 계도위주 조치, 단 보행 및 차량흐름에 방해가 되는 불법 주정차 행위는 단속 유예에서 제외

분기별 향후계획

분 기	향 후 계 획	비 고
1분기	○ 권역별 관리카드 작성 및 서구형 탄력적 운용계획 수립	
2분기	○ 불법주.정차 단속 유예제 적극 홍보 (안내판, 홈페이지, 전광판, 입주민.상가에 안내문 배포 등)	
3분기	○ 지속적인 민원발생지역을 선별하여 cctv추가설치	
4분기	○ 금지구역 신설 지역에 대해 유관부서 및 주변 주민들의 의견 적극수렴	

소요예산 : 283,100천원[5] (구비 283,100천원)

5) ○ 고정형cctv 5대 * 30,000천원 = 150,000천원, ○ 디지털카메라 11대 * 5,500천원 = 60,500천원, ○ 관제프로그램 11식 * 6,600천원 = 72,600천원

3 사람 우선 교통문화 정착 및 안전한 시설환경 구축

교통약자에게 교통안전에 대한 교육 및 교통안전시설 설치를 통하여 교통사고를 예방하고, 안전한 교통환경을 조성하고자 함

사업개요

○ 교통안전 교육

- 교육대상 : 보육시설 원아 및 노인복지센터 등록 노인
- 교육내용 : 각종 교통시설물 알아보기, 교통사고 발생 시 대처방법, 교통사고 예방을 위한 안전교육 등

○ 교통사고 줄이기 사업

- 위　　치 : 서구 관내
- 사업내용 : 횡단보도 투광기 설치

○ 어린이 교통공원 조성

- 위　　치 : 연희동 436-2번지 일원(연희공원 5단계)
- 사업내용 : 교통공원 및 관리동 건립 등
- 사업기간 : 2019. 6. ~ 2021.12.
- **추진방향**
  - · **놀이와 체험 학습을 통해 한발 앞선 새로운 모습 등 아날로그와 디지털이 공존하는 어린이 안전체험장 건립**
  - · **전시관(시뮬레이션, 시청각실 등), 실외교육(자전거 주행로), 버스, 택시 등 안전 체험, 포토존 등 건립**

그동안 추진사항

○ 교통안전 교육

- 2018. 2. : 어린이 교통교육 뮤지컬 공연
- 2018.11. : 노인 교통안전 교육

○ 교통사고 줄이기 사업

- 2018. 1. : 실시설계용역 착수
- 2018. 4. : 실시설계용역 준공
- 2018. 7. : 횡단보도 투광기 설치공사 착공
- 2018. 9. : 횡단보도 투광기 설치공사 준공

○ 어린이 교통공원 조성

- 2018. 8. : 시 주민참여예산 제안
- 2018. 9. : 시 교통국장 외 관계자 간담회(2회)
- 2018.11. : 어린이 교통공원 조성 건의
  - · 市 체육진흥과 : 연희동 826번지 일원(아시아드 주경기장)
    ⇒ 도시계획시설(운동장)과 부합되지 않아 불가
  - · 市 공원녹지과 : 연희동 432-11번지 일원(연희공원)
    ⇒ 기존 시설 및 공원조성계획과의 부조화에 따라 불가

문제점 및 조성방안

○ 어린이 교통공원 조성

- 문 제 점 : 개발제한구역 관리계획 변경 시 행정절차 기간소요(2~3년)
- 조성방안(시비 40억 확보)

  (**단기계획**) 당하동 1097-5 주차타워 조성계획시 교통안전 전시관(시뮬레이션, 시청각실 등), 버스, 택시 등 안전 체험, 포토존 등 ※ 주민 의견 수렴 후 반영여부 결정

  (**장기계획**) 도시개발사업(검암 공공주택지구 등) 공원조성 시 어린이 교통공원 반영

분기별 향후계획

분 기	향 후 계 획	비 고
1분기	○ 어린이 교통교육 뮤지컬 공연 개최 ○ 업무협의 및 대상부지 협의완료	
2분기	○ 경찰관서 업무 협의 및 실시설계 시행 ○ 시 보조금 등 사업예산 확보	
3분기	○ 투광기 설치공사 착공 ○ 어린이 교통공원 조성공사 실시설계용역 착수	
4분기	○ 노인 교통안전 교육 시행	

소요예산 : 4,270,000천원 (시 4,000,000천원, 구 270,000천원)

○ 교통안전 교육 및 공연 : 구 20,000천원

○ 조명식 교통안전시설 설치 : 구 250,000천원

○ 어린이 교통공원 조성 : 시 4,000,000천원

위치도

4	[균형발전테마도시 - 사통팔달 신교통중심] **강남시장 주차장 주차타워 설치공사**

기존 주차장 및 추가매입 부지 상에 주차타워를 설치하여 이용객 편의증진 및 인근 주택가 주차난 해소

사업개요

- 사 업 명 : 강남시장 주차장 주차타워 설치공사
- 위 치 : 석남동 452-18번지 일원
- 규 모 : 대지면적 1,961.1㎡ / 주차면수 102면
- 주차방식 : 건축물식 (1층2단)
- 사업기간 : 2017. 1. ~ 2019. 12.

조성방안

- 지역 특성화에 맞는 주민 친화적인 브랜드화로 조성.
  - 내·외벽 등 시공시 블라인드 설치, 인근 건물과 친화적인 미관고려 (재료, 도색 등)
- 무인주차시스템 도입 등 기능 환경개선을 통한 대 주민 서비스 증대
- 음악이 흐르는 구민 이용 공간 조성 (자동음악 표출시스템 도입 등)

그동안 추진사항

- 2018.01.15. : 사업계획 변경 검토보고(부지 추가 매입)
- 2018.02.27. : 투자심사「결과 : 조건부 추진(사전절차 이행)」
- 2018.03.07. : 사업계획 변경 신청(구→시)
- 2018.03.27. : 도시계획시설(주차장) 결정(변경) 용역 착수

○ 2018.08.21. : 도시계획위원회 개최(결과 : 원안가결)
○ 2018.09.03. : 인천도시관리계획(시설:주차장) 결정(변경) 고시
○ 2018.11.20. : 보상계획 수립
○ 2018.12.03. : 실시계획 고시
○ 2018.12.18. : 장애물 없는 생활환경(BF) 예비인증 신청
○ 2018.12.20. : 보상금액 책정

분기별 향후계획

분 기	향 후 계 획	비 고
1분기	○ 보상협의(토지 5필지, 지장물 7)	
2분기	○ 부지 매입 및 실시설계용역 준공	
3분기	○ 주차타워 설치공사 착공	
4분기	○ 주차타워 설치공사 준공	

소요예산 : 4,200,000천원 (구 4,200,000)

연도별 투자 계획(백만원, 총계기준)				
계	기투자	2018년	2019년	
			본예산	추경
4,200	1,400		300	2,500

Ⅳ 신 규 사 업

1	[균형발전테마도시 - 사통발달 신교통중심] 공공용지[학교, 공원] 및 구유지 유휴공간을 활용한 공영주차장 건립

별도 부지매입이 필요 없는 공공용지 및 구유지 유휴 공간 등을 활용한 공영주차장 건립

사업개요

○ 대 상 지 : 원도심 지역 초등학교 및 공원

- 주차난이 심한 주택가 지역으로 이면도로 주·정차 차량으로 어린이 통학로(인도)가 미 조성된 지역 우선 선정(**신현초교 등**)
- 학부모 및 주민 의견수렴

○ 내 용

- 관계기관(교육청, 학교) 및 부서(공원녹지과) 협의 후 추진

추진방향

○ 초등학교 부지를 활용한 공영주차장(지하) 건립 시 불법 주·정차 해소를 통해 어린이의 안전한 통학로 확보

○ 구도심 주변에 대하여는 인근 공원, 학교, 교회 등 주차장을 개방 또는 신설하여 주차공간 확보

분기별 향후계획

분 기	향 후 계 획	비 고
1분기	○ 관계기관(교육청, 학교) 협의/구유지(유휴공간) 조사	
2분기	○ 주민의견 수렴	
3분기	○ 계획 수립	
4분기	○ 행정절차(투자심사 등) 이행	

2	[균형발전테마도시 - 사통팔달 신교통중심] **교통수요 대응 및 명품 브랜드型 공영주차장 건립**

미래 교통수요 변화 대응 및 명품 브랜드型 공영주차장 건립을 통하여 쾌적한 주차환경을 조성하고자 함

사업개요

○ 위　　치 : 루원시티 주차장1용지(가정2동 뉴서울아파트)/
　　루원시티 주차장2용지(가정2동 하나아파트 일원)

○ 규　　모 : 부지면적 2,100㎡/부지면적 1,878㎡

○ 내　　용 : 주민의견 수렴 및 기본설계

추진방향

○ 건축전문가, 지역 주민 등과 함께 그리고 주민이 주인이 되어 참여하고 같이 설계하는 주민협의체 구성

○ 주차시설 조성 시 주변과 조화, 친환경적 디자인 리뷰

○ 주민 친화적 랜드마크 조성 및 지역주민 쉼터(休)공간 확보(녹지, 주차타워식 전망대 등)

분기별 향후계획

분 기	향 후 계 획	비 고
1분기	○ 주민협의체 구성 및 주민의견 수렴	
2분기	○ 설계공모	
3분기	○ 행정절차(투자심사 등) 이행 및 기본설계	
4분기	○ 기본설계	

소요예산 : 286,000천원 (구 286,000)

V 현 안 사 항

1 북항로177번길도로 불법점유물 정비계획

○ 중고자동차 수출업체의 북항도로 불법점유 관련 민원 지속 발생
○ 불법점유 문제에 대한 분석 및 해결책을 도출하여 교통사고 위험성을 줄이고 도시미관을 정비하고자 함

추진배경

○ 원창동396-5(인천항만공사 소유부지) 내 수출차량업체에서 말소차량 및 차량부품 등을 사업장 밖 도로(왕복6차선) 및 인도 상에 무단 점유

☞ 인천 중고차수출단지는 북항(관내)에서 연수구 송도로 대부분의 업체가 이전하였으며 현재 북항에는 인천항만공사 소유부지를 임차하여 3개의 업체가 운영 중에 있음. *입주업체 : 경성기업, 검단상사, 정일상사

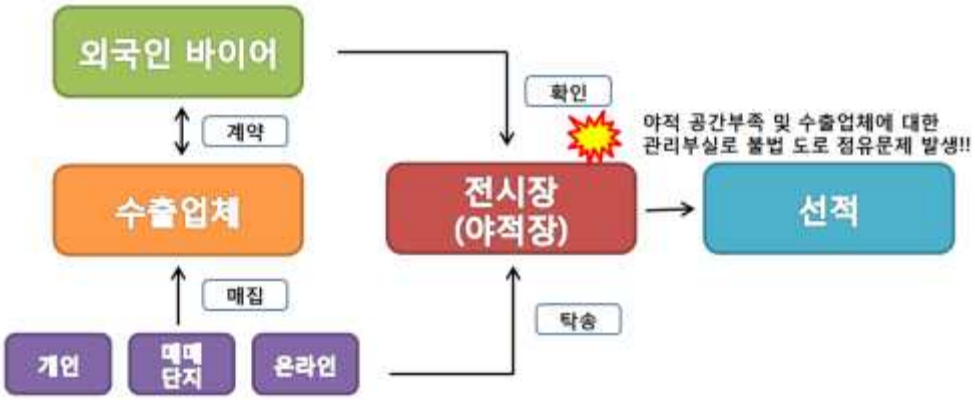

○ 위치도 및 현장사진

위치도

현장사진

문제점 및 개선방안

○ 수출업체의 불법행위에 대한 민원은 서구청(주차관리과, 건설과 등)으로 지속적으로 제기

○ 해당문제에 대한 주관부서가 명확하지 않아 수년간 문제가 해결되지 않고 있음

○ 근본적 해결을 위한 부서 간, 유관기관 협조 및 공조체계 구축필요

전문가 및 구민 의견

○ 전문가의견

- 해당문제는 지역경제를 위해서도 수출단지 조성이 필요한 만큼 매집, 수출계약 및 선박 선적 등 일련의 과정을 위한 충분한 기반시설(야적장 등) 필요

○ 주민의견

- 수년간 지속되어 온 불법행위로 인하여 차량 통행 불편 및 사고 위험이 존재하므로 적극적 문제해결 요청

> ☞ **해당 문제 관련 주민불편사항**
> **1. 점유차량들로 인한 통행방해로 급정거를 하게 되어 통행 불편 및 사고 위험 초래**
> **2. 점유차량 및 차량부품으로 인한 도로변 쓰레기 무단투기, 도시미관 훼손 신고**
> **3. 불법주정차, 무단방치차량에 대한 단순 주민신고 등**

분기별 향후계획

분 기	향 후 계 획	비 고
1분기	○ 홍보 현수막 게첩을 통하여 사전 홍보 고지 - 불법주정차, 차량 및 부품 도로적치 등 위법사항 안내 ○ 건설과 업무 협조 요청 - 인도 및 도로 적치물에 대한 합동단속 실시	
2분기	○ 유관기관 등 근본적 대책을 위한 간담회 개최 계획 - 인천항만공사, 서부경찰서 등과 공조체계 구축 - 인천중고차수출단지 협의체 등에 관련문제 주민의견 제출	

2 청라3동 임시주차장 조성

청라3동 행정복지센터 주변 주차난 해소를 위하여 유휴 부지 내 임시주차장을 조성하고자 함

사업개요

○ 위　　치 : 청라3동 976-2번지(외국어 고등학교부지)
○ 규　　모 : 부지면적 20,000㎡
○ 조성면수 : 100면 내외 *주민 요구에 따라 주차면수 확정

문제점 및 개선방안

○ 해당 부지는 지구단위계획상 학교 용지로 토지소유자(LH)의 부지사용 승인 필요

전문가 및 구민 의견

○ 인근 상가 및 아파트 주민의견 청취 및 수렴(사전 판단성 검증)
○ 경찰서 등 관련기관 협의(신호등, 가감차로, 진출입로 등)

분기별 향후계획

분 기	향 후 계 획	비 고
1분기	○ 관계기관(LH) 협의 및 주민의견 수렴	
2분기	○ 실시설계	
3분기	○ 공사착공 및 준공	

소요예산 : 50,000천원 (구 50,000)

경서동 976-2번지 일원 주차장 진 · 출입로 계획

위 치 도	주차장 부지 진,출입 계획구간
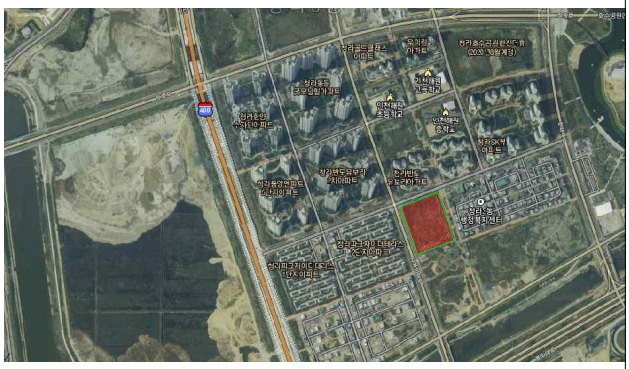	

주차장 진출입로 계획 평면도

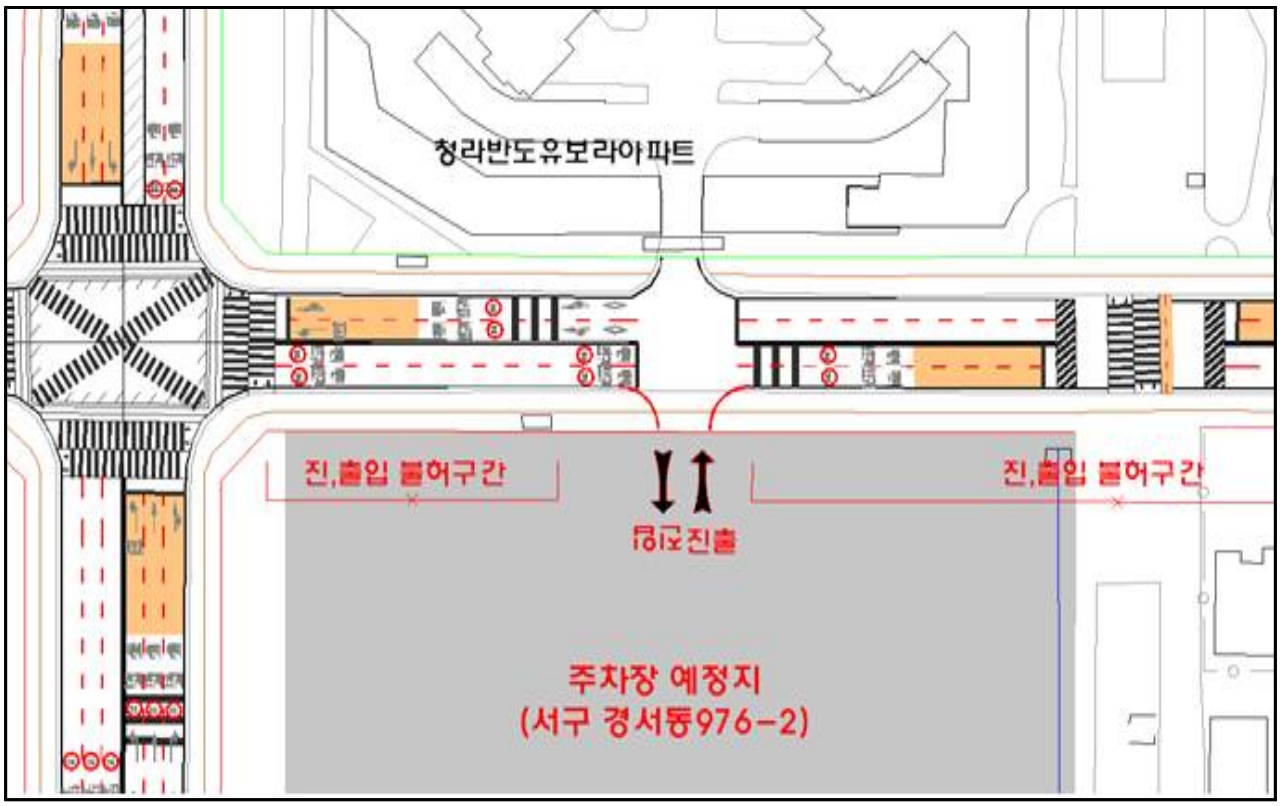

교 통 민 원 과

보 고 순 서

Ⅰ. 일반현황 ------ 297

Ⅱ. 2019년도 주요업무 시행계획 [요약] ------ 301

Ⅲ. 주요사업

1. 주민불편해소를 위한 대중교통환경 개선 ------ 309

2. 버스승강장 환경개선 및 대곡동마을버스 운영 ------ 311

3. 화물운수사업의 효율적 관리로 운송질서 확립 ------ 313

4. 친절・신속한 자동차 등록 민원서비스 제공 ------ 315

5. 자동차/건설기계 사업자 관리기능 강화 ------ 317

6. 세외수입 과태료 체납정리 강화 ------ 319

Ⅳ. 신규사업

1. 택시기사 쉼터 설치 및 택시승차대 확대 ------ 323

Ⅴ. 현안사항

1. 주민편의를 위한 광역교통체계 구축 ------ 327

2. 서북부 복합환승센터 건립 추진 ------ 329

Ⅰ 일 반 현 황

기구현황

교통민원과

운수행정팀 (9명)	차량등록팀 (7명)	차량관리팀 (5명)	교통체납징수팀 (4명)	이동차량등록팀 (4명)
○ 버스,택시,화물 자동차 관련업무 ○ 교통불편신고 관련업무 ○ 화물 및 건설기계 불법주박차 관련업무 ○ 버스승강장 및 택시승차대 관련 업무	○ 차량민원 업무 (등록, 이전, 변경, 말소 등) ○ 자동차검사 관련업무 ○ 건설기계 등록 업무 ○ 자동차 압류 및 해제	○ 자동차관리사업 관련 업무 ○ 불법튜닝 및 안전기준 위반 자동차 관련 업무 ○ 건설기계관리사업 관련업무	○ 자동차손해배상 보장법 위반 과태료부과 ○ 교통사고 입원 환자 관리 ○ 세외수입 체납자 재산조회 및 압류등록·해제	○ 자동차 이전 및 근저당 설정해제 ○ 등록업무 과태료 부과 및 징수

정·현원 현황

(단위:명)

구분	총원	정무직	일 반 직								별정직
			소계	3급	4급	5급	6급	7급	8급	9급	
정 원	29	-	29	-	-	1	6	6	11	5	-
현 원	29	-	29	-	-	1	6	6	13	3	-
과 원	-	-	-	-	-	-	-	-	2	△2	-

※ 휴직 3명 현원 미포함

예산 현황

(단위:천원)

합 계	일반회계	특별회계	비 고
1,123,389	1,123,389	-	2018년도 대비: 10.6%증

주요 현황 및 통계

◈ 여객 및 화물사업장 현황

【2018. 11월말 기준/ 개소, 대】

구 분	버 스			택시 및 렌터카			화 물		
	시내버스	특수여객	전세버스	법인	개인	렌터카	일반	개별/용달	주선
업체 수	16	6	9	22	1,558	7	195	1,015/ 1,474	150

◈ 버스정류장 및 시설 현황

【2018. 11월말 기준/ 개소】

정류장	승 강 장				태양광 조명등	버스정보 안내기
	계	區설치	市설치	기부채납		
1,120	625	291	324	10	166	462

◈ 화물자동차 공영주차장 현황

【2018. 11월말 기준】

구분	위치	면적	주차 면수	관리자	주차율(%)
화물자동차 공영차고지	원창동 383-1	13,162㎡	103면	인천광역시 서구 시설관리공단 위탁	103대 (100%)
제1주차장	백석동 218-16	4,662㎡	44대	대한민국고엽제전우회	44대 (100%)
제2주차장	백석동 215	5,038㎡	56대	대한민국고엽제전우회	56대 (100%)

◈ 차량등록 현황

【2018. 11월말 기준/ 대】

합 계	승 용	승 합	화 물	특 수	비 고
238,820	194,090	9,344	34,580	806	-

◈ 이륜차 신고현황

【2018. 11월말 기준/ 대】

합 계	50cc이하	50cc이상	100cc초과	260cc초과	비 고
11,377	528	3,491	6,303	1,055	관용차량 포함 (144대)

◈ 자동차관리사업장 현황

【2018. 11월말 기준/ 개소】

합계	정 비 업					매매업	해체 재활용
	소계	종합정비	소형정비	전문정비	원동기		
559	403	95	35	277	2	153	4

Ⅱ 2019년도 주요업무 시행계획 [요약]

2018년도 주요업무 추진사항 및 2019년도 시행계획 (총괄)

○ 2018년 교통민원과 핵심업무 및 구민 요구사업으로 「대중교통 불편해소사업」을 추진함에 있어 교통불편민원은 연간 5,000건 이상이며 매년 증가 추세에 있습니다.

- 2019년부터는 운수종사자 표창· 택시기사 쉼터 조성 등의 인센티브와 교육·행정처분 강화의 패널티 적극 활용으로 대중교통이용 서비스 개선을 주민들이 체감할 수 있도록 "교통불편민원 10% 줄이기" 운동에 행정력을 집중할 계획입니다.

- 인천지하철 2호선 개통으로 시내버스 노선의 대폭 조정과 버스이용 승객 감소, 최저임금 상승, 주 52시간 근무 등으로 인천시의 운수업체에 대한 재정지원은 매년 증가함에 따라 전반적인 버스노선 확충은 당분간 어려울 것으로 판단됩니다. 반면 우리구는 신규택지개발에 따른 인구유입으로 버스노선 신설 민원이 지속적 발생될것이기에 광역·시내버스·GRT노선에 대한 전반적인 분석(타구 비수익 노선 발굴 등)과 주민의견 수렴과정을 통해 효율적인 버스노선 확충 및 노선변경을 추진하고자 합니다.

- 아울러 구민들의 안전하고 편리한 교통시설물 이용을 위해 버스승강장(쉘터)과 택시승차대 설치를 확대하고 승강장내 편의시설도 증설하도록 하겠습니다.

- 인천시 군구행정실적 종합평가 화물자동차 운수사업 추진(2위), 버스정류소 관리·운영(3위)

2019년도 주요역점사업 및 신규사업 추진계획

○ 주민불편 해소를 위한 대중교통 환경 개선

- 당위성 : 대중교통 불편민원의 지속적인 증가로 주민불편 해소를 위한 교통불편민원 감축에 행정력 집중
- 사업개요
  · 운수종사자 서비스 역량 강화
  · 대중교통이용 불편민원 매년 10% 줄이기 전개
  · 주민편리를 위한 효율적인 버스노선 확충
- 그동안 추진사항(2018.11월말 기준) : 4,886건
  · 버스노선 민원 현장확인 및 업무 협의(인천시 건의) : 29건
  · 버스·택시 교통불편민원 처리 : 4,857건

구분	총계	버 스 무정차	기 사 불친절	승차 거부	배차시간 미 준 수	부당 요금	버스 노선	기타	증가율
2016	4,308	1,068	887	441	375	281	125	1,131	-
2017	5,105	1,370	1,051	522	344	343	20	1,455	18%
2018 (11월까지)	4,886	1,130	1,043	467	435	373	29	1,409	4.5%

【2018.11월 현재 불편민원 접수현황】

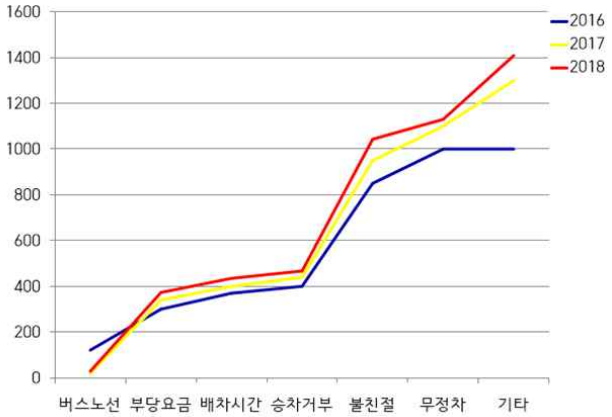

【최근 3년 불편민원 증가 현황】

  · 운수업체 지도점검(29회) 및 행정처분
    : 29회, 과징금 35건/과태료199건/행정지도 4,251건
- 문제점 및 개선방안
  · 노선조정 소관인 인천시 한정된 재원(버스총량,예산)

· 인천시의 35%이상 운수업체 소재로 민원량 많음.
· 운수종사자 및 운수사업자 직업의식 결여
· 운수종사자 인센티브 및 패널티 부여로 서비스 역량 강화
· 실태조사 및 분석으로 주민·유관기관 협의 효율적인 노선 확보

- 분기별 향후계획

분 기	향 후 계 획	비 고
1분기	❍ **관내 대중교통 노선도 제작 (현재 75개 노선)** - 실태조사 및 분석으로 대중교통 소외지역 파악 ❍ 운수업체 방문 순회교육 및 지도점검(행정처분)	
2분기	❍ 버스노선 실태조사 실시 - 대중교통 민원사항 분석 및 노선 확충지역 파악 ❍ 모범운수종사자 표창 : 3명 ❍ 버스승강장(쉘터) 신설, 보안등 및 정보안내기 설치	
3분기	❍ 버스노선 실태조사 실시 및 주민의견 수렴 - 주민대표 및 유관기관과의 협의 및 현장 확인 ❍ 운수업체 방문 순회교육 및 지도점검(행정처분)	
4분기	❍ **버스노선(안) 수립 및 관계기관 지속 건의(요구)·개선** ❍ 모범운수종사자 표창 : 3명 ❍ 버스승강장(쉘터) 신설, 보안등 및 정보안내기 설치	

❍ 택시기사 쉼터 설치 및 택시 승차대 확대

- 당위성 : 전국택시조노 설치요구 및 구청장공약사항으로 택시이용객 편의 도모 및 운수종사자 처우 개선
- 사업개요
  · 택시기사 쉼터 설치 : 1개소
    ▷ 위치 : 검암역 인근 (시천동 162-147)
    (택시기사 접근성 및 화장실, 주차장 이용 가능)
  · 택시승차대 신설 : 2개소
- 그동안 추진사항
  · 택시승차대 신설 요구지(강남시장,중앙시장 등) 현장검토

· 택시쉼터 신설요구지 현장검토(석남완충녹지,검암역 등)
· 쉼터 타지자체 성공 및 실패사례 비교시찰 : 수원시, 남동구
· 택시노조 등 관련단체의 기사쉼터 신설지역 의견수렴
· 인천시에 택시기사 쉼터 건립 건의하여 시비 50%지원 예정

- 문제점 및 개선방안
  · 기사쉼터 설립 후 목적외 사용 가능성
    ▷ 시설간소화로 휴식 외 타용도 전용 억제
  · 택시기사 쉼터 조성 이후 쉼터운영 및 사후관리
    ▷ 市 택시화물과와 협의 : 운영비, 물품, 관리인력 등
- 분기별 향후계획

분 기	향 후 계 획	비 고
1분기	○ 市 도로과 및 택시화물과와 도로부지사용 협의 완료 ○ 택시기사 쉼터 설계 작성 및 가설건축물 설치 승인 등	
2분기	○ 시비 확보 및 구비 추경예산 반영 ○ 쉼터 운영에 대한 사항 협의 : 인천시 택시화물과 ○ 택시승차대 설치 : 2개소	
3분기	○ 택시 기사쉼터 설치 완료 - 쉼터 내부 물품 구입, 관리인력 확보 등	
4분기	○ 기사쉼터 홍보 및 사후관리	

소요예산 : 96,000천원(시비 40,000천원,구비 56,000천원)

○ 택시기사 쉼터 : 80,000천원(시:구=5:5)
○ 택시 승차대 2개소 : 16,000천원(구비)

Ⅲ 주 요 사 업

1	[균형발전테마도시 - 사통팔달 신교통중심] **주민불편해소를 위한 대중교통환경 개선**

교통환경 분석을 통해 전문적인 데이터를 구축하여 최적화된 버스 노선 조정안을 마련하고, 교통불편민원 감축을 위한 노력으로 대중교통 이용 주민의 불편을 최소화

사업개요

○ 관내 버스·택시 업체 현황
- 시내버스업체 : 16개업체 75개노선(인천시 전체 34.7%)
- 택시업체 : 법인 22개업체 1,950대 / 개인택시 1,527대(인천시 전체 36.6%)

* 인천시 : 버스 46개업체 259개노선/ 택시 법인60개소 5,385대, 개인 8,986대

○ 시내버스 노선 불편사항 개선
- 버스노선 전면 개편(2016.7.30.) 이후 버스관련 민원 : 174건
  · 노선신설 및 조정(121건), 배차간격 단축(53건)

그동안 추진사항

○ 시내버스 노선 및 배차간격 민원(174건) 인천시 건의
- 현안 버스노선에 대한 유관기관 현장 합동 확인 및 업무 협의 추진

○ 버스·택시 불편민원 신고 처리(2018.11월말)

구분	계	무정차	기사불친절	배차시간 미준수	승하차전 출발	난폭운전	기타
버스	3279	1130	639	435	143	214	718

구분	계	승차거부 도중하차	기사불친절	부당요금	타시도영업	정류소 질서문란	기타
택시	1578	467	404	373	146	39	149

○ 버스·택시 업체 지도점검 및 불편민원 행정처분(2018.11월말)

구분	버스	택시
행정처분	과징금 11건 과태료 70건 행정지도3198건	과징금 24건 과태료 129건 행정지도 1053건
지도점검	정기점검 5회, 특별점검 2회	정기점검 15회, 특별점검 2회

문제점 및 개선방안

○ 노선 및 배차간격 조정 소관인 인천시에서 한정된 재원(버스총량, 예산)으로 전체 민원 반영하기에는 한계가 있음.

○ 민원발생에 따른 노선조정 시 역민원 발생

○ 불편 접수민원에 대한 근거(입증자료 등) 한계

○ 운수종사자의 열악한 근무환경으로 낮은 직업의식 및 높은 이직률

○ 운수종사자 인센티브 및 패널티 부여로 서비스 역량 향상

○ 대중교통 실태조사 및 분석으로 주민·유관기관 협의하여 주민 이용도 높은 효율적인 노선 확보 주력

분기별 향후계획

분 기	향 후 계 획	비 고
1분기	○ 관내 대중교통 노선도 제작 - 실태조사 및 분석으로 대중교통 소외지역 파악 ○ 운수업체 방문 순회교육 및 지도점검(행정처분)	
2분기	○ 버스노선 실태조사 실시 - 대중교통 민원사항 분석 및 노선 확충지역 파악 ○ 모범운수종사자 표창 : 3명 ○ 버스승강장(쉘터) 및 보안등 설치	
3분기	○ 버스노선 실태조사 실시 - 주민대표 및 유관기관과의 협의 및 현장 확인 ○ 운수업체 방문 순회교육 및 지도점검(행정처분)	
4분기	○ **버스노선(안) 수립 및 관계기관 지속 건의(요구)·개선** ○ 모범운수종사자 표창 : 3명 ○ 버스승강장(쉘터) 및 보안등 설치	

소요예산 : 비예산

2	[균형발전테마도시 - 사통팔달 신교통중심] **버스승강장 환경 개선 및 대곡동 마을버스 운영**

버스정류장의 신설·교체 및 보수를 통하여 정류장 내 환경을 개선하여 쾌적한 도시 인프라를 구축하고 대중교통 소외지역 마을버스 운영으로 주민편의 제공

사업개요

○ 버스승강장 시설물 현황

- 버스승강장 수 : 1,120개소(버스승강장 설치 : 625개소)
- 보안등(조명) 설치 : 189개소 - 버스정보 안내기 설치 : 535개소

○ 대곡동 마을버스 현황

운행대수	운행지역	운행시간	운행거리	운행회수	운영자
1대 (35인승)	대곡동~검단사거리~금곡동	06:30~21:30	왕복 16km ,45분소요	1일 10회 (배차간격 1시간)	대곡동마을버스 운영위원회

그동안 추진사항

○ 버스승강장 설치 : 48개소

- 市 (매립지특별회계) 설치 : 40개소, 區 8개소

○ 보안등(태양광 조명등) 설치 : 38개소

○ 대곡동 마을버스 차량운영비 지원 : 60,000천원

향후계획

○ 버스승강장 설치 : 53개소

- 市 (매립지특별회계) 설치 : 43개소, 區 10개소

○ 보안등(태양광 조명등) 설치 : 42개소

○ 버스정보안내기 : 市 (매립지특별회계) 67개소

전문가 및 구민 의견

○ 버스정류소 환경개선을 위하여 승강장 및 보안등, 버스정보안내기 등 신설 및 교체 설치 시 주민 의견 적극 수렴하여 대상지 선정 및 우선순위 결정

분기별 향후계획

분 기	향 후 계 획	비 고
1분기	○ 버스승강장 환경개선사업 계획 수립 - 주민참여예산 대상사업 포함 ○ 대곡동마을버스 운영비 지원	
2분기	○ 버스승강장 및 태양광 조명등 신설 및 교체 시행 ○ 버스정보안내기 설치 ○ 대곡동마을버스 운영비 지원	
3분기	○ 버스승강장 및 태양광 조명등 신설 및 교체 시행 ○ 버스정보안내기 설치 ○ 대곡동마을버스 운영비 지원	
4분기	○ 2020 신설 및 교체 계획 수립을 위한 의견 수렴 ○ 대곡동마을버스 운영비 지원	

소요예산 : 2,167,300천원

(시비 116,000천원,구비 316,000천원, 매립지특별회계 1,735,300천원)

○ 버스정류장(택시) 개선공사 : 352,000천원(시비76,000천원,구비276,000천원)

○ 버스정류장 환경개선사업 : 735,300천원(매립지특별회계)

○ 버스정보안내기 설치 : 1,000,000천원(매립지특별회계)

○ 대곡동 마을버스 운영 : 80,000천원(시비40,000천원,구비40,000천원)

3 화물운수사업의 효율적 관리로 운송질서 확립

화물자동차 운수사업을 효율적으로 관리하고 건전하게 육성하여 원활한 물류체계 구축으로 공정한 화물 운송질서 확립

사업개요

○ 관내 화물차량현황

일반화물	개별화물	용달화물	주선사업
191개소	979개소	1,274개소	144개소

○ 화물자동차 공영차고지 현황

구분	위치	면적	주차면수	관리자	주차율(%)
화물자동차 공영차고지	원창동 383-1	13,162㎡	103면	서구시설관리공단 위탁	103대(100%)
제1주차장	백석동 218-16	4,662㎡	44대	대한민국고엽제전우회	44대(100%)
제2주차장	백석동 215	5,038㎡	56대	대한민국고엽제전우회	56대(100%)

그동안 추진사항

○ 화물자동차관련 민원처리 실적

【2018. 11. 30. 기준/**단위 : 건**】

총계	신규허가	변경허가	재허가	양도양수	차고지	행정처분
2,461	328	137	65	365	1,541	25

○ 화물자동차공영차고지 운영실적 : 173대 / 207,711천원

○ 화물 및 건설기계 주·박차 단속 실적(2018.11월말 기준)

- 단속기간 : 연중 주3회 2개조(2인1조) 00:00 ~ 04:00

총계	과태료	과징금	관외이첩	현장계도
27,619건	786건 (39,300천원)	306건 (32,500천원)	528건	25,999건

문제점 및 개선방안

○ 화물자동차 불법사항 근절을 위한 관련협회와의 간담회 개최
○ 화물자동차 공영차고지 운영 및 화물자동차 인허가 등 민원처리
○ 2019년 상반기 중 단속요원 증원을 통해서(4인 -> 8인) 불법 밤샘주차 민원 해소 도모

분기별 향후계획

분 기	향 후 계 획	비 고
1분기	○ 화물자동차 운수사업 민원처리 : 수시 ○ 불법 밤샘주차 단속활동 : 수시	
2분기	○ 화물자동차 운수사업 민원처리 : 수시 ○ 불법 밤샘주차 단속활동 : 수시 ○ 화물자동차 운송사업자에 대한 특별점검 실시 : 6월중	
3분기	○ 화물자동차 운수사업 민원처리 : 수시 ○ 불법 밤샘주차 단속활동 : 수시	
4분기	○ 화물자동차 운수사업 민원처리 : 수시 ○ 불법 밤샘주차 단속활동 : 수시 ○ 화물자동차 운송사업자에 대한 특별점검 실시 : 11월중	

소요예산 : 224,269천원 (전액구비)

4 친절 · 신속한 자동차 등록 민원서비스 제공

지속적인 인구유입으로 자동차등록 업무량이 증가되고 업무의 중요도가 높아짐에 따라 친절·신속한 차량등록 민원서비스를 제공하여 민원만족도 제고에 노력하고자 함.

사업개요

○ 자동차 및 건설기계 민원처리

- 관내 등록 현황

【2018. 11. 30. 기준/**단위 : 대**】

구분	계	승용	승합	화물	특수	건설기계	이륜차
계	255,702	194,090	9,344	34,580	806	5,505	11,377

- 업무별 민원 처리 건수

【2018. 11. 30. 기준/**단위 : 건**】

계	신규	이전	말소	변경	기타	건설기계	이륜차
657,120	12,336	122,965	30,438	153,748	297,795	30,150	96,88

그동안 추진사항

○ 자동차 통합민원 창구(4개) 및 건설기계 창구(1개) 운영

○ 주민 알권리 충족을 위한 자동차등록 및 검사 관련정보 홍보

- 구정소식지, 구정홍보문자, 민원실 내 팸플릿 비치, 자동차등록증 케이스 활용 등

○ 민원실 내 안내 도우미 배치 및 자동차등록원부 열람용 PC 비치 운영

문제점 및 개선방안

○ 문제점

- 자동차 등록민원 증가로 인한 업무량 및 민원 대기시간 증가와 민원처리 지연으로 인한 민원만족도 저하 우려

○ 개선방안

- 자동차 등록 관련 규정 및 절차에 대한 적극적인 홍보
- 자동차 및 건설기계 등록 업무편람 제작 및 배부(홈페이지 게재 예정)
- 쾌적하고 편리한 차량등록 민원실 환경 조성

분기별 향후계획

분 기	향 후 계 획	비 고
1분기	○ 자동차 및 건설기계 등록 업무 편람 제작·배부(홈페이지 게재 예정) - 개정된 자동차관련법규 및 최신 국토교통부 질의회신 사례 반영	편람제작 (20권) 예산 1,320천원 소요
2분기	○ 팸플릿 제작 및 배부(4,000부) ○ 자동차 등록 및 검사 관련 홍보 -구정소식지 게재, 홍보문자 발송 등	팸플릿 제작 (4,000부) 594천원 소요
3분기	○ 자동차 등록 및 검사 관련 홍보	비예산
4분기	○ 자동차 등록 및 검사 관련 홍보	비예산

소요예산 : 68,253천원 (전액구비)

5 자동차/건설기계관리사업자 관리기능 강화

차량 및 건설기계의 구매 정비에 대한 인식이 높아짐에 따라 관련 민원이 지속적으로 증가하고 있어 자동차/건설기계관리 사업자에 대한 관리를 강화하여 소비자 불만을 해소하고자 함.

사업개요

○ 자동차/건설기계관리사업체에 대한 관리감독 강화

○ 관련법 위반 행위에 대한 행정처분 및 계도 조치

○ 자동차관리사업체 현황

【개소/2018.12.24. 기준】

총계	정비업					매매업	해체 재활용업
	소계	종합	소형	전문	원동기		
581	425	103	38	282	2	152	4

○ 건설기계관리사업체 현황

【개소/2018.12.24. 기준】

총계	대여업	정비업	매매업	해체재활용업
112	37	51	20	4

○ 새올상담민원처리 현황

【개소/2018.12.24. 기준】

총계	불법튜닝 및 안전기준위반 자동차	매매업	정비업
1,673	1,486	177	10

그동안 추진사항

○ 자동차/건설기계관리사업체 지도관리

- 내 용 : 시설, 장비 확보 등 관련법 준수여부
- 실 적 : 사업정지 3건, 과징금 39건, 과태료 4건, 고발조치 59건

문제점 및 개선방안

○ 관내 지속적인 인구증가로 인하여 불법튜닝 및 안전기준위반 자동차 관련 민원이 매년 증가하는 추세로 관련업무 담당자 증원이 필요함.

분기별 향후계획

분 기	향 후 계 획	비 고
1분기	○ 자동차/건설기계관리사업체 지도·점검 - 점검사항 : 등록기준에 맞는 시설·장비 보유여부, 인력 자격여부 등	
2분기	○ 자동차/건설기계관리사업체 지도·점검 - 점검사항 : 등록기준에 맞는 시설·장비 보유여부, 인력 자격여부 등	
3분기	○ 자동차/건설기계관리사업체 지도·점검 - 점검사항 : 등록기준에 맞는 시설·장비 보유여부, 인력 자격여부 등	
4분기	○ 자동차/건설기계관리사업체 지도·점검 - 점검사항 : 등록기준에 맞는 시설·장비 보유여부, 인력 자격여부 등	

소요예산 : 비예산

6 세외수입 과태료 체납처분 및 징수 강화

자동차 관련 세외수입 과태료 장기 및 고액 체납자에 대한 지속적인 체납처분을 통하여 구민을 위한 공정한 납부를 실현하고 지방자치재원을 안정적으로 확보하고자 함.

사업개요

○ 전체 체납현황

【단위: 백만원,%/ 2018.11월말 기준】

구분	부과액 (A)	체납정리실적			미수납액 (A-B)	정리율 (B/A)
		징수액	결손액	합계(B)		
전체	23,919	2,023	1,729	3,752	20,167	15.7
현년도	2,460	788	0	788	1,672	32.0
과년도	21,495	1,235	1,729	2,964	18,495	13.8

○ 주요 과태료 현년도 체납현황

【단위: 백만원,%/ 2018.11월말 기준】

구분	부과액(A)	징수액(B)	미수납액(A-B)	정리율(B/A)
자동차손해배상보장법위반과태료	1,477	297	1,180	20.1
자동차검사지연과태료	646	253	393	39.2
자동차등록위반과태료	197	130	67	66.0

그동안 추진사항

○ 부동산, 예금, 자동차 등 압류처분 : 29,110건/ 6,335백만원

○ 무재산 등 결손처분 : 4,447건/ 1,729백만원

○ 고액체납자 집중관리 : 10,632건/ 2,537백만원

○ 체납고지서 일제 발송 : 5회(2,4,6,9,12월)/ 86,978건

문제점 및 개선방안

○ 문제점

- 자동차 관련 과태료의 경우 벌금 성격으로 납부 저항이 큼
- 체납자의 상당수가 생계형 체납인 경우가 많음
- 차령초과말소제도를 악용하여 체납정리를 하지 않고 폐차함
- 대포차 등의 피해로 인한 불가피한 과태료 발생

○ 개선방안

- 장기 및 고액체납자에 대한 출장 방문 및 고지서 발송 등 지속적인 납부 독려
- 납세태만 체납자에 대한 부동산 압류 등 체납처분 강화
- 차령초과말소 차량의 빈틈 없는 대체압류 실시
- 납부 불능자에 대한 철저한 조사 후 결손 처분 실시

분기별 향후계획

분 기	향 후 계 획	비 고
1분기	○ 세외수입 과태료 체납처분 및 납부 독려 - 체납 고지서 일제 발송 : 2월 - 부동산, 예금, 자동차, 건설기계 등 압류 처분 : 수시 - 납부 불능자 결손 처분 : 수시	
2분기	○ 세외수입 과태료 체납처분 및 납부 독려 - 체납 고지서 일제 발송 : 4월, 6월 - 부동산, 예금, 자동차, 건설기계 등 압류 처분 : 수시 - 납부 불능자 결손 처분 : 수시	
3분기	○ 세외수입 과태료 체납처분 및 납부 독려 - 체납 고지서 일제 발송 : 9월 - 부동산, 예금, 자동차, 건설기계 등 압류 처분 : 수시 - 납부 불능자 결손 처분 : 수시	
4분기	○ 세외수입 과태료 체납처분 및 납부 독려 - 체납 고지서 일제 발송 : 12월 - 부동산, 예금, 자동차, 건설기계 등 압류 처분 : 수시 - 납부 불능자 결손 처분 : 수시	

소요예산 : 168,565천원[전액 구비]

Ⅳ 신 규 사 업

1	[균형발전테마도시 - 사통발달 신교통중심] **택시기사 쉼터 설치 및 택시승차대 확대**

장시간 운행으로 피로에 지친 택시기사들에게 쉼터를 마련하여 교통사고, 무질서, 불법 주정차 등을 예방하고, 구도심 주요상권 일대에 택시 승차대를 설치하여 주민들의 교통 불편을 해소하고자 함.

당위성

○ 전국택시노동조합연맹 의 설치 요구(구청장 공약사항)

○ 기사쉼터 설립을 통한 운수종사자의 복지향상 및 운송질서를 확립하고 택시승차대 확대로 택시이용객의 편의를 도모

사업개요

○ 택시기사 쉼터 설치 : 1개소

- 위치 : 시천동 162-147 일원
- 선정사유
  - · 이용객이 많은 검암역 주변이라 택시기사 접근성 용이
  - · 화장실, 주차장 등 편의시설 이용 가능

○ 택시승차대 신설 : 2개소

- 서구 택시 승차대 현황 : 총 16개(셸터형 12개, 폴대형 4개)

문제점 및 개선방안

○ 기사 쉼터 설립 후 목적 외 사용가능성

- 시설을 간소화하여 휴식 외 타용도 전용 억제

○ 택시기사 쉼터 조성 이후 쉼터 운영 및 사후관리 방안

- 市 택시화물과와 협의 : 운영비, 물품, 관리인력 등

분기별 향후계획

분 기	향 후 계 획	비 고
1분기	❍ 市 도로과 및 택시화물과와 도로부지사용 협의 완료 ❍ 택시기사 쉼터 설계 및 가설건축물 설치 승인 등	
2분기	❍ 시비 확보 및 구비 추경예산 반영 ❍ 쉼터 운영에 대한 사항 협의 : 인천시 택시화물과 ❍ 택시승차대 설치 :2개소	
3분기	❍ 택시 기사쉼터 설치 완료 - 쉼터 내부 물품 구입, 관리인력 확보 등	
4분기	❍ 기사쉼터 홍보 및 사후관리	

소요예산 : 96,000천원 (시비 40,000천원, 구비 56,000천원)

❍ 택시기사 쉼터 : 80,000천원(시:구=5:5)

❍ 택시승차대 : 16,000천원

V 현 안 사 항

1	[균형발전테마도시 - 사통발달 신교통중심] **주민편의를 위한 광역 교통체계 구축**

BRT와 광역버스의 비효율적인 노선과 종점을 관계기관과의 긴밀한 협의를 통해 주민이용도가 많은 지역으로 변경하여 주민편의를 위한 광역교통체계 구축

사업개요

○ 청라~강서 BRT(간선 급행버스) 종점 변경 추진
- 현재 강서구 화곡동 종점을 이용객이 많은 홍대 입구 또는 신촌으로 변경

○ 대중교통망 이용이 어려운 수도권 지역 광역버스 노선 확충 추진
- 관내 광역버스 노선 현황 : 14개노선(검단7개, 청라3개, 기타 4개노선)

○ 서울접근성 개선, 대중교통 편의을 위한 철도교통망 확충 추진
- 서울2호선,7호선 청라국제도시 연장 추진
- 서울5호선 검단신도시(노선 및 차량기지) 유치 추진
- 서울9호선 공항철도 직결 운행
  (제2여객터미널~김포공항~보훈병원 : 2021년 시행)

그동안 추진사항

○ BRT 노선 추진
- 2013.07 : 1단계(청라~강서) 사업완료
- 2020.12 : 2단계(고강지하차도~신방화역) 사업 추진 중

○ 광역버스 노선 추진
- 2018. 8. 9. : 광역버스업체의 노선폐지 신고(6개업체,19개노선,259대)
- 2018. 8.16 : 신고업체 노선폐지신고 자진 철회로 광역버스 정상운행

문제점 및 개선방안

○ 현재 화곡~가양역 BRT는 임시노선으로 회차구간 임.

○ 전용차로로 운영하는 BRT노선은 전용차로가 없는 홍대입구나 신촌까지의 종점 변경이 어려움.

○ 최저시급 인상과 운수종사자 휴게시간 보장법 신설로 버스 업체 재정난 가중

전문가 및 구민 의견

○ 국토교통부 산하 "대도시권광역교통위원회" 설립 법안 국회 본회의 의결(2018.11.29)

○ "대도시권광역교통위원회"가 설립되면 주민들의 편의 증진을 위한 방안 논의 가능

분기별 향후계획

분 기	향 후 계 획	비 고
1분기	○ 관내 대중교통 노선도 제작 - 실태조사 및 분석으로 대중교통 소외지역 파악	
2분기	○ 버스노선 실태조사 실시 - 대중교통 민원사항 분석 및 노선 확충지역 파악	
3분기	○ 버스노선 실태조사 실시 및 주민의견 수렴 - 주민대표 및 유관기관과의 협의 및 현장 확인	
4분기	**○ 버스노선(안) 수립 및 관계기관 지속 건의(요구)·개선** - 인천시 및 대도시권광역교통위원회 건의·요구	

소요예산 : 비예산

2	[균형발전테마도시 - 사통발달 신교통중심] **서북부 복합환승센터 건립 추진**

지리적 위치와 지역개발에 비해 열악한 교통환경으로 타지역 이동이 어려운 서북부 지역에 제2종합버스터미널 건립을 추진하여 다양한 지역과의 연계가 가능한 수도권 교통중심도시 조성

사업개요

○ 위치 : 검암역 남측(검암역세권 개발사업 內 예정)

○ 규모 : 32,000㎡ 내외(타당성 용역 결과에 따라 변동 가능)

○ 내용 : 터미널형 복합환승센터, 환승지원시설, 편의시설 등

○ 추진 : 인천광역시, 인천도시공사

○ 재원 : 민간자본

그동안 추진사항

○ 2017. 12 : 복합환승센터 타당성 용역 착수

- 인천도시공사 : 2017.12. ~ 2018.8.

○ 2018. 04. : 인천도시공사 신규사업 시의회 동의

- 검암역세권, 원안의결

○ 2018. 08. : 복합환승센터 타탕성 용역(인천도시공사)

○ 2018. 09. : 국토교통부 “인천검암역세권공공주택지구” 지정

- 사업위치 : 인천 서구 검암동,경서동 일원
- 규　　모 : 793,253㎡ 7,800가구
- 사 업 비 : 7,745억원
- 사업기간(예정) : 2018 ~ 2024

문제점 및 대책

○ 현재 인천시에서 검토중인 사업으로 우리구 독자적 추진은 어려움.

○ 복합환승센터 민간자본 유치방안 강구

○ 사업성 확보 가능하도록 적정규모 터미널 산정 및 수익시설 계획

○ 공공주택지구 조성사업과 연계하여 터미널 사업자 사업성 개선

○ 추진기관(인천시,인천도시공사)에 적극 협조하여 고속버스 터미널 건립시 우리구 교통편 개선사항 반영되도록 주력

전문가 및 구민 의견

○ 구민의견 : 교통이 낙후된 서북부지역에 검암역세권 개발과 더불어 고속버스터미널을 건립하여 교통망 확충 요구

분기별 향후계획

분 기	향 후 계 획	비 고
1분기	○ 추진기관(인천시,인천도시공사)와 긴밀한 협조관계 유지	
2분기	○ 추진기관(인천시,인천도시공사)와 긴밀한 협조관계 유지	
3분기	○ 추진기관(인천시,인천도시공사)와 긴밀한 협조관계 유지	
4분기	○ 추진기관(인천시,인천도시공사)와 긴밀한 협조관계 유지	

소요예산 : 비예산